SEGUNDA SECCION

LA NACION

DOMINGO 15 DE FEBRERO DE 1953
SANTIAGO DE CHILE

"NO BASTA LA UNION ECONOMICA", DECLARA EL PRESIDENTE PERON

"Iré a proclamar esta necesidad imprescindible para Chile y Argentina"

EXPRESIONES FORMULADAS EN ENTREVISTA EXCLUSIVA PARA "LA NACION", EN BUENOS AIRES

"ESTAMOS ESCRIBIENDO LA HISTORIA DEL PROXIMO SIGLO", DIJO A NUESTRO DIRECTOR, JOSE DOLORES VASQUEZ M.

—Iré a proclamar ante el pueblo chileno la necesidad de hacer la unión indestructible entre Chile y Argentina—, declaró el Presidente de la República Argentina, General Juan Domingo Perón, al Director del diario LA NACION, de Santiago de Chile, en una entrevista exclusiva que le concedió en la Casa Rosada de Buenos Aires, el martes último, a las 10.30 horas.

—No basta la unidad económica. Hay que ir a la unidad de fondo entre ambas naciones. La unidad que no hicieron O'Higgins y San Martín, pueden realizarla hoy Ibáñez y Perón— agregó.

—Estamos escribiendo la historia del próximo siglo. El pueblo argentino y el Presidente Perón no caerán en la repetición del yerro histórico de 1817, en que debió ser sellada para siempre la unión sólida y eterna de la que hoy sería una gran potencia mundial, formada por chilenos y argentinos— concluyó.

En este lenguaje, desprovisto de eufemismos, dirigido directamente a los grandes objetivos trazados por el gobernante, que próximamente llegará a Chile como invitado de honor del Presidente de la República, General Carlos Ibáñez del Campo, se verificó la conversación que tuvo lugar en el despacho presidencial del General Juan Perón, "primer descamisado de los argentinos".

LA PERSONALIDAD DEL PRESIDENTE PERON

El periodista que entrevistó al Presidente Perón había tenido oportunidad de conocerlo con ocasión de concurrir como observador a las elecciones presidenciales de noviembre de 1951. En aquel entonces, Perón concedió una entrevista a cerca de cien corresponsales extranjeros con quienes conversó con absoluta llaneza. Su conferencia, de ribetes periodísticos excepcionales, causó tal impresión que por primera vez los profesionales del diarismo, altamente impresionados, saliéndose totalmente del marco de su objetividad obligada, le tributaron un aplauso cerrado.

El Perón que el martes último conversó con el Director de LA NACION era exactamente el mismo. Jovial, vigoroso, dinámico y con una amplia sonrisa cubriéndole el rostro que los argentinos califican como de un auténtico.

No tiene protocolos ni se cuida de las formas. Es un hombre que tiene plena conciencia de su responsabilidad, y que actúa con la seguridad de quien está cierto de actuar en el filo de la verdad histórica.

EL DESPACHO PRESIDENCIAL

En el despacho presidencial, frente a una larga mesa en que se verifican las reuniones con los ministros, se verificó la entrevista con el Primer Mandatario argentino, que ha tenido la virtud de lanzar a la arena de las discusiones americanas el tema trascendente de nuestra realidad hemisférica: el Justicialismo.

Con la misma tonalidad con que habla a sus "descamisados", que le aplauden frenéticamente, Perón habló al periodista chileno que buscaba inquirir el pensamiento dibujado en la mente del conductor del pueblo hermano con ocasión de su visita a Chile.

Sus palabras no quedan nunca ocultas. El pensamiento se vacía franco y libre en un lenguaje rápido que a menudo es salpicado con sabrosas expresiones populares.

A medida que habla el Presidente argentino, se advierte que está plenamente posesionado de lo que ocurre en diversos lugares de América, de sus problemas y de sus inquietudes, de sus angustias y sus necesidades. Especialmente en lo que se refiere a Chile, revela un vivísimo interés y afecto. Hay frases en las que se traduce algo de ansiedad por lo que pueda hacerse hoy por la unidad de Latinoamérica, enfocados los aspectos de lo que él considera como el centro de un sistema nuclear, que poco a poco vaya siendo integrado por una y por todas las naciones de habla hispana del Continente.

LA UNION CHILENO-ARGENTINA

—La historia de las naciones y de los pueblos se divide en etapas que cada cierto tiempo suelen repetirse con idénticos caracteres. Hoy, como en el siglo pasado, está sonando la hora de la unión entre Chile y Argentina.

Con estas palabras categóricas, de las que va fluyendo el optimismo de quien las pronuncia, el Presidente de la República Argentina, el combatido y combativo General Juan Perón, empieza a abrir su pensamiento ante su interlocutor.

—El error que se imputa a San Martín y O'Higgins es no haber sellado en 1817 la unión total entre Chile y la Argentina. Hoy, nuevamente, como entonces, estos dos países están en condiciones de alcanzar esa aspiración.

"Faltó visión política para hacer esa unidad. A un siglo de distancia, la historia crítica esa falta de visión. Nosotros estamos trabajando para la historia del próximo siglo. No deseo, entonces, se diga que el pueblo argentino reiteró el error de 1817. El pueblo argentino abrirá sus brazos a los chilenos para lograr una unidad completa. Yo sé que el pueblo argentino quiere de verdad, lealmente, alcanzar esta unidad. Si es necesario que el pueblo argentino salga a las calles a pedir la unidad con Chile, lo hará, para vencer los intereses creados que puedan oponerse. Estamos dispuestos a asumir nuestra responsabilidad. Creo

(A LA PAGINA 8, columna 4)

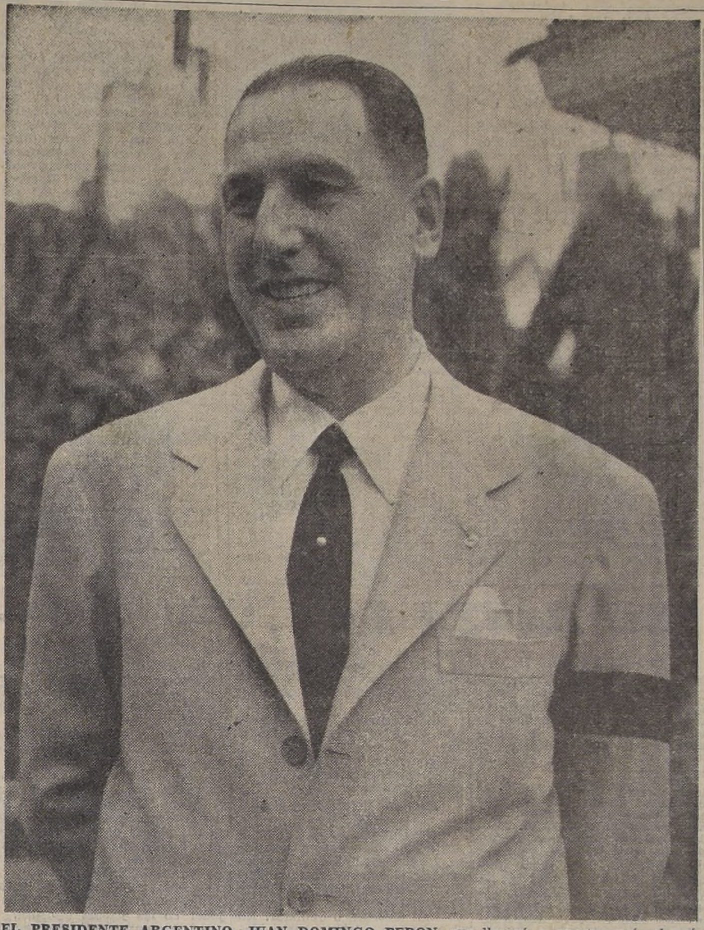

EL PRESIDENTE ARGENTINO, JUAN DOMINGO PERON, que llegará a nuestro país el próximo viernes, en una trascendental visita para los comunes destinos históricos de Chile y Argentina. El General Perón formuló francas y categóricas declaraciones acerca de lo que estima constituyen las bases fundamentales sobre las que debe levantarse la indestructible unidad chileno-argentina, en una entrevista exclusiva concedida a nuestro Director, José Dolores Vásquez. (Foto de Agencia Latina, tomada en la residencia particular del Presidente Perón, hace 4 días).

Adriana Campos fué "madrecita" de sus hermanos a los 15 años

EL GOBIERNO LE ENTREGO CASA EN POBLACION OBRERA

Pero le faltan los enseres y muebles

Hay seres que pese a las adversidades, incomprensiones y durezas de la vida, afrontan con sin igual valor y sobrellevan con enorme espíritu de sacrificio las cargas, dolores y miserias que el destino les ha señalado. Un claro ejemplo de ello es la adolescente Adriana Campos Arias. Para muchos este nombre nada dice, pero para el que conoce su obra llena de ternura y valor humano, es un sinónimo de abnegación y sacrificio.

El caso de Adriana Campos es quizá el de muchas jóvenes nacidas en un jergón inmundo, hija de las privaciones y la promiscuidad que abundan en las "Poblaciones Callampas".

Gordita, de 1.54 cms., de altura, afable, cariñosa y cordial, la pequeña Adriana, de sólo 15 años de edad, ya es toda una "dueña de casa" por obra del nuevo Gobierno.

Muy pequeña aún (once años) tuvo que hacerse cargo de sus hermanos abandonados al destino por su irresponsable madre, Rosa Arias Moya. Hastiada de la miserable vida en que la tenía sumida su marido, Luis Campos Vergara, de 55 años, carpintero, dejó precipitadamente el hogar. No volvió más.

Adriana Campos, llorosa, amargada, pero no vencida, se propuso ese mismo día proseguir con la tarea dejada por su madre olvidada de sus deberes.

Se ocupó en la casa de una de sus vecinas, la señora Zenaida de Bastidas, de calle Centenario 2517, que se condolió de su desesperada situación y albergó a los siete hermanos como si fuesen de su familia. Son Adriana de 15 años; Oscar, de 17; Manuel, de 13; Edmundo de 10; Rolando, de 8; Enrique, de 6; y Julio, de 5.

Trabajó tesoneramente. No pudo ir a la escuela. Hacerlo significaba dejar a sus hermanos sin alimentos ni vestuarios. Optó, en cambio, por trabajar como mujer formada en plena adolescencia.

Su padre, desde que lo abandonó la esposa, se dedicó a beber con más frecuencia. Una noche, en un bar acompañado de varios amigos, se propuso conseguir dinero para comprar más euforia alcohólica. En valentonado por esa extraña corriente de audacia que hay en el fondo de las botellas, penetró a un garage y sustrajo un soplete. Lo vendió en una suma miserable. La vorágine del delito ya se cerraba sobre él.

Días más tarde fué detenido. Y meses después, juzgado y condenado a 3 años y 1 día de presidio en la Cárcel de San Bernardo. Actualmente ha cumplido 7 meses de reclusión. Desde su encierro, como débil y tardía compensación a su conducta, envía a su hija el poco dinero que produce su oficio de carpintero.

Pero la desgracia continuó siguiendo los pasos de Adriana Campos. Días después del arresto de su padre, Enrique, el más pequeño de sus hermanos, mudo de nacimieinto, se extravió con un grupo de arrieros que llevaban animales al Matadero. Desapareció como tragado por la tierra. Nunca se supo de él.

ODISEA Y EPOPEYA.— Resignada por su duro aprendizaje de la vida, Adriana siguió con su cruz a cuestas. Renunció a todos los ingenuos placeres de la adolescencia. Compartía sus alimentos con sus hermanitos e inver-

(A LA PAGINA 8, columna 8)

ADRIANA Y UNO DE SUS "HIJOS".— Le dicen "la más pequeña madrecita de Chile", nombre bien puesto. Su madre abandonó el hogar cuando Adriana aún pensaba en las muñecas, y el drama sepultó al padre, primero en el alcoholismo, y luego en el presidio. Con sus seis hermanos, Adriana hizo frente a la vida en plena adolescencia. Fué la "madre" de ellos. Los educó, los alimentó, trabajó para ellos, olvidándose de ella misma. Su drama de hondas ternuras acaba de ser reivindicado. El Gobierno le hizo entrega de una de las casas de la población "Cuatro de Septiembre", inaugurada el viernes. Adriana ya tiene "un hogar". Pero un hogar vacío. Una casa desolada. Le faltan muebles. No posee camas, mesas, sillas ni utensilios de cocina. Y usted, lector, puede ayudarla. Es el confiado mensaje que LA NACION envía a su generosidad.

Unidad de Chile y Argentina es imperativo histórico, dijo el Embajador Ríos Gallardo

EL EMBAJADOR de Chile en Buenos Aires, Conrado Ríos Gallardo, fué entrevistado por nuestro diario y por Emisoras "Nuevo Mundo", de Santiago, a través de un nutrido cuestionario, cuyo detalle damos más adelante, y cuyas respuestas ya fueron perifoneadas por las emisoras argentinas. La primera pregunta planteada al Embajador Ríos Gallardo, fué:

—¿Cuál es el origen de la invitación al Presidente Perón?

El diplomático chileno respondió:

—La primera preocupación del Presidente Ibáñez, y de su Canciller, ha sido reconstruir nuestros frentes diplomáticos en los países limítrofes: Argentina, Bolivia y Perú. Lo menos que en el orden internacional se puede exigir y esperar, es mantener relaciones cordiales y de cooperación con los vecinos. La invitación del Presidente Ibáñez a su ilustre colega argentino, para visitar Chile, obedece, pues, al propósito que he señalado.

ASPECTOS APICES

—¿Cómo recibió el Presidente Perón la invitación, y cuál fué la reacción del Gobierno argentino?

—La invitación fué para el Presidente Perón una grata sorpresa. No la esperaba, y como fué formulada en términos muy explícitos, la aceptó sin mayores meditaciones.

—¿Se aprovechará esta visita para concertar el pacto actualmente en estudio?

—Si no fuera así, la visita perdería su razón de ser. Las manos presidenciales que van a estrecharse, más de algo fundamental y provechoso van a suscribir. En estos tiempos que vivimos, las entrevistas entre los Jefes de Estado tienen un sentido muy diverso al del pasado. Se reúnen para interpretar sentimientos y aspiraciones de sus pueblos, y bien sabemos lo que piensan los trabajadores chilenos y argentinos. Ambicionan reunir sus riquezas, trabajarlas juntos, para ser, también juntos, más prósperos y más felices.

—¿Cuáles son los puntos fundamentales de este pacto?

—Se trata de complementar las producciones, las economías y todos los recursos de un pueblo con el otro. Ya no se puede entre Chile y Argentina seguir perdiendo el tiempo. El reloj de sus destinos les advierte que ha llegado la hora de las grandes resoluciones y de los grandes hechos. Los mercados de 18 y 6 millones, de Argentina y Chile, respectivamente se convertirán en un sólo mercado de 24 millones. Realizada esta operación se abrirán las puertas a los Es-

(A la página 8, columna 6)

RIOS GALLARDO. — El Embajador de Chile en Buenos Aires precisó la trascendencia histórica que para el destino común de los dos pueblos tendrá la entrevista de los Presidentes Ibáñez y Perón.

En 10 entrevistas relámpagos, LA NACION tomó el pulso al hombre de la calle

Opina el pueblo: "Ibáñez y Perón construirán libertad económica"

Con motivo de la cercana visita a Chile del Presidente de la República Argentina, General don Juan Domingo Perón, LA NACION recogió ayer, buceando en el denso ajetreo callejero de Santiago, opiniones de todos los sectores sobre la trascendencia nacional y americana que tendrá la entrevista de los dos Presidentes. Frente a las preguntas del reportero, los entrevistados respondieron como sigue:

JULIO SALVATIERRA ORELLANA, contador de la empresa de turismo "Mundituri", domiciliado en Población J. A. Ríos N.o 2, calle 15 Norte N.o 848, expresó: "Creo firmemente que el General Perón viene a nuestro país a realizar una labor americanista que podrá resultar fecunda. Esta obra efectuada, más que de gobierno a gobierno, de pueblo a pueblo, demuestra que Chile y Argentina, unidos en ideales comunes, llevarán adelante el ideal bolivariano, para imprimir a América un nuevo sentido de desenvolvimiento comercial, social y económico. Estoy seguro de ello. Ibáñez y Perón están interpretando taxativamente las aspiraciones de unidad largamente calladas en los pueblos de Latinoamérica".

Gustavo Lafuente, 26 años, estudiante de Medicina, domiciliado en Mac Iver 175, opinó: "Soy totalmente apolítico. Pero considero que la entrevista de los Presidentes de Chile y Argentina puede ser el primer paso hacia la consolidación de una firme unidad americana".

Ventura Huerta, decorador de la Ville de Nice, con domicilio en Brown Sur 833, expresó: "Me declaro ferviente partidario de Ibáñez y Perón, y es por esto que aplaudo sin reservas la visita a nuestro país del Primer Mandatario de la nación hermana. Creo que la entrevista entre los dos generales marcará nuevos rumbos dentro de la política americana, ayudando a cimentar y a estrechar los lazos de amistad entre las naciones de nuestro Continente. Estimo que la forma más efectiva de luchar contra el imperialismo, la peor fiebre que aqueja a la humanidad, es unirnos y marchar codo a codo, a fin de lograr nuestras justas aspiraciones de independencia social y económica".

José Baltra, suplementero del puesto de Ahumada 200, opinó: "De sumo beneficio para Chile, Argentina y la totalidad de los países de América Latina será la venida a nuestro país del General Domingo Perón. Digo esto, ya que estimo que ello dará margen a fijar una nueva política de amistad y acercamiento en nuestras tan vapuleadas naciones, por obra del imperialismo. Creo, además, que entrevistas como éstas deben efectuarse en forma más seguida".

Guillermo Ossorio, linotipista, 31 años de edad, declaró: "A mi entender, la próxima venida del General Perón es altamente beneficiosa para nuestro país, puesto que alienta un mayor acercamiento entre ambos pueblos: Argentina y Chile. Sobre todo, económicamente, ambos pasíes lograrán un notable acrecentamiento de su capacidad, reflejado en un mutuo intercambio de materias primas. Además, Argentina posee técnicos que podrían proyectar su enseñanza sobre la industria chilena".

Graciela Espinoza de Villamandos, española, nacionalizada chilena, 47 años, dueña de una fuente de soda, expresó: "Para nosotros constituye una inmensa alegría tener a Perón en Chile. Especialmente nos interesa la amistad sincera, la solidaridad moral entre ambos países, y de ello, Perón es su más claro mensajero".

Guillermo Céspedes, maestro de lustrabotas, 46 años, declaró: "Como Perón será huésped de honor del Gobierno de Chile, nos asiste la obligación de darle la bienvenida como lo exigen las normas democráticas. Económicamente nos conviene, porque nos abrirá nuevas expectativas comerciales e industriales. Todo lo que el pueblo desea es un mayor bienestar, deducido del tratado que ambos Presidentes firmarán en Chile".

José Núñez Gallo, lustrabotas, 53 años, manifestó: "Estimo necesaria la venida de Perón, para que los nuevos ajustes económicos disminuyan la carestía de la vida, que afecta sobre todo a nuestras clases trabajadoras".

José Belmar Figueroa, empleado fiscal, 59 años, residente en Décima Avenida 0298, comuna San Miguel, declaró: "Un mayor acercamiento económico entre ambos pueblos hará que desaparezcan todos los obstáculos aduaneros que inhiben la unidad comercial e industrial entre Chile y Argentina. Es un mandato histórico que marchemos unidos hacia el futuro, y creo que esa unidad la obtendremos con Ibáñez y Perón".

Silvia Varas de Rojas, 24 años, casada, establecida en Recoleta N.o 2824, expresó: "La visita de Perón resulta conveniente para nuestro país, porque el tratado económico redundará en provecho de nuestros hogares. Asimismo, creo que Ibáñez imitará a Perón, nacionalizando y socializando nuestras fuentes de riquezas y medios de producción: lo que es de Chile debe ser para los chilenos".

JAPON Y AUSTRIA OFRECEN COLONOS

La posibilidad de traer a Chile familias japonesas para el desarrollo de la agricultura o para la producción de celulosa y fabricación de maderas terciadas y prensadas, expuso al Subsecretario de Tierras y Colonización, el Ministro del Japón, señor Kotsushiro Narita.

Se entrevistó también con este funcionario el Embajador de El Salvador, y el presidente del Instituto de Colonización Rural de este país, señor Tomás Solís, quien solicitó informaciones sobre la distribución de tierras fiscales y acerca de las leyes de colonización.

Por otra parte, el jefe de la Misión del Comité Intergubernamental para las Migraciones Europeas, señor Georges Kennedy, sugirió la idea de traer colonos austriacos para las actividades agrícolas y la técnica lechera.

PADRES Y APODERADOS DE SANTIAGO, La CISTERNA y La FLORIDA.

La Organización Educacional Manuel Bulnes atenderá la matrícula de sus establecimientos educacionales, que cuentan con Kindergarten, preparatorias y humanidades completas, desde el lunes 16 del presente, de 9 a 12; 3 a 6 y 7 a 10 P. M. en los respectivos locales del LICEO MANUEL BULNES:

N.o 1.— Diurno: Agustinas 1486, teléfono 81481. Mañana y tarde.

N.o 2.— Vespertino y Gratuito: Agustinas 1468, teléfono 80518. 6.30 a 9.45 P. M.

N.o 3.— Nocturno Gratuito: Agustinas 1468, teléfono 80518. 8.15 a 11.30 P. M.

N.o 4.— Diurno, con humanidades gratuitas, para señoritas. Kindergarten y preparatorias mixtas. Fuenzalida Urrejola 303, paradero 18 de Gran Avenida. Teléfono 37, La Cisterna.

N.o 5.— Diurno, con humanidades gratuitas, para señoritas. Kindergarten y preparatorias mixtas. Millaray 321, paradero 10 de Vicuña Mackenna, La Florida.

PROFESORADO: Titulado en la Universidad de Chile y en actual servicio en Establecimientos del Ministerio de Educación, cuyos nombres y cargos se indican: Mario Dussuel Gálvez, Internado Barros Arana; Alfonso Bravo, Internado Barros Arana y Liceo Lastarria; Isidoro San Martín, Instituto Nacional; Roberto González M., Liceo Valentín Letelier; Walter Uriarte U., Liceo Lastarria; Rómulo Arias C., Colegio Grange y Esc. Industrial de Q. Normal; René Vásquez T., Liceo Lastarria; Víctor Montecinos G., Liceo M. L. Amunátegui; Filomena Castillo R., Pedro Padilla Cañas, Liceo Manuel Bulnes; Violeta Wenzel, Liceo de Niñas y de Hombres de San Bernardo; Jorge Muñoz, Escuela de Artes y Oficios y Liceo de San Bernardo; Hernán Lineros Marambio, Juan Antonio Ríos; Graciela Gilberto, Liceo Gabriela Mistral; Luis Gilberto, Liceo Aplicación; J. del C. Gutiérrez, Instituto Nacional; Angel Fuenzalida P., Liceo Barros Borgoño.

EXAMENES VALIDOS RENDIDOS EN EL LICEO
Estricto control de la asistencia y aplicación de los alumnos.

"ORGANIZACION EDUCACIONAL MANUEL BULNES"
20 AÑOS AL SERVICIO DE LA EDUCACION NACIONAL

WORTHINGTON CORP.

tiene el agrado de anunciar que con la venia de la

SUC. FRANCISCO PETRINOVIC

ha procedido a nombrar distribuidores exclusivos de su línea de AIRE ACONDICIONADO Y REFRIGERACION, a la firma de ingenieros instaladores

FORAM CHILENA

Agustinas 608 — Casilla 2796
Fonos 37515-37516 — SANTIAGO

CARTA SIN cartero

A LOS CONSPIRADORES DEL SILENCIO

COMO USTED pertenece a la casta que siempre menospreció al pueblo, miró al humilde de arriba abajo y le negó a Chile otra vida que no fuera la impuesta por su clan, dirigida por sus intereses, controlada por sus ocultos amos que no residen, precisamente, en el país, usted pretende ahora negar el sentido nacional y americano, profundamente prócer, de verdadero sentido bolivariano, que tendrá la entrevista entre los Presidentes Ibáñez y Perón. Como usted no puede atacar en nada la limpia meta por la que cabalgaron juntos San Martín y O'Higgins, se contenta, al menos, con formar parte de la sombría y sórdida conspiración del silencio. Para usted no existe el viaje que el General Perón realizará a Chile este 20 de febrero. Desaparece para usted la fecha colgada en las efemérides con que la historia cautela el porvenir de los hombres y los pueblos. No hay que extrañarse. Fué también la gente de su clase la que después de Cancha Rayada y en la víspera misma de Chacabuco y de Maipú reveló que tenían espaldas de bien aceitadas bisagras para inclinarse ante la presión extranjera y sepultar en la ignominia de una negociada entrega, al precio comercial de sus fortunas y sus fundos, el puro y duro diamante de la patria, mostrado en el gesto de los Santos de la Espada que la desenvainaron en la gesta de 1810.

La conspiración del silencio data desde entonces. En su limpia "Aurora de Chile", Fray Camilo Henríquez, —el de la Buena Muerte— escribió los nombres de los conjurados. Si usted relee ahora esta Lista de la Infamia, es posible que encuentre en ella sus propios apellidos. Desde entonces hasta ahora, mucha agua ha pasado bajo los puentes, mucha miseria se acumuló en el pueblo, mucha angustia creció sobre el drama colectivo de una nación ofendida y humillada, esquilmada por los aventureros que encumbraban los azares para entregar los patrimonios de Chile por un plato de lentejas. Así nos desprendimos del cobre, del salitre, del tungsteno, del fierro, de la riqueza mineral que pinta con mágicos colores la desolada extensión de los desiertos del norte. Cada pulgada del terreno que nos ensanchó en el mapa, fué ganada con la sangre sin estatuas que prodigó el pueblo en los combates. Pero fué la casta a que usted pertenece quien se quedó con una tierra vacía de riquezas. Los productos que salían de su vientre de gesta y de epopeya, se vendieron afuera. De esta manera, Chile se encontró con amos extranjeros dentro de su propia casa. Ellos entregaban las consignas y usted mandaba en nombre de ellos, como cualquier capataz de las haciendas donde aún dicen "su mercé". Al lado mismo de los vellocinos que podían tonificar su economía, Chile seguía vistiendo la casaca remendada de un segundón. 1810 nos entregó sólo la Libertad Política. Pero nó la Económica. Continuamos siendo coloniales y vasallos. Para explicarlo, para disfrazar la ganancia que a usted le producía el drama, su clase inventó una frase del más fácil pretexto. Esta palabra, —¡qué bien lo sabe usted!— se llama "girar en la órbita".

Por eso usted ahora es un conspirador del silencio. No quiere hablar de la visita de Perón, ni del significado nacional que ella tiene, ni mencionar, ni aun en voz baja, que con ella viene el mensaje de la nueva independencia de Chile. Ibáñez y Perón están construyendo la libertad económica de sus dos pueblos. El sueño de San Martín y O'Higgins revive y se materializa en la entrevista de los dos Presidentes. Bolívar ya sabe que los que lucharon por la libertad de América "no araron en el mar". Usted también, naturalmente. Pero usted, su casta y sus voceros, solo tienen tiempo ahora para encerrarse a sacar las cuentas de lo que dejarán de ganar, de rasguñar, de esquilmar, de negociar y percibir cuando Chile sea verdaderamente libre y grande.

De ahí, entonces, que su conspiración del silencio sea tan frágil como aquel techo de vidrio que tenían los infames de la fábula: cayendo sobre él, cualquier guijarro lo quebraba. Al suyo también.

REPORTERO GREMIALISTA ARGENTINO.— Llegó a esta capital el periodista argentino, don Rómulo Rodríguez Zelada, Direcor de la organización "Prensa Continental", que edita treinta y dos revistas y periódicos gremiales y sindicales del vecino país, y que junto con tomar una impresión del viaje del Presidente Perón a nuestro país, celebrará entrevistas con dirigentes gremiales, especialmente del rodado para difundir las conquistas de orden social y gremial que bajo el Gobierno del General Perón ha obtenido la clase trabajadora argentina.

Ministerio de Defensa toma a su cargo la liquidación de asignaciones familiares

Con motivo del retraso en el pago de las asignaciones familiares otorgadas por la ley 10.343 a los pensionados, a causa del excesivo número de ellas y su delicado control en cada caso, el Ministerio de Defensa ha dispuesto tomar a su cargo la liquidación de las asignaciones correspondientes a la Caja de Retiro y Montepío de las Fuerzas Armadas.

Para este objeto, bajo la dirección de la Subsecretaría de Guerra, funcionará una oficina destinada especialmente al más pronto despacho y pago del resto de asignaciones aún no liquidadas. Con personal proporcionado por las tres instituciones armadas se comenzará el trabajo a partir de mañana. Tres veces a la semana, por la prensa y la radio, se estará comunicando al público el nombre de los pensionados que deberán pagarse.

FIJAN PRECIOS MAXIMOS PARA FERIAS LIBRES

Fueron fijados los precios máximos de algunos productos de chacarería, que regirán, en sus calidades de primera, en vegas y ferias libres. Son los siguientes:

Acelgas, $ 2.20 el atado; arvejas, $ 16.60 el kilo; berenjenas, $ 1.00 c/u.; cebollas, $ 1.00 c/u.; choclos, $ 4.00 c/u.; pepinos, $ 0.40 c/u.; granados burros, $ 7.80 el kilo; repollos, $ 4.20 cada uno; papas de primera, $ 8.60 el kilo y papas semillón, $ 6.00 el kilo.

Estos son los precios máximos que pueden cobrarse por estos artículos, debiendo los comerciantes señalarlos en un lugar visible para el público, utilizando carteles o pizarras.

CAJA DE LA HABITACION SE HARIA CARGO DE LAS POBL. NO URBANIZADAS

El Ministro del Trabajo pidió la inclusión en la convocatoria, del proyecto, aprobado por la Comisión de Trabajo, de la Cámara, por el que se dispone que la Caja de la Habitación se haga cargo de las poblaciones vendidas a particulares, y que no hayan sido urbanizadas.

CENSO DE VIVIENDA EN MATTA SUR MOSTRO PAVOROSO DRAMA HUMANO

MIL 814 CASAS, 457 departamentos y 777 piezas, estrechos "cuartos" de conventillos, "pensiones" y cités, colocaron su dimensión de oculto drama humano en el "Censo Experimental de la Vivienda en el Barrio Matta Sur", con que los alumnos del último curso de la Facultad de Arquitectura de la Universidad de Chile, Olga Reyes, Juan Araya, Fernando Bustos y Eduardo Reyes, ganaron el Tercer Premio Municipal de Urbanismo. Los resultados obtenidos no sólo muestran una crueldad desnuda. También suenan con un sentido de alerta nacional, denunciando y precisando la tragedia que encuentra en el pueblo sus mejores víctimas. El trabajo de los cuatro futuros arquitectos puede estimarse, desde este ángulo, como la mejor colaboración aportada a la obra que dinamiza el actual Gobierno, bajo el lema de darle al pueblo "habitaciones que tengan la dignidad de tales".

—"El 40 por ciento de las familias que residen en el sector Matta Sur, viven en casas subarrendadas y en conventillos con servicios higiénicos y patios comunes a varios grupos familiares", dijo a LA NACION la alumna de Arquitectura Olga Reyes, al precisar que el trabajo que desarrolló conjuntamente con sus compañeros de curso, Juan Araya, Fernando Bustos y Eduardo Reyes, les dejó la impresión de "haberse asomado al infierno".

La labor realizada por los cuatro casiarquitectos que ganaron el Tercer Premio de Urbanismo, dejó de manifiesto que "507 familias de más de 4 miembros ocupan los cuartos estrechos de los conventillos con su promiscuidad que aplasta y que derrumba hasta anular toda voluntad humana de superación". Pero estas 507 familias eran, sin embargo, más felices que las otras 391, con menos de 4 miembros por cada grupo, que inscribió el censo, habitantes de piezas de conventillos "cuyo estado es incompatible con la condición humana de sus habitantes". 242 casas, vistas por el ojo clínico de los censores, fueron declaradas en "mal estado". El resumen arrojó una cifra inexorable y dura: "mil 140 familias proletarias de un solo barrio santiaguino no tienen viviendas aptas para su normal desarrollo humano". El raquitismo, la tuberculosis, y otros fantasmas, encuentran aquí su claro y pavoroso origen.

ABUNDAN LOS OJOS CIEGOS

La Caja de la Habitación Popular levantó en este mismo sector una Población para Obreros y Pequeños Empleados. Pero la verdadera vivisección realizada por los cuatro alumnos de Arquitectura demostró que el porcentaje de miseria "constante para 3000 familias del barrio, alcanzaba también, con la misma dimensión y ritmo, a 71 de la Población de la Caja". De esta manera, sólo el 40% de los ocupantes de la Población aprovechan racionalmente lo construído. La política de alzar construcciones de iguales unidades de tipos, pese a que nuestra composición familiar no tiene la homogeneidad que esta misma política requiere, ha llevado a los siguientes extremos: "por cada 16 personas que disponen de 21 metros cuadrados por ocupante, 27 sólo disponen de 3 metros cuadrados para cada habitante".

—"En urbanismo, todavía abundan los ojos ciegos", dijeron a LA NACION los cuatro estudiantes, ganadores de uno de los Premios del Concurso Municipal, al resumir su exhaustiva labor.

Decenas de biografías de grandes figuras de la minería, presentaron

Un buen éxito es el que se ha obtenido en el Concurso Biográfico de Grandes Figuras de la Minería organizado por la Sociedad Nacional de Minería con el auspicio de la Sociedad de Escritores.

El número de los concursantes ha sobrepasado toda expectativa. Las figuras de José Santos Ossa, Matías Cousiño, José Tomás de Urmeneta, Almeyda Humberstone, Daniel Oliva, Moreno y muchas otras han sido elegida como personajes centrales por las decenas de aspirantes a los premios de sesenta y treinta mil pesos, que para los dos mejores trabajos ha instituido como premio Braden Copper Co.

Previamente se está haciendo una selección de aquellas obras que se ajusten estrictamente a las bases del concurso. El jurado ha de tener una intensa labor que desarrollar por el número de concursantes que han acudido a este torneo.

Las biografías de José Tomás de Urmeneta y de Almeyda, han sido las más favorecidas por los concursantes, ya que son varios de ellos los que se entregaron a la difícil tarea que importa escribir una biografía de figuras de tanto relieve en la minería nacional, pero a la vez de amplio campo de investigación.

S. E. VIAJA POR EL SUR EN BUQUES DE LA ARMADA NACIONAL

Según un comunicado de la Subsecretaría de Marina del Ministerio de Defensa Nacional, el crucero O'Higgins y la fragata Covadonga zarparon de Puerto Montt a Lingo conduciendo a S. E. y comitiva, fondeando en dicho puerto a las 7.30 del 13 de febrero. A las 8.50 horas, S. E. se embarcó en la fragata Covadonga, zarpando de Lingo a Bahía Ancud.

La flotilla antártica, compuesta por la fragata Iquique, patrulleros Leucotón y Lientur, zarparon de Puerto del Hambre a Punta Arenas el 13 de febrero, a las 6 horas.

El patrullero Lautaro y el remolcador Sobenes están cumpliendo comisión en los canales magallánicos, y la barcaza Contreras navega de Punta Arenas a Puerto Piedra (Aisén).

LLEGO DIRECTOR DEL PROTOCOLO DE ARGENTINA. —Arribó a nuestra capital, en El Interamericano de Panagra, el señor Federico Bernini, Director Adjunto del Departamento de Ceremonial y Protocolo del Ministerio de Relaciones Exteriores de la Argentina. El distinguido diplomático argentino viene acompañado por personeros de la Cancillería argentina que prepararán la recepción al Presidente General Perón. Fueron recibidos en Los Cerrillos por altos funcionarios del Ministerio de Relaciones Exteriores de nuestro país

MINISTERIO DE ECONOMIA ESTUDIA PROBLE[MA] DEL ABASTECIMIENTO NACIONAL DE CARB[ON]

Se importarán 20 mil toneladas de los EE. UU. por valor 320 mil dóll.

El Ministerio de Economía y Comercio ha iniciado los estudios necesarios para buscar una solución permanente al problema del abastecimiento de carbón.

Para esos efectos el Subsecretario sostuvo ayer una larga conferencia con el Director del Departamento de Minas y Combustibles, D. Eduardo Neff, llegándose al acuerdo de importar 20.000 toneladas de carbón norteamericano que serán almacenadas en la carbonera de Marruecos, por un total de 320 mil dólares, precio CIF San Antonio.

El Ministerio estudia la posibilidad de incrementar la producción carbonífera de Lota y Schwager mediante el desarrollo de los planes de mecanización de sus faenas extractivas, como asimismo colocando en explotación los yacimientos carboníferos de Arauco de la Compañía de Acero del Pacífico.

Se estudia asimismo la posibilidad de estudiar un sistema permanente de importación de carbón —hasta mientras la producción nacional no alcance a cubrir las necesidades del consumo interno, ya que el déficit actual alcanza a 400 mil toneladas—, que signifique una disminución en los costos de fletes, y que podría incluír incluso el arriendo de un barco para el transporte de ese mineral.

NOTICIAS DIVERSA[S]

UNA ESCUELA DE SECRETARIAS COMERCIALES [...] la Universidad Popular "Valentín Letelier", exigiéndose [...] de humanidades. Matrícula, en Agustinas 2356.

LOS POBLADORES DE "LOS NOGALES" han cre[ado el] Centro Cultural "La Antártica", que contará con una bi[blioteca] pública y diversos cursos profesionales.

EL LICEO INTEGRAL N.o 7, vespertino, gratuito [...] funcionará próximamente, de 19 a 22 horas, en Santo D[omingo] N.o 4007.

EL SINDICATO PROFESIONAL N.o 3 de Obreros [de la] Construcción, de la Comuna de San Miguel, cita a reunión [...] en Santa Esther 633.

UNA ENTREVISTA CON EL MINISTRO DEL INT[ERIOR] sostendrán mañana lunes, a las 12.30 horas, los dirigentes [de la] Federación de Peluqueros de Chile, a fin de solicitar la [...] deración de la ley 10,583, en virtud de la cual se alzan [...] tentes profesionales en un 200 por ciento.

RECIENTEMENTE FUE DESIGNADO por el Comité [...] habilitación del Norte, miembro permanente de la Comi[sión de] Estudios sobre Olivicultura del mencionado Comité, don [...] Gandarillas Díaz, que en un tiempo se desempeñó como C[omisa]rio de Subsistencias y Precios.

LA SOCIEDAD COOPERATIVA "EL PAIS" LTDA. [...] rá asamblea general el 14 de marzo.

A SOLICITUD DEL COMISARIATO, EL DEPARTAMEN[TO] [...] Subsistencias de la Municipalidad de Santiago autorizó el [...] al interior del Mercado "Presidente Ríos", de la feria [...] funciona en la Avenida Bustamante.

Se adoptó esta medida en razón de las deficientes con[diciones] de higiene en que este centro de distribución ejercía su co[mercio].

LA ESCUELA DE ENFERMERAS de la Universidad de [...] tiene abierta la matrícula para las clases que comienzan [...] marzo para las alumnas de 2.o y 3.er años y el 16, para [...] año y Curso Sanitario.

EL LICEO NOCTURNO MIXTO "PRESIDENTE M[...] MONTT", abrirá su matrícula el lunes próximo, a las 20 h[oras], San Diego 1547.

LA SEÑORA LAURA BUSTAMANTE, población El Sa[...] Blas Ovalle 15, tiene 4 hijos y es sola, solicita alguna ayuda [de] generosos lectores para poder levantar una habitación dond[e ...]

EL COLEGIO SAN PEDRO NOLASCO inicia el lunes [sus ac]tividades, para la atención de matrículas e informaciones [al res]pecto, la que se hará de 9 a 12 horas, en la mañana, y de 1[...] horas, en la tarde, diariamente.

LOS OBREROS MUNICIPALES DE SANTIAGO, de[spués de] conocer la medida adoptada por el tesorero municipal, se[ñor Ma]nuel Hevia, han resuelto asistir el próximo martes al recin[to de la] Municipalidad a averiguar por qué no se han cancelado [los emolu]mentos legales de la asignación familiar.

SE RUEGA A LA PERSONA que haya visto una carr[...] patente 4178 de San Miguel, de color verde, conducida por [...] males de color obscuro, dé aviso a su dueño, Juan Sepúlveda, domiciliado en población Malaquías Concha N.o 585.

RAMON TOBAR TORO, calle Portugal 685, gratifica[rá a la] persona que le entregue los siguientes documentos extra[viados el] 8 del presente en calle 10 de Julio: carnet de chofer, [carnet de] identidad y billetera.

ELIANA CASTRO, calle Abdón Cifuentes N.o 9[...] ruega a la persona que haya encontrado reloj pulsera [ex]traviado en Ahumada con Alameda o en trolebús N.o 1, [lo devuelva] a dirección indicada.

LA ASOCIACION DE OBREROS DE LOS SERVIC[IOS] [de] Equipos Agrícolas Mecanizados de la Corporación de Fo[mento ...] sa a los miembros de la Asociación de todo el país que [...] adherirse al Congreso de Unidad Sindical, al que se en[...] delegados a Nelfo Reveco Castro, René Millán y René P[...]

CITASE A LOS PROMINENTES COMPRADORES d[e la po]blación Franklin D. Roosevelt, calle José J. Pérez N.o 660 [a una] reunión que se llevará a cabo en los terrenos de la pobla[ción] a las 10 horas, con el objeto de escuchar la cuenta del [...]

ALMACENES REGULADORES DEL COMISARIAT[O] creados en todas las poblaciones construídas por la Fund[ación] Viviendas de Emergencia, a fin de que estos centros de [distribu]ción puedan cooperar a la economía popular, mediante la [venta] de artículos de consumo a bajos precios. Así lo ha dis[puesto el] Comisario General de Subsistencias, don César Barros Or[tiz ...] junto con el Departamento de Estudios, elabora este proy[ecto].

LA NOMINA DE LOS ARTICULOS que serán decl[arados de] primera necesidad, envió al Ministro de Economía y [...] el Comisario General de Subsistencias y Precios, don Cés[ar Barros] Ortiz. En el mismo informe, solicita que a la brevedad [se] a fijarles precio máximo, a fin de iniciar una activa camp[aña con]tra la especulación, por medio de las brigadas especiales [de ins]pectores, que han sido debidamente preparadas para es[te fin].

"NO BASTA LA . . .

(DE LA PAGINA 7)

que el pueblo chileno hará lo mismo. Yo le hablaré con franqueza y decisión sobre esto. Le diré al pueblo chileno todo lo que sea necesario decirle. A los pueblos hay que hablarles con franqueza. Este es el siglo de los pueblos.

"El pueblo chileno me comprenderá —agrega Perón—. Tengo confianza en el General Ibáñez. Tengo plena fe en él. Juntos podemos hacer la unidad de estas dos naciones. Nosotros no pondremos dificultades, porque no deseamos tener ni la más mínima culpabilidad si este gran ideal no logra realizarse. En este caso, tal responsabilidad sería del pueblo chileno.

Los conceptos salen sin atropellarse, pero rápidamente, de labios del Presidente Perón, con una seguridad y un entusiasmo extraordinarios.

De sus palabras y de sus gestos se desprende que el próximo ilustre huésped de Chile asigna a su visita a nuestro país una importancia excepcional.

Es evidente para cualquier observador del panorama argentino de los últimos días, que allí se ha producido una especie de desconcierto ante el vuelco total producido en la política internacional americana durante los últimos seis meses. Argentina se sentía cercada desde hace algún tiempo por Gobiernos adversarios, que junto con proclamar el principio de no aceptar la intervención de la política de otras naciones en la propia, apuntaban sus ceñudos cañones de la hostilización en contra del régimen de justicialismo peronista.

Ahora, la realidad es distinta. Uno de los países del trípode austral del continente, Chile, tendiendo su mano a través de las fronteras del norte y el este, se ha lanzado en una abierta ofensiva por constituir la Confederación de Naciones Latinoamericanas, colocándose, por así decirlo, en sintonía con los anhelos que reiteradamente había venido expresando el Gobierno argentino. El Gobierno revolucionario de Paz Estenssoro en Bolivia, igualmente, abre un ancho campo al entendimiento del pueblo del Altiplano con los demás pueblos latinoamericanos, que busquen la conjunción de sus destinos. Brasil, con un potente movimiento nacional y popular, que fué el que hizo triunfar al actual Mandatario, Getulio Vargas, se yergue también en la ruta de la unión latinoamericana.

Esto lo siente el pueblo argentino y vislumbra su trascendental importancia. Quién la ha captado ya en su total integridad es el Presidente Perón quien, junto al pueblo chileno con el General Ibáñez desea impulsar la marcha emprendida por Latinoamérica hacia su liberación económica y el perfeccionamiento de su soberanía.

ACUERDO CON BRASIL

—Si Chile y Argentina logran la unidad, como espero, se constituirán en el núcleo central de la unidad latinoamericana. Todo obedece al principio que nos revela el sistema solar. Se necesitan núcleos centrales de aglutinamiento. Chile y Argentina pueden constituir ese núcleo central. Luego vendrá la unión con otros países. Con Brasil, por ejemplo. Seremos entonces lo que merecemos por nuestros pueblos y por nuestras riquezas. Latinoamérica marcha hacia su ubicación estelar en el concierto de las naciones del mundo.

LA UNION ECONOMICA

—Considero absurdo —prosiguió Perón— que a un metro de la frontera con Chile, hacia el este, se venda un novillo en mil pesos, y al otro lado, a un metro hacia el oeste, ese mismo novillo se venda en ocho mil y más pesos. Chile tiene lo que necesitamos nosotros y nosotros tenemos lo que le falta a Chile. Nos complementamos admirablemente. Sólos, nunca podremos hacer nada. Juntos, seremos fuertes.

—Si logramos unirnos, reiteró, lo tendremos todo. No nos faltará nada.

—Le diré al General Ibáñez —continuó— que Argentina está dispuesta a hacer todos los sacrificios a su alcance para ayudar a Chile a resolver sus problemas. Sé que allí lo fundamental es la escasez de alimentos.

—Y bien. Nosotros podemos hacer que los alimentos en Chile sean abundantes y baratos. Tenemos trigo y carne en la cantidad que queremos para lograrlo.

Guiñando un ojo, en un gesto que le es característico, expresó:

—Incluso le regalaremos a Chile la carne y el trigo que su pueblo necesita.

FORMA DE HACER LA UNIDAD

—Creo que la unidad chileno-argentina, una unidad completa y no a medias, hay que hacerla total e inmediata. La simple unidad económica no sería lo suficientemente fuerte. La podrían destruir, o anularla. En esto hay que tener valor. Hacer la unidad y arreglar los problemas por el camino. Así como cuando uno se da una ducha fría. Si mete un dedo al agua, primero, duda. Es preferible ponerse debajo del chorro y arreglarse en seguida.

UNIDAD POLITICA

Aun cuando en el transcurso de la entrevista el Presidente Perón no repitió un concepto que en él es conocido, el periodista autor de este reportaje cree conveniente reproducirlo. El Mandatario argentino no concede importancia a las acusaciones que se le formulan, incluso entre algunos chilenos, en el sentido de que su país, o más bien dicho su gobierno, o él mismo, tienen propósitos imperialistas hacia los demás países latinoamericanos. Considera absurdas tales afirmaciones y se ríe de ellas.

Pocos días antes que el autor de esta entrevista lo visitara, el Presidente Perón, ante una observación que se le hiciera, en el sentido de que en Chile había quienes lo acusaban de buscar prácticamente una anexión de Chile por Argentina, se engió de hombros, riéndose con su característica jovialidad, y dijo:

—Estoy dispuesto a aceptar que Chile se anexe a la Argentina. Lo principal es la unidad.

DISPUESTO A DISCUTIR

—Yo estoy dispuesto a discutir mis puntos de vista con quien quiera. Con diez, con cien o con mil personas. Nadie podrá rebatir lo que es una verdad inamovible. Que me digan qué razones hay para mantener desunidos a los países latinoamericanos, para mantener desunidos a Chile y Argentina. Yo los rebatiré. Así deseo conversar con el pueblo chileno. Yo tengo fe y confianza en el pueblo. En el de Argentina y en el de Chile.

"ME LLAMAN DICTADOR"

—Algunos dicen que soy dictador. Sin embargo, yo no doy órdenes ni impongo obediencia. Yo no he confundido mi situación de General de Ejército con la de gobernante. Los generales mandan. Los gobernantes convencen. Yo convenzo a mi pueblo de lo que es necesario hacer por el bien de Argentina y de Latinoamérica. Y el pueblo me comprende. Y hace lo que yo le pido. Por eso puedo hablar este lenguaje de unidad en la forma en que lo hago.

OBREROS Y POLITICOS

—Yo me entiendo con el pueblo y con los trabajadores argentinos. Los trabajadores son amigos míos. Todos son amigos míos. Dicen que yo interfiero en la CGT y en los sindicatos. ¡Si yo no me meto allí! Cualquiera que dirija las organizaciones de los trabajadores, es amigo mío. Por eso los trabajadores respaldan mi gobierno, y juntos hemos ido venciendo las dificultades.

TERMINA LA ENTREVISTA

Las últimas palabras las ha pronunciado el Presidente Juan Domingo Perón, mientras sus Edecanes le recuerdan que en breves instantes debe recibir las cartas credenciales del nuevo Embajador del Paraguay.

Habla mientras se cambia la guerrera de trabajo con sus charreteras de general, por la casaca de parada sobre la cual tercia la banda de Presidente de la República Argentina. Lo hace con sencillez, mientras explica con entusiasmo algunas de las cosas realizadas por su Gobierno en su patria.

El hombre que nacionalizó los ferrocarriles, los seguros y los reseguros, que nacionalizó el comercio internacional de Argentina y que mantiene arrinconada, vencida y destrozada a la otrora poderosa oligarquía argentina, habla aún con lenguaje pleno de fe en el porvenir, preñado de esperanzas por los resultados de su próxima visita a Chile mientras se despide para recibir al diplomático paraguayo.

Mientras estrecha en un cordial y fraterno abrazo al periodista que lo ha entrevistado, el Presidente Perón encarga un mensaje de emocionado afecto al pueblo chileno y a su ilustre mandatario, el General Carlos Ibáñez.

DOMINIO DEL PANORAMA INTERNACIONAL

Durante la entrevista, se abordaron además otros problemas particulares que se refieren a las relaciones diplomáticas, económicas y políticas de las naciones americanas, y especialmente en lo que concierne a Chile y Argentina, y sobre las cuales el Presidente Perón reveló tener gran dominio.

El autor del reportaje ha considerado innecesario publicar dichas partes de la conversación por estimar que a seis días de la llegada a Chile del mandatario argentino, el mayor interés del público radica en los lineamientos generales que el General Perón traza al concretar sus anhelos de unidad con Chile.

Por lo demás el pueblo chileno tendrá oportunidad de escuchar y conocer nítidamente el pensamiento integral del ilustre visitante, cuando lo escuche a través de las intervenciones que hará en las grandes manifestaciones populares que tendrán lugar con motivo de su llegada.

Unidad de...

(DE LA PAGINA 7)

tados limítrofes de ambos y marcharemos con fe, desde el sur del Continente, en busca de la Unión Económica de América Latina.

—¿Qué espera usted lograr para Chile de su gestión diplomática en Buenos Aires?

—Desde luego, llevar todos los alimentos que a nuestro pueblo le hacen falta, terminar con su desnutrición, fortalecer a la raza que por su espíritu de trabajo, de sacrificio y de inteligencia es una de las mejor dotadas de nuestra América.

—¿Qué ambiente hay para Chile, su Gobierno y su Embajador en las esferas oficiales?

—Los resultados fulminantes de mi gestión diplomática forman la mejor respuesta a su pregunta.

—En Chile se ha dicho que es inoportuna la visita del Presidente Perón, debido a las elecciones de marzo. ¿Cuál es su opinión al respecto?

—Los politiqueros chilenos bien podían haberse guardado sus juicios para después de marzo... Han debido tener más cautela en su actitud y en sus palabras. Nunca será conveniente confundir los altos intereses de la política externa con los de la política interna, que generalmente suelen ser muy pequeños y menguados. El pueblo chileno, como lo demostró el 4 de septiembre, sabe lo que quiere y sabe adónde vá.

—¿Es efectivo que hubo gestiones de elementos políticos de Chile para que el Presidente Perón aplazara su visita? ¿Qué opinión le merecen esas gestiones?

—No las conozco. No creo que hayan existido.

—¿Cree usted posible realizar una unión completa entre Chile y Argentina?

—En el campo económico nada lo impide. Somos pueblos de producciones disímiles. Por imperativos históricos, geográficos, económicos y sociales, estamos llamados a marchar juntos. Esta marcha se iniciará después de la entrevista de sus respectivos conductores, que son estadistas de verdad y soldados de corazón. Los pueblos parece que creen, hoy más que ayer, en los gobernantes de espada.

—Y una última pregunta, Embajador. ¿Los estudios del Tratado los ha realizado usted sólo o han tenido participación en ellos elementos técnicos?

—Yo jamás pretendo hacer nada sólo. El que lo pretenda es un vanidoso perjudicial. La cooperación eficiente de mi personal, que es reducido para la magnitud de la empresa, y los seis años de mi misión pasada, nos han capacitado para afrontar los problemas sin temor. Por lo demás, yo sé bien lo que piensan el Presidente Ibáñez y su Canciller Olavarría. En consecuencia, sé lo que tengo que hacer y lo que no debo hacer.

Rechazaron poderes de delegado Salvador Ocampo en Congreso Si[ndical]

Durante todo el día de ayer continuaron trabajando las comisiones del Congreso de Unidad Sindical, y sólo a las 7 de la tarde se constituyó en sesión plenaria en la sala del Teatro Coliseo, para conocer el informe de la Comisión Calificadora de Poderes, presidida por el señor Hugo Pinto.

REPUDIO A SALVADOR OCAMPO. — Bajo la presidencia del señor Orlando Pavez, se dió comienzo a la asamblea con el informe de la Comisión de Poderes.

Se aprobaron 2.351 delegados, 55 fraternales y fueron rechazados 17, entre ellos el señor Salvador Ocampo.

El informe fué recibido con entusiastas aplausos por los delegados. Seguidamente pidió la palabra el señor Juan Vargas Puebla, quien felicitó a la comisión por su bien terminado trabajo, agregando:

"Pero quiero saber qué razones tuvo para rechazar al dirigente de la CTCh, compañero Salvador Ocampo...". A esta altura los congresales se pusieron de pie rechazando violentamente la resolución del señor Vargas Puebla de defender al senador comunista, y durante siete minutos estuvo frente al micrófono para hacerse oír lo que le fué totalmente imposible por el gritería y las rechiflas.

Terminado este incidente, que sin embargo sirvió como demostración de los congresales de no aceptar la intervención de ningún elemento político, el Congreso aprobó por unanimidad el informe de la Comisión, dejando definitivamente fuera del Congreso al senador comunista señor Salvador Ocampo.

DECLARACIONES DE ALGUNOS DIRIGENTES. — En relación con este hecho entrevistamos a algunos dirigentes quienes nos declararon lo siguiente:

HUGO PINTO, presidente de la Comisión Calificadora, dijo: "Rechazamos a Ocampo porque no es un auténtico representante de ningún organismo gremial, y era el único parlamentario que quería participar en este Congreso, que se ha dicho hasta el cansancio, no será intervenido por ninguna tendencia política, y sólo refleja la más pura expresión sindical de los trabajadores".

ARMANDO AGUIRRE, subsecretario general de la Federación Nacional del Cuero, declaró: "La actitud del Congreso frente al compañero Ocampo, es la más clara demostración de que los delegados, junto con defender su unidad, están dispuestos a rechazar con energía todo tipo de interferencia que pudiera estimarse política, o que conduzca a torcer la verdadera finalidad de este torneo".

ORLANDO PAVEZ, presidente de mesa y de la sesión en que se trató este asunto: "Siendo el Congreso netamente gremialista, su espíritu [...] secuencia, está compl[...] desligado de todo al[...] dista. Por tanto estimo [...] delegados al rechazar [...] del compañero Ocamp[o ...] vieron ajustados a su [...] no aceptar a ningún p[...] tario".

Finalmente, entrevist[amos al] señor Clotario Blest, q[uien cor]tésmente se negó a h[acer de]claraciones, diciendo: "[Prefie]ro formular ninguna [...] dispénsenme".

El Congreso funciona[rá hasta] la noche, y al cerrar [esta in]formación se empezaba [a dis]cutir el informe de O[rganiza]ción.

Como balance de las [...] del Congreso de Unida[d ...] anoche, y frente a la [...] de los congresales en [...] del señor Ocampo, po[...] timarse que los comunis[tas han] sufrido una seria derr[ota al] fracasarles el intento d[e intro]ducir en él a una de [sus más] conocidas figuras con [el evi]dente propósito de def[...] imponer sus propias po[...]

Adriana [...]

(DE LA PAGINA 7)

tía su exiguo salario en [...] los con modesta dignidad [...] camente, no puede aún e[...] a la Escuela. No posee [...] con qué costear sus estu[dios ...] no mediar la intervención [de al]guna autoridad, están con[dena]dos a ser analfabetos. La[...] yores, Oscar y Manuel, tr[abajan] en el Matadero. Solo alcanzan pa[ra] diarios. Solo alcanzan para gastos personales y ayudar [...] nú cotidiano para 7 personas.

El Centro de Madres de [la po]blación Pedro Montt, al c[onocer] estos hechos, intercedió en [favor] de la pequeña Adriana. [...] una petición expresa al Pr[esiden]te Ibáñez, se le entregó u[na de] las 83 casas de la nueva P[obla]ción "Cuatro de Septiem[bre", el] viernes en [...] inaugurada el viernes en [la] ceremonia. Adriana lloró al [reci]bir las llaves de "su" casa.

Pero ésta es una casa [vacía], un hogar vacío. Adriana [...] pos no tiene ningún mueble [para] llevar a su residencia. Sin [un] utensilio, ningún enser. Ni [...] mente, nada, ni siquiera, ca[...] Es lo que reclama su sacr[ificio ...] moldeado en educar y man[tener] a sus hermanos menores. La [...] toriza moralmente para exigir [...] la generosidad colectiva el c[om]plemento que necesita para [...] cer la más humilde dicha a [que] aspira su corazón sencillo: [mue]bles para su casa.

Su gesto que no tiene pa[ran]gón sólo puede compararse, [...] so, con el de Damaris, Alva[...] la pequeña maestra, y en el [mis]mo modo, aun que no ha concu[rrido] a ninguna Escuela, Adri[ana ...] Campos también ha sido ma[es]tra: dictó cátedras de amor y [de] callado esfuerzo. Merece p[...] mejor que nadie, ser ayudada [y] estimulada. Ojalá, entonces [...] esta crónica de LA NACION [no] sea desoída por quienes pue[den] darle el apoyo que necesita y [es]pera.

Carta abierta a S. E. el Presidente de la República, de los Regidores de la Municipalidad de Santiago

EXCELENTISIMO SEÑOR PRESIDENTE:

Con profunda sorpresa nos hemos impuesto de la renuncia que ha formulado de su cargo el Alcalde de Santiago, don Renato Valdés, a raíz de la injustificada requisición de la Feria Municipal, por el Comisariato General de Subsistencias y Precios.

No vamos a referirnos al aspecto legal de este problema, por cuanto los más eminentes juristas del país, en informes que se encuentran en los archivos de esta Corporación han declarado que el Gobierno no tiene facultad alguna para aplicar las disposiciones referentes a requisición del decreto ley 520 a bienes inmuebles. Pero creemos necesario informar a S. E. respecto de algunos hechos que, a nuestro juicio, son decisivos para apreciar el problema:

1.o Por decreto de requisición emanado del Comisariato General de Subsistencias y Precios, y que lleva el N.o 1.697, de 8 de abril de 1948, la Feria Municipal —sin considerar otros establecimientos de distribución de artículos alimenticios a los cuales se les aplicó las mismas medidas—, se ha encontrado bajo la administración de ese organismo desde esa fecha hasta el mes de julio del año 1951. Durante todo este lapso que comprende, más de tres años, según los documentos en que se registran estos datos y que obran en poder del Departamento de Subsistencias no se ha observado descenso en los precios, que no provenga de las oscilaciones de temporada. En buenas cuentas, por efecto de la administración los precios en ese establecimiento no experimentaron modificación alguna, y por el contrario, esta situación dió origen a una grave anarquía en los precios y en la administración. Este es un hecho que demostrará a V. E. la total ineficacia de la medida de requisición, y la consiguiente inutilidad práctica con que se va a adopiar esta vez.

2.o En los últimos 8 años, la Honorable Corporación ha invertido en la Feria Municipal sumas considerables, con el objetivo preciso de mejorar el sistema de distribución y venta de los productos, y que son del orden de 20 millones de pesos. Estas inversiones se han llevado a cabo, en primer término, para aumentar la capacidad material del establecimiento, dotándolo de locales higiénicos, de calles pavimentadas y de patios para el remate de los productos que prestaran las mayores comodidades posibles, de tal manera que la distribución de ellos se hiciera en forma ordenada y en las mejores condiciones sanitarias.

Debe tomarse en cuenta que la política municipal en materia de subsistencias ha estado destinada a facilitar el control de los precios y de la calidad de los productos, y en ningún caso ha entrabado la acción de los organismos encargados de su fiscalización. Inclusive, en lo que respecta a los precios, para evitar cualquiera alza, los cánones de arrendamiento son muy reducidos y no guardan relación con el valor de locales que ofrecen en arriendo particulares, en las inmediaciones de la Feria; por lo demás, a título gratuito reciben agua potable, servicio de aseo y otras prestaciones de menor importancia.

3.o Por último, como V. E. lo sabe, el problema de los precios de las subsistencias, no se puede combatir en los Mercados Municipales si las medidas que se adopten no constituyen un mero corolario de una política que debe enfocar factores de orden económico numerosos y variados. En efecto, los productos llegan al Mercado con un precio susceptible de subir y no de bajar, y ese precio se encuentra determinado por muchos elementos que son de la competencia de otros poderes públicos, como por ejemplo, régimen monetario, valor de los medios de producción, carestía del crédito, facilidades de transporte, etc., importantísimos en la regulación de los precios. Todos estos factores escapan a las atribuciones de los Municipios y son materia que empeña las funciones a la vez del Poder Ejecutivo y del Poder Legislativo.

En atención a los hechos expuestos, sin considerar, lo repetimos, la ilegalidad de la medida de requisición, solicitamos de V. E., que no se continúe por el camino del atropello a las atribuciones y a la autonomía de los Municipios con medidas que no prestan ninguna utilidad, y que reitere plenamente la confianza que con toda razón goza el actual Alcalde, don Renato Valdés.

Saludan respectuosamente a V. E. — (Fdos.): JUAN MARTINEZ C. — LUIS UGARTE S. — MIGUEL BURGOS S. — RAFAEL SEÑORET L. — BEATRIZ FIPUEROA T. — LUIS BARROS T. — ELENA DOLL DE DIAZ. — MARIA CIFUENTES G.

ATARDECER EN EL PARQUE.— La caída de la tarde ha suavizado los rayos del sol, impulsando una suave brisa que mece rítmicamente el ramaje de los árboles del Parque Cousiño. Estos viejos pimientos ven reflejarse en las ondas de la laguna, la belleza que prodigan. Un arrobamiento colectivo embarga los espíritus. El Parque Cousiño sufre los embates de la falta de medios para devolverle su antigua categoría, que 73 jardineros tratan de reemplazar con su generoso tesón.

Chile debe buscar nuevos mercados para el cobre

Falta un estudio completo sobre el mercado mundial de ese metal

Peligrosa coyuntura crea liberación de las cuotas del IMC

EE. UU. cerró compras de cobre con Canadá

El reciente anuncio de la I. M. C. —Conferencia Internacional de Materias Primas— en el sentido de que a contar de hoy suspendería las asignaciones internacionales del cobre y de la cesación de los controles internos en el mercado norteamericano, debe producir, presumiblemente, una serie de repercusiones en nuestro país, donde las fluctuaciones del precio del cobre en el mercado mundial tienen una trascendencia enorme, por el mero hecho de que nuestro principal rubro de ingreso de divisas lo constituye justamente la venta de ese metal.

Una primera repercusión sería la disminución lógica de las demandas de cobre en el mercado, ya que las curvas de demanda comercial de los productos —por un principio elemental de comercio— sometidos a control, se restringen notoriamente cuando cesan los controles y la mercadería comienza a cotizarse en el mercado libre.

Ese solo hecho actualiza el candente problema chileno del precio del cobre, al que se refiere también un reciente informe entregado por el Banco Central de Chile —a cargo de las ventas del cobre desde la dictación de la Ley 10.255— a los Ministros de Hacienda y Economía.

De ahí que hayamos resuelto consultar sobre la materia a uno de los expertos chilenos en comercio exterior —el señor Miguel Labarca— y dar a conocer en estas líneas las opiniones que al respecto sostiene.

VENTAS EN ESTADOS UNIDOS

El señor Labarca comenzó refiriéndose a un acápite del citado informe del Banco Central de Chile, aquel en el que se afirma que "de 236.954 toneladas de cobre en lingotes, se han exportado a los Estados Unidos 225.693, y del saldo, 9.583 a Europa, 1.658 a Sud-América (excluyendo Argentina, país al que en virtud del convenio cobre-ganado se exportaron 17.400 toneladas), y 10 toneladas a Asia".

Como lo reconoce el informe del Banco —dijo—, las ventas de cobre se han centralizado en los Estados Unidos. De ahí que cualquier emergencia que se produzca en el mercado americano deba fatalmente tener hondas repercusiones en nuestro país.

COMPRAS EN CANADA: 30 CENTAVOS DOLAR

Por de pronto conviene destacar el hecho de que en Estados Unidos se han celebrado importantes contratos para adquirir cobre canadiense a 30 centavos de dólar la libra, con firmas como la Canadá Hudson Bay Mining and Smelting Co., la Noranda Mines Ltda., la East Sullivan Mines Ltda., la Grandby Consolited Smelting and Power Co. Ltda., todo lo cual permite pensar que habría comenzado a producirse una situación desfavorable a Chile, ya que nuestro país perdería la situación de privilegio de que goza actualmente al colocar su producción cuprífera a 35,5 centavos de dólar la libra.

Es lógico pensar que si las adquisiciones de cobre canadiense se están realizando a 30 centavos, el cobre americano —que se cotiza a 24.5 centavos la libra bajo el régimen de control de precios— tienda a nivelar su precio por ese padrón, una vez liberado de los controles.

UN PELIGRO EVENTUAL

De ser ello así, la utilidad líquida que obtiene hoy el Gobierno chileno por las ventas de cobre sería menor, porque en la actualidad percibe el 50% del precio de compra del cobre a las Cías. —24,5 centavos— deducidos los costos, más la diferencia entre ese precio y el de venta al exterior —que es de 35,5 centavos—, o sea, 11 centavos más de dólar por libra.

Subiendo el valor de venta del cobre —de 24,5 a 30 centavos la libra— es obvio que disminuye la participación del Gobierno en la diferencia de precio.

CHILE FIJA PRECIO A SU COBRE

Afortunadamente —continuó diciéndonos el señor Labarca—, el Gobierno de Chile tuvo la feliz idea de introducir en la Ley de Facultades Extraordinarias un artículo, según el cual es el directorio del Banco Central de Chile el que con el voto favorable de los directores que son de la designación del Presidente de la República, deberá fijar el precio del cobre.

Esa disposición entrega al Gobierno la herramienta legal para fijar el precio del cobre y, por ende, para mantener el mismo margen de utilidad actual, cualesquiera que sean las fluctuaciones de precio que sufra el metal en el mercado mundial.

En otras palabras, si el precio del cobre sube en Estados Unidos, Chile puede subir a su vez el precio de su propio metal, para conservar siempre el mismo porcentaje de utilidad que percibe actualmente.

Es una acertada medida de Gobierno que no ha sido aún debidamente apreciada en algunos círculos.

No obstante esa situación, el problema se plantea en este sentido: ¿Continuarán las Cías. norteamericanas adquiriendo cobre chileno al nuevo precio?

Si lo hacen no hay problema alguno, pero si no lo hacen, entonces sí que se crea una situación delicada, porque, como afirmaba más arriba, Chile no ha tenido la precaución de buscar para su cobre otros mercados que no sea el de Estados Unidos.

BUSQUEDA DE NUEVOS MERCADOS

Resumiendo, creo que es absolutamente necesario que para evitar situaciones difíciles, que podrían presentarse eventualmente, el Gobierno debería buscar, a través del Banco Central, nuevos mercados para colocar su cobre.

Para lograr ese objetivo es fundamental realizar previamente una amplia investigación comercial y contable, sobre los siguientes puntos:

a) Acción internacional de las Cías. establecidas en Chile;

b) Posición de las mismas Cías. en otros países;

c) Expectativas de su producción en sus otras explotaciones,

d) Régimen de las relaciones entre las empresas y los Gobiernos de los países mencionados;

e) Organización de su sistema de filiales de consumidores en Estados Unidos y en el exterior; y,

f) Análisis de su gestión financiera y de sus balances, principalmente en lo que dice relación con sus utilidades; con su sistema de reservas para reemplazar el agotamiento de las minas, amortizaciones, castigos, gravámenes tributarios en los Estados Unidos, dividendos y curvas bursátiles de sus títulos, ya sean acciones ordinarias, liberadas o debentures, etc.

Un estudio de esa naturaleza esclarecería algunos puntos básicos para cualquier política futura en materia de cobre, que vaya a alterar el actual régimen con las Cías. Se sabría, por fin, cuáles son sus costos de producción; se conocería el valor efectivo de sus instalaciones; se sabría qué posibilidades de vender cobre habría en los Estados Unidos frente a una eventual ruptura con las Cías., etc.".

OCURRE EN LA MONEDA

**Presidencia

Se aguarda para la tarde de hoy el regreso a Santiago, del Primer Mandatario, acompañado de su comitiva, después de su viaje a Puerto Montt y Chiloé.

Posiblemente el martes presente sus credenciales al Presidente de la República, don Carlos Ibáñez del Campo, el nuevo Embajador argentino, don Ismael de la Cruz Guerrero.

***Interior

No se ha concretado aún la solución definitiva del conflicto de la empresa minera "Disputada", de Las Condes, con sus obreros. La fórmula planteada por el Ministro del Interior, y que ambas partes aceptaron, ha tropezado con un desacuerdo en cuanto a la nueva modalidad de trabajo. Se espera que mañana a primera hora el Ministro señor Del Pedregal solucione el dilema.

***Cancillería

Regresó de Buenos Aires, el señor Moisés Vargas, Asesor Económico de la Cancillería, que viajó a la capital argentina para cooperar en la redacción de los convenios comerciales entre ambos países, que serán firmados durante la estada del Presidente Perón en Chile.

Mañana, alrededor de las 14 horas, llegará a Los Cerrillos el Canciller Ecuatoriano, Dr. Teodoro Alvarado. Como se sabe, permanecerá una semana en Chile, en misión de acercamiento entre ambas naciones. Será condecorado con la Orden al Mérito Bernardo O'Higgins, en un banquete que le ofrecerá el martes el Ministro de Relaciones, en el Palacio Cousiño.

TEATRO DE TITERES PARA NIÑOS HABRA HOY EN TEATRO MARU

Hoy en función matinal, el Teatro Maru presentará un espectáculo de gran atractivo para los niños. La compañía de títeres articulados de Mario Rojas Lobos hará reír sanamente, en especial a los niños de corta edad. La presentación del Teatro de Títeres comenzará a las 11.30 horas, ofreciendo una serie de movimientos con colorido y voces escogidas para la mentalidad infantil.

540 JARDINEROS CUIDAN 70 PASEOS SANTIAGUINOS

Quinientos cuarenta hombres, vestidos de overol azul con un escudo municipal en el pecho, son los artífices de la belleza floral y de la lozanía de los prados que tapizan el Parque Forestal, el Parque Cousiño, el cerro Santa Lucía y las 67 plazas y jardines diseminados en la ciudad, en una proporcionada distribución que comprende desde el elegante barrio de la gente que va a las plazas a leer y a contemplar la Naturaleza acompañada de un perro de auténtico pedigrée, hasta el arrabal donde los chiquillos se meten desnudos al agua y juegan en el pasto con "quiltros", tan desgreñados y famélicos como ellos mismos.

Estos hombres silenciosos, que viven entre las flores, aman sus jardines con amor paternal. Pertenecen al Departamento de Aseo de la Municipalidad de Santiago y tienen salarios mínimos de $ 111 diarios. Conscientes de la entretenida labor que realizan, "hobby" de reyes y magnates, miran con aire displicente a sus hermanos de la misma repartición, que tienen que recoger las 1.800 toneladas diarias de toscos desperdicios que arroja la ciudad.

PLAZAS CON AMBIENTE PROPIO.— Tal como los seres humanos tienen su personalidad, las plazas poseen su ambiente propio y definido. Algunas, rodeadas de prados ingleses y con surtidores de agua de sonora flema británica, inspiran respeto por la severidad de sus líneas, y cuando la bruma teje su velo de medioluto, el espíritu del paseante vaga tenuemente por las orillas del Támesis. En cambio, otras, cubiertas de crisantemos, campanillas y lotos, impelen a los enamorados recordar visiones imaginativas de tibias "geishas" y apuestos "samurais", a la sombra de los cerezos floridos.

Otros jardines, sembrados con plantas autóctonas chilenas, se caracterizan por el regazo acogedor que sus ramificados arbustos abren para los enamorados, con la complicidad galante de las sombras.

Sin embargo, la expresión contrapuesta a estos paseos, se encuentra en las Plazas Bulnes, de la Constitución y de la Libertad. Sus planicies de cemento no sirven de marco para un idilio. Sus escaños fríos y plomizos ahuyentan cualquier efluvio de ternura. Su configuración parece hecha para gente racionalista. Para contadores o empleados de estadística o para los severos funcionarios públicos del Barrio Cívico.

LA PLAZA DE ARMAS.— El paseo más bullanguero y de más color, es la Plaza de Armas. Tiene vida a toda hora y sus losas han sido pisadas por millones de personas. Su público es diverso y heterogéneo. Comienza a las siete de la mañana con la concurrencia de muchachas y hombres sin trabajo. Se acomodan en un escaño a leer los avisos económicos en busca de ocupación y luego se desplazan por todos los ámbitos de la ciudad. A las 11 llegan los comisionistas, los hombres de negocios y todos los que dejaron una cita pendiente. Esperan con nerviosidad y para entretenerse leen el diario, sacan cuentas y se lustran los zapatos. Se renueva esta concurrencia a las 13 horas, con muchas ancianas, muchos hombres maduros de aspecto decente y fracasado. Mucha gente, que fué algo en épocas mejores y que ahora almuerza dos marraquetas saboreadas con disimulo, que generosamente comparten con las palomas. En la tarde, llegan las niñeras. Dejan abandonados los bebés y se entretienen con los requerimientos amorosos de los vendedores de helados o los mandaderos. Y por la noche, imperan las parejas de enamorados hasta las 9.30 ó 10 P. M. Después de esta hora vuelven a recrear su espíritu matrimonios respetables y seres solitarios. Sobran los viudos, las viudas, el solterón y el provinciano que aún no se ha hecho de amistades.

OTROS PASEOS.— 60 hombres cuidan el ornato del cerro Santa Lucía, 40, del Parque Forestal, 12, del Parque Gran Bretaña, y 73, del Parque Cousiño. Pero estos paseos son demasiado conocidos y demasiado se ha hablado de ellos.

Cuatro avenidas cubiertas de tilos enmarcan la Plaza Brasil, famosa por sus jardines y por las hermosas muchachas que de 6 a 9 de la tarde y de 10 a 12 de la noche, pasean a través de ella. Bizarros cadetes se trenzan anualmente en heroicos combates contra los civiles que compiten con ellos en un duelo sentimental que ya es tradición del nuevo Santiago. La batalla campal más memorable tuvo lugar en 1945 y las fuerzas civiles fueron comandadas por un hijo del senador en ese tiempo, don Maximiano Errázuriz. Hubo notas de desafío cambiadas entre los alumnos de la Escuela Militar, del Colegio San Pedro Nolasco y el Instituto Nacional, y cuando éstas se concretaron, tuvo que intervenir el Grupo Móvil, carabineros de tres comisarías, personal de Investigaciones y las mismas autoridades superiores del plantel militar.

VIAJE DE TURISMO A CORONACION DE LA REINA ISABEL

Panamtur, la conocida organización de viajes, ha preparado una excursión por Europa para el próximo mes de abril. El viaje comenzará el día 14 del mes señalado y terminará el 17 de junio en París, fecha de regreso a Chile.

La jira turística comprende visita a Buenos Aires y viaje en barco hasta Lisboa, desde donde la caravana iniciará un recorrido por España, en ómnibus de lujo. En el itinerario figuran visitas al Santuario de Fátima, Salamanca, Santa Teresa de Avila, Barcelona, Tarragona, Valencia, Alicante, Granada, Málaga, Sevilla, Córdova, Algeciras y todos aquellos lugares de valor artístico o histórico. Posteriomente, los viajeros irán a Francia e Inglaterra, país este último donde presenciarán las ceremonias de la coronación. Panamtur tiene reserva de asientos en la ruta del cortejo de la coronación. Terminada esta visita, regresarán a París. Después de 12 días de estada, los turistas podrán iniciar el viaje de regreso, ya sea en barco o avión.

Se trata, como es fácil comprobar, de una de las más interesantes excursiones preparadas en los últimos tiempos.

REGISTRO DE CONTADORES ELIGIO AYER CONSEJEROS

Ayer se puso término a la votación para Consejeros del Registro Nacional de Contadores. El escrutinio verificado en el local del Instituto Superior de Comercio arrojó el siguiente resultado para la ciudad de Santiago: señores Oscar Parrau Escobar, 480 votos; Humberto Gaete Lagos, 251 votos; Alejandro Pinedo Goicochea, 148 votos; Elías Aguirre Cortés, 101 votos y Humberto Bañados Cerda, 50. En consecuencia, el Registro eligió para la capital al señor Oscar Parrau Escobar, como su representante ante el Registro Nacional de Contadores.

En provincias inconfirmadamente se han obtenido los siguientes resultados: Antofagasta, Germán Wynecken Rebolledo; Coquimbo, Aristóteles Berlendis Sturla; Valparaíso, Guillermo Mondaca Humel; O'Higgins, Ernesto Valdebenito Estrada; Talca, Emilio Tagle Prouvay; Concepción, Pedro Flores Cerna; Cautín, Alberto Veglia Massa y Magallanes, Guillermo Villanueva de la Cuadra. El Consejo Nacional recién elegido se reunirá el próximo martes 17 de febrero a las 19 horas, en la Secretaría del Registro, Santiago, Amunátegui 1422.

Concentración realizan el domingo obreros textiles

Hoy se llevará a efecto, a las 10 horas, en Rodolfo Phillippi 80 una concentración bajo los auspicios del Sindicato Profesional Mixto Textil de Sedas, con el fin de dar forma definitiva al pliego general de peticiones, que los siete mil trabajadores que laboran en esta industria elevarán a las autoridades del trabajo, con el fin de obtener soluciones inmediatas a sus problemas.

A esta asamblea asistirán, especialmente invitadas, delegaciones de diversos sindicatos de la industria, como, asimismo, las comisiones designadas para el estudio de las peticiones económico-sociales del gremio.

Que se dé a conocer el plazo de vigencia del 11% piden los hoteleros

Que se dé a conocer oficialmente el plazo de vigencia del 11 por ciento que afectaba a los consumos de hoteles, bares y restaurantes, solicitó en una comunicación enviada al Ministro de Hacienda el señor Salvador Pubill, presidente de la Asociación Hotelera de Chile.

La ley que gravaba esos consumos fué promulgada a mediados de diciembre, pero puesta en práctica el 1.o de enero. Los dueños de los establecimientos afectos deben integrar en arcas fiscales lo recaudado por concepto de ese impuesto.

CON LA POLICIA IMPEDIRAN HOY FIESTA TAURINA

Con la fuerza pública se impedirá esta tarde el espectáculo taurino anunciado para las 4.30 en la medialuna de Maipú. El Intendente de Santiago don Mamerto Figueroa Parot, dió ayer instrucciones, en este sentido al Prefecto Jefe de Carabineros, general don Manuel Leiva Acevedo, quien impartió a su vez las órdenes correspondientes al personal de la Comisaría de Maipú y a otras unidades.

Por otra parte, el señor Artutor Tudela, uno de los organizadores del "Festival taurino" que fué suspendido por el Intendente de la Provincia, puntualizó anoche a LA NACION la siguiente declaración:

1.o El día miércoles autorizó la Intendencia de Santiago la realización del mencionado festival, cosa que les fué comunicada al señor Alcalde de Maipú y a uno de los organizadores por intermedio del señor secretario-abogado de la Intendencia.

2.o Fueron entregados por intermedio de la Subsecretaría de Interior, la copia de los avisos que deberían aparecer en los diarios y la redacción de la propaganda mural. La que fué aceptada.

3.o Los organizadores solamente han publicado avisos en el diario LA NACION, copia fiel de los entregados y aceptados por la Intendencia. En ningún aviso figura la frase "corrida de toros", banderillas, muerte ni otra que pudiera estar reñida con los compromisos adquiridos. Los términos empleados están en LA NACION de los días jueves, viernes y sábado: "Festival taurino", exhibición de toreo moderno sin derramamiento de sangre y, además, al final del aviso "Todo el espectáculo estará encuadrado dentro de las leyes del país".

4.o Toda la prensa local, a la que hemos visitado durante la semana, puede corroborar lo que aquí afirmamos, pues para evitar malentendidos fueron aclarados todos estos puntos.

5.o Como todas estas suspensiones se pueden prestar a malas interpretaciones de parte del público, se ha dispuesto de manera que a partir del día lunes a las 15 horas, todas las personas que tengan localidades adquiridas puedan requerir el dinero de éstas en los mismos lugares donde fueron compradas.

Nueva Profesional

ALICIA TORREJON NUÑEZ

Distinguida alumna del Instituto Técnico Renovado, Guillermo Mena y Cía., Arturo Prat 74, que estudió un curso de Corte y Confección, a quien se otorgó certificado y diploma de competencia, con dos votos de distinción.

Está abierta la matrícula.

CARTA ABIERTA

SANTIAGO, 13 de febrero de 1953.— Señor Alcalde, don Renato Valdés Alfonso.— Presente. — De nuestra consideración:

En conocimiento de su renuncia a la Alcaldía de Santiago, aparecida en los diarios de la capital, el Sindicato Profesional de Comerciantes en Subsistencias de la Feria Municipal, ve con pesar su alejamiento, como Primera Autoridad Comunal, por cuanto ya usted se había posesionado de los difíciles problemas de la Feria Municipal y Mercados de Santiago, estando próximo a encontrar sus soluciones con el nombramiento, refrendado por la Iltma. Municipalidad que usted tan dignamente preside, de una comisión de verdaderos técnicos en la materia, conocedores de los medios de suministros alimenticios de la ciudad, y a fin de encontrar la manera práctica de abaratar los productos, tal como se vió en su primera reunión en que se encararon soluciones prácticas de inmediata realización.

Con la visita del señor Intendente, se pudo comprobar que eran ampliamente respetados los precios que fija el Comisariato de Subsistencias, y que en ningún momento se sorprendieron infracciones de los comerciantes, lo que prueba su honradez en sus procedimientos comerciales, y con esto demostraron una franca cooperación al agudo problema de las subsistencias, y con ello también se vió que las intervenciones de los Sindicatos, en orden a cumplir las disposiciones de las autoridades, son cumplidas por sus asociados.

Tenemos la seguridad señor Alcalde, que su renuncia será rechazada por el Supremo Gobierno, como son los deseos de este gremio, dado su alto espíritu de equidad ya que usted siempre está velando por el interés del vecindario.

Tenga entonces la seguridad absoluta de que los gremios de comerciantes de la Feria Municipal, demuestran su reconocimiento a su actuación, porque sabemos que usted es merecedor a ella, ya que representa la sana política de S. E. el Presidente de la República, Excmo. señor don Carlos Ibáñez del Campo, para el bien de toda la ciudadanía.

Somos de Ud. sus obsecuentes y Ss. Ss.—**HUMBERTO SANTANDER GUERRA**, presidente.— **MANUEL ARENAS ARO**, secretario.

FOTOGRAFIAS
COLOCAMOS SIN DEMORA
en MARCOS o PORTARRETRATOS
DIRECTAMENTE en la FABRICA.-
"Vidriería AMERICANA"
STO. DOMINGO 1044 (FRENTE CIA. GAS)

GABINETES KARDEX
Para 20 bandejas con 1.700 tarjetas cada uno, de 5"x8", y mesa metálica para los mismos,
COMPRO
CASILLA 81-D - SANTIAGO

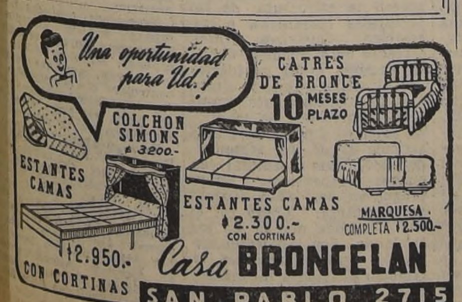

LA NACION AÑO XXXVII N.o 12.856

Empresa Periodística "LA NACION", fundada el 14 de enero de 1917.— AGUSTINAS 1269. — TELEFONO 82222. — Casilla 81-D
Presidente del Consejo: ROGELIO CUELLAR VALENZUELA. — Director: JOSE DOLORES VASQUEZ MURUAGA. — Gerente: ANTONIO FERREIRA MEDINA.—Subdirector: WALTERIO GONZALEZ.— Secretario de Redacción: LUCIANO VASQUEZ MURUAGA.— Jefe de Informaciones: JOSE GOMEZ LOPEZ. — Consejeros: EILERT HERUD, JOSE RAMSAY ALLAN, LUIS PACULL TORCHIA y CLEMENTE DIAZ VERGARA. — Jefe de Propaganda: CARLOS ALZOLA.
Representantes para EE. UU. y Canadá: THE N. DE FILIPPES Co. 551.— FIFTH AVENUE. — New York, 17 N. Y.
Servicio Noticioso Extranjero: UNITED PRESS ASSOCIATIONS. — Servicio Fotográfico Extranjero: UNITED PRESS NEWS PICTURES. — Agentes y Corresponsales en todas las ciudades y pueblos de Chile.
SUSCRIPCIONES: Un año, $ 1.296; seis meses, $ 656; tres meses, $ 336.— Valor del ejemplar del día: $ 4.— Ejemplares atrasados: $ 8.—

Santiago de Chile, domingo 15 de febrero de 1953

HABITACIONES PARA EL PUEBLO

Uno de los problemas que atormente conmueven la sensibilidad nacional, es el que se relaciona con las condiciones deplorables exhibidas por las habitaciones que ocupan gran cantidad de ciudadanos pertenecientes a los sectores más empobrecidos del país. El pueblo, con su agudo ingenio, las ha denominado "poblaciones callampas", en atención a que surgen en cualquier sitio eriazo, y se levantan con toda clase de deshechos. Estas habitaciones —por así llamarlas— están desprovistas de los más elementales servicios higiénicos, carecen de agua potable y energía eléctrica y, en fin, son absolutamente impropias para que en ellas se alberguen seres humanos. Al extranjero que visita nuestra tierra debe producirle una muy desfavorable impresión constatar la existencia de estas poblaciones en donde viven miles y miles de familias chilenas.

Uno de los semilleros más prolíficos en materia de enfermedades y de desviaciones de la conducta social, sin duda que lo constituyen las "poblaciones callampas". En efecto, no hay necesidad de meditarlo mucho para deducir que los más afectados por esta auténtica llaga colectiva se reclutan entre los niños y jóvenes que han tenido como hogar esas habitaciones que sublevan nuestra condición de país civilizado. Los contingentes de niños abandonados que, si no se atienden con prontitud, se desplazan por el camino tortuoso de la delincuencia, se inician en su gran mayoría en estos focos de insalubridad, en que el abandono material y moral, el alcoholismo y las influencias perniciosas son sus acompañantes naturales.

Cuando un Gobierno se resuelve a abordar el grave problema de las habitaciones populares, no sólo está encarando un aspecto material de la acción gubernativa, sino que muy principalmente entra a solucionar factores que, directamente, condicionan el desarrollo y perfeccionamiento moral y físico de las generaciones jóvenes. Así parece haberlo comprendido el actual régimen cuando, por boca de sus más autorizados personeros, declara que una de sus preocupaciones fundamentales se refiere a otorgar toda clase de recursos que hagan permisible la sentida aspiración de que cada familia chilena cuente con un hogar que satisfaga las exigencias mínimas del confort moderno. El solo cumplimiento de este punto programático justificaría en exceso las excelencias de una gestión gubernativa.

En el día de ayer, la opinión pública se ha impuesto de la inauguración de la "Población 4 de Septiembre", consistente en la entrega de 83 casas que hiciera a nombre del Gobierno el señor Ministro de Obras Públicas, a un grupo de familias que residían en uno de los barrios más miserables de la capital. Además de que el hecho es significativo, por cuanto revela la capacidad realizadora del Poder Ejecutivo, acusa también una perspectiva novedosa que merece la pena ser puesta de relieve. La Población inaugurada no lleva el nombre de ninguno de los personeros del régimen, sino que apunta a una circunstancia de extraordinaria resonancia histórica para el pueblo de Chile: el comienzo de una era de probidad y rectificación moral en el manejo de la cosa pública. No nos parece buen síntoma aquello de glorificar en vida a los que, tarde o temprano, deberá juzgar el árbitro inapelable de la historia.

Los hijos del pueblo pueden mirar desde ahora con mayor optimismo sus posibilidades de normal realización futura, en atención a que desde las esferas de Gobierno se acusa, con caracteres relevantes, la voluntad insobornable de poner punto final al drama de las "poblaciones callampas", foco de origen de tantos males sociales que consumen lentamente la capacidad creadora de de nuestras clases laboriosas. Cada día se torna más comprensible, aun para aquellos sectores más obcecados, la justeza clarividente que tuvo la ciudadanía chilena cuando decidió, en memorable jornada patriótica, entregar la superior conducción de la República en las manos de un conjunto de voluntades exclusivamente atentas a servir las impostergables necesidades populares.

Notas del Día

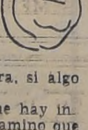

OTRO MUERTO EN EL CAMINO

Como ya lo dije más de una vez, hay que volver a escribir sobre lo mismo. En "El Camino de la Sangre", en "El Camino de la Muerte", la gente sigue pereciendo con la mayor naturalidad del mundo. A nadie le importa un comino. La autoridad galoneada o sin galones sigue tan imperterrita como el primer día de su creación. Para eso es autoridad, para no ver nada y permanecer estática. Si se moviera, si algo hiciera, se acabaría el mundo.

Así, pues, vuelvo a lo mismo, a repetir que hay indolencia en el cuidado y en la vigilancia del camino que va a Melipilla, y donde por lo menos muere una persona por día, mejor dicho, por noche. El carretón, la carretela, la carreta sin luz siguen navegando por ese piélago de la muerte sin llevar una luz durante la noche. ¿No tienen obligación de llevarla, nítida y visible, adelante y atrás? La tienen, pero no la cumple nadie. Debido a este incumplimiento que autoridad ninguna hace respetar, estuve a punto de ir a parar al otro mundo hace poco más de un año. Los automóviles tienen que estrellarse contra estas murallas de la indolencia, en las sombras nocturnas. Algunos pasajeros mueren, otros quedan heridos o lisiados para siempre.

Y esto seguirá repitiéndose hasta la consumación de los siglos, como ya lo dije, y lo repito. Ahora, anoche, le tocó a mi amigo Alberto Alvarez chocar contra una de esas brujas carretelas. Bastó un segundo para que mi amigo pasara a las sombras de la quietud eterna. Era bueno este amigo. En la villa de Talagante le llamaban, por antonomasia, el "Capitán". Era alto, recio, firme, pleno de vigor vital. Volvía a su hogar en medio del sosiego nocturno mirando las constelaciones. Iba seguro el "Capitán" en su cacharrito, tan seguro que no logró advertir que la carretela con su bruto conductor estaba allí, esperándole para cortarle la existencia. Otra igual me esperó a mí una noche. Y otras, y cien, y mil, van por ese camino del infierno sin una luz que las haga advertibles de lejos. Hay que encontrarse con ellas, y reventar. Así le ocurrió al "Capitán" anoche. Así le ha ocurrido a miles de viajeros que han debido pasar el río de la muerte.

Lo curioso, lo irritante, es que todos estos vehículos que van sin luz por ese tormentoso camino, pasan tranquilamente por delante de las comisarías, y nadie los ve. Tal vez porque van a obscuras. Los carabineros ven pasar la mansa carretela sin luz como quien ve pasar una mariposa. Un amigo me decía hoy que, al regresar anoche de El Quisco, encontróse con muchas carretelas y carretones, ninguno de los cuales llevaba la luz reglamentaria. ¿Por qué ven estas cosas los paisanos y no las ve la policía? Es un misterio, pero es una verdad del porte de un templo. Y hasta que la autoridad no se percate de que tiene una obligación humanitaria que cumplir en este sentido, todas las noches casi habrá un muerto en el camino.

B.

LA SEMANA POLITICA

Discursos de S. E. en Talca y Puerto Montt.— Importancia social y económica de la escala móvil de salarios.— El Congreso de Unidad Sindical.— La Comisión de Delitos Públicos y su primer Dictamen.— Trascendencia internacional de una iniciativa de S. E.

En una concentración pública que se efectuó el domingo último en la ciudad de Talca, el Excmo. señor Ibáñez, se refirió a sus propósitos de mejorar las condiciones de vida de los chilenos y analizó los puntos centrales de su plan de gobierno, bosquejando al mismo tiempo el patriótico uso que hará de la Ley de Facultades Extraordinarias, saneando y tecnificando la Administración Pública, y empleando sus prerrogativas legales para detener, con rápidez y eficacia, el grave proceso inflacionista que amenaza desintegrar la estructura económica y social del país.

En este discurso, que tuvo más bien los caracteres de una charla amistosa con la enorme concurrencia que desbordaba el teatro Municipal de esa ciudad, S. E. expuso una vez más, en términos sencillos y claros, su honda preocupación por el progreso nacional, por el bienestar de todos sus conciudadanos, y sin olvidar, por cierto, su programa de candidato, habló como Jefe de la nación, intensamente preocupado en la solución de sus más vitales problemas.

"Como lo he expresado en otras ocasiones —dijo S. E.— deseo cumplir el programa presidencial que nos diera el triunfo en septiembre próximo pasado, no un programa ilusorio y ambicioso, sino un programa sencillo y realista, posible de desarrollarse dentro de las precarias condiciones que confronta el país".

La pauta o itinerario de su acción de gobernante la trazó en los siguientes objetivos: Un pueblo con alimentación normal, sin racionamientos, que no viva ni trabaje en la desnutrición, en las escaseces, en las enfermedades; un pueblo aseado, protegido por la higiene, que no siga habitando en pocilgas ni en poblaciones callampas; un pueblo liberado de la ignorancia, que disfrute de los beneficios de la educación y de la cultura.

Para resolver con urgencia esas impostergables necesidades que afectan directamente al más numeroso sector de la población, S. E. planteó el apremio que existe para modernizar nuestra agricultura, "todavía muy atrasada en varios aspectos, especialmente en los que se refieren al regadío y a la técnica de los cultivos". Después de relatar algunos casos concretos en que la influencia de la política y los intereses particulares han prevalecido sobre los "grandes intereses de la colectividad y del país", expuso sus puntos de vista, claros y precisos, sobre las relaciones que deben existir entre el capital y el trabajo.

No es bueno ni saludable el actual estado de ánimo entre estas dos fuerzas únicas e indispensables de la producción. Existe una especie de desconfianza recíproca entre ellas, fomentada "por la propaganda falaz y desorbitada de pedir y pedir aumentos, sin considerar para nada la capacidad financiera de las empresas", como dijo S. E.. Es necesario concluir con estas actitudes antipatrióticas y devolverle al capital y al trabajo sus relaciones de confianza y armonía mutuas, para que el país pueda trabajar en paz y no se destroce en la anarquía.

Tal es el alto significado del discurso del Primer Mandatario en el teatro Municipal de Talca: procurar, exigir, imponer la paz social, la equidad y comprensión de todos los intereses en juego, para "combatir verdaderamente la inflación" con medidas eficaces y orientadas por la amplitud de un criterio nacional, libre de egoísmos y otras interferencias.

El Jefe del Estado, en la extraordinaria recepción que le brindara a su llegada el pueblo de Puerto Montt, habló desde los balcones de la Intendencia y le prometió a los obreros del país que disfrutarían de los mismos beneficios y garantías de previsión social de que actualmente gozan los empleados. En esta forma S. E. no sólo repara una latente injusticia del pasado, sino también allana el camino para una total comprensión entre todos los sectores que toman parte en la creación y desarrollo de las riquezas nacionales.

Los beneficios prometidos son los siguientes: un mes de asignación por año de servicio; salario mínimo para los trabajadores del campo; escala móvil de salarios para todos los obreros y asignación familiar e igualdad de derechos para obreros y empleados ante la legislación social y del trabajo.

La escala móvil estará sujeta a una revisión bianual, científicamente ajustada entre el valor adquisitivo de la moneda y el costo de la vida, impidiéndose de esta manera las soluciones demagógicas que entraban las relaciones del trabajo y del capital.

El actual Gobierno, que sólo heredara ruina y caos del fenecido régimen continuista, muestra además, en esta forma, su decidida voluntad de no darles soluciones parciales y diarias a estas cuestiones de fundamental interés público que son, por su naturaleza orgánica, de índole general y permanente. No es posible que el Presidente de la República dedique gran parte de su tiempo, como sucede hasta ahora, en resolver conflictos que deben estar sujetos a mecanismos legales que amparen por igual los intereses en pugna. Para que esos mecanismos puedan actuar con eficacia y rapidez, es indispensable eliminar las causas no sólo directas sino también remotas que originan y acrecientan esos conflictos. Tal es el esencial objetivo de la escala móvil de salarios para los trabajadores, hacerlos copartícipes de los derechos que tienen otros sectores de la colectividad, eliminando por este procedimiento cualquier pretexto de injusticia y olvido en estas materias.

Cerca de las diez de la noche se inauguró el jueves último, en el Teatro Coliseo, el Congreso de Unidad Sindical, al cual han adherido aproximadamente 51 organizaciones gremiales y sindicales del país. El señor Clotario Blest, presidente de la JUNECH y de la Comisión Nacional de Obreros y Empleados, en su discurso de apertura propició la unidad sindical independiente del Gobierno y de los partidos políticos, y que era necesario superar "la triste experiencia del pasado". Habló en seguida el Ministro del Interior señor Guillermo del Pedregal, quien afirmó categóricamente que "el Presidente de la República atenderá la solución a los problemas populares", y ratificó lo declarado por S. E. en su alocución de Puerto Montt, sobre el establecimiento de la escala móvil, asignación familiar e indemnización por años de servicios, obligatoria, para obreros y empleados.

Tanto la voz oficial del Ministro del Interior como la de los dirigentes sindicales y gremiales allí reunidos, coincidieron en la necesidad imprescindible de sustraer de toda influencia, ajetreo y concomitancia con la política activa y militante al nuevo organismo unitario que se cree, porque así lo aconseja ba "esa triste experiencia del pasado" a que se refirió, muy particularmente, el señor Clotario Blest.

En efecto, se recordó todo el daño causado a las clases trabajadoras por esos "gamonales" del obrerismo que mercantilizaron sus actividades en la política, negociando sus influencias sindicales. La única forma de librar a la "Central Unica de Trabajadores" de todos los vicios y corruptelas que anarquizaron a la CTCH y politizaron sus funciones, será la vigencia de ciertas disposiciones legales que establezcan claras y firmes incompatibilidades entre la entidad gremial y sindical y los organismos que luchan en el plano político por las reivindicaciones populares.

La Comisión de Delitos Públicos, que preside el señor Ramón Vergara Montero, entregó al conocimiento del país su primer "Informe sobre Investigaciones en la Corporación de Fomento de la Producción". Versa sobre el régimen de vinculaciones entre la CORFO y las Empresas filiales y la percepción de remuneraciones de sus representantes en dichas empresas, y las anomalías e irregularidades que significan tales cobros.

El dictamen aludido ha levantado una verdadera "polvareda" de protestas y rectificaciones escritas de parte de algunos de los afectados, sin que ellas, por el momento, logren disipar las dudas legales que involucran esas percepciones de parte de los representantes de la CORFO en las Empresas filiales. Más difícil de explicar o de "amortiguar" con argumentos válidos, son las observaciones de orden moral que "desamparan" a cada uno de los señalados en el referido informe.

Se ha querido, también, desconocer la autoridad de la Comisión para formular y sostener dichos cargos, con razones especiosas y leguleyas, ignorando o tratando de olvidar que en su desempeño los miembros de ella están sirviendo, desinteresadamente, altas finalidades de bien público.

Mal servicio de buses a la costa

Quienes viajan regularmente en los buses del servicio entre Santiago y Cartagena, o desde allí a Las Cruces, El Tabo, El Quisco u otros balnearios de la costa, han podido comprobar que estas líneas de transporte de pasajeros no constituyen excepción en el notorio desmejoramiento del rubro de la movilización colectiva confiado a los empresarios particulares.

Aun cuando debe haber aumentado el número de personas que usan dichos servicios, y consecuencialmente sus entradas, ya que subsiste el exceso de pasajeros y no parecen haber disminuído los vehículos en funcionamiento, se observan en aquellos recorridos condiciones similares a las que tantas quejas provocan en el radio urbano de la capital.

Frente a dos aspectos en los que se nota algún mejoramiento en beneficio del público —menos impuntualidad en los itinerarios y mayor expedición para la venta de pasajes en los terminales respectivos—, los buses de las líneas ya mencionadas participan de casi todos los defectos comunes a los servicios particulares de la locomoción colectiva.

La suciedad y el permanente desaseo continúan como una de las características más desagradables en estos vehículos, viajar en los cuales, tanto a la ida como al regreso de la costa, equivale a visar la contemplación de toda esa basura de las tardes dominicales de verano en ciertas playas, con el agregado del mal olor correspondiente.

Otro aspecto curioso, que habla muy poco en favor de este servicio de buses entre Santiago y los balnearios de la provincia, es el que atañe a los asientos numerados, que el previsor pasajero reserva anticipadamente para asegurarse una relativa comodidad en el trayecto.

Cierto es que los choferes suelen hacer respetar este derecho del pasajero a ocupar el asiento de su reservación respectiva, pero, en los fines de semana, por ejemplo, cuando hay exceso de público, nada hacen por impedir que ese mismo pasajero, contra todas sus protestas, tenga a su vez que servir de asiento a los que no han hecho reservación alguna.

En las líneas del recorrido a la costa circulan ciertos buses de mayor capacidad que otros, a los cuales sus propietarios han bautizado con el pomposo calificativo de salón-buses, tal vez para diferenciarlos de los restantes: el pasaje es más caro y el vehículo se detiene sólo en algunos lugares intermedios.

Aquí, como en el dicho popular, la procesión va por dentro: asientos con el respaldar suelto, tapices rotos y resortes que transforman el viaje en suplicio, parecido a aquel que, según la historia, hubo de sufrir un heroico araucano en tiempos de la Conquista.

Reclamos del público aluden al caso ocurrido en uno de estos salón-buses que, quizás por excepción, llevaba nuevo el tapiz de sus asientos: su color rojo vivo convirtió en listada el espaldar del albo traje de una dama que se dirigía a Lloleo. En otra oportunidad las emanaciones del motor afectaron seriamente, al partir de Santiago, a las dos pequeñas hijas de un pasajero de uno de los buses, no salón-buses, del recorrido a Algarrobo.

Con todo, lo más grave del problema, sin desconocer la importancia de cada reclamación individual planteada en forma responsable, estriba en la falta de respeto a la colectividad que envuelve este permanente mal funcionamiento de servicios que no son precisamente gratuitos.

Sus muchísimas deficiencias, al igual que todas las que se observan en la movilización colectiva confiada a la explotación particular, justifican cualquiera medida tendiente a poner término a estos abusos, para dar resguardo, serio y efectivo, a los intereses del público.

H. R.

Homenaje al Presidente argentino rendirá la Sinfónica Nacional el 25

Bajo la dirección de Víctor Tevah, el lunes 23 la Orquesta Sinfónica Nacional iniciará los ensayos para el homenaje que rendirá en honor de S. E. el Presidente de la República Argentina, Juan Domingo Perón, el 25 de febrero en el Teatro Municipal. Con este fin, la Dirección del Instituto de Extensión Musical cita a todos los profesores integrantes de la Orquesta, para que se hagan presentes en el recinto del teatro.

DE MARIO CIUDAD V.

Varios en uno

Sí, recuerdo con exactitud los dibujos de ese libro de psicología. El primer impulso fué de levantarme a cogerlo, pero era innecesario. No he olvidado los grabados con que Müller-Freienfels ilustra, ingeniosamente, la influencia que ejerce el individuo en la percepción. Las cosas son siempre las mismas, es de suponerlo, mas varían las representaciones que tenemos de ellas según cambian los sujetos que las observan. Y aquí vienen los mentados dibujos. Todos se refieren a una sola y única calle, pero aparece distinta de acuerdo con los sujetos que transitan por ella. La dama elegante, por ejemplo, tiene ojos únicamente para las tiendas de moda, establecimientos que para ella constituyen y dan carácter a la vía pública. El corredor de propiedades sólo ha visto las casas exornadas con letreros que digan "se vende" o "se arrienda". Para el humilde barrendero, no hay más que basuras y desperdicios. Para el inspector del tránsito, la calle es equivalente a los vehículos que no cumplen con las reglamentaciones correspondientes. Los pintores impresionistas no creen que la nieve sea blanca, ni verdes los árboles, ni azul el cielo despejado, pues el color real lo da el tono de la luz. Así también ocurre con las cosas, que las percibimos según fueren iluminadas por los variados tonos de los intereses vitales.

Con las personas, a la vez, sucede lo que con las cosas. Si hiciésemos una encuesta acerca de cómo nos ven los parientes más cercanos y los amigos que mejor nos conocen, seguramente recibiríamos una fortísima impresión. Primero, porque las disparidades no se insertarían en diferencias de detalle, y segundo, porque nos abismaría la incongruencia entre esas interpretaciones y lo que creemos saber de nosotros mismos, que nos conocemos por dentro. Cierto es que este conocimiento interno proporciona una ventaja considerable, pero de todos modos cabe preguntarse cuál de todas esas versiones es la auténtica, si alguna de las que nos proponen nuestros relacionados, o la nuestra propia. Oímos distinta nuestra voz a como la captan las personas con quienes conversamos; basta grabarla y en seguida oírnos para darnos cuenta cómo nos oyen corrientemente los demás. Si pudiésemos encarnarnos en persona ajena, podríamos tener una experiencia similar a la de la voz, aunque mucho más rica, y sobremanera más desconcertante, porque afectaría a nuestro ser en su totalidad. ¡Qué extraños nos sentiríamos a nosotros mismos! Yo sería yo, y otros muchos, además. Más que varios, muchos en uno. Nos acompañaría una pluralidad de individuos; se superpoblaría el mundo interior, antes mío y de nadie más. Y esos intrusos seríamos nosotros mismos. Parecería cosa de milagro y no es así, pues esta situación excepcional, inaudita, imposible, se da usualmente en la vida corriente. ¿No lo crees, lector? Te convenceré de lo contrario.

Jamás somos iguales para las distintas personas con que convivimos; lejos de ser uniforme, nuestro comportamiento es diferente. Instintivamente sabemos la idea que el otro tiene respecto a nosotros, y por un mecanismo psicológico semi inconsciente, adaptamos los gestos, los pensamientos, la voz, los ademanes, las actitudes, en fin, todo lo más personal, a esa idea que aquel prójimo se ha hecho de nuestro modo de ser. Así, a menudo vivimos a base de ese reflejo que los demás proyectan sobre nosotros: damos la película que están esperando. Pero todos los resplandores deforman las figuras, y en esto, sin duda alguna, reside el principio de una peligrosa falsificación de la personalidad. Cuando así ocurre, somos más bien personajes que personas en este teatro de la convivencia; enajenamos el ser propio en una perniciosa alteración; existimos en una especie de caleidoscopio, en que el prójimo nos agita para en seguida imaginar lo que representan los pedacitos de nuestro ser. Cuando así no ocurre, entonces se desencadenan las reacciones airadas y malignas: ¡Miren el mosquita muerta!; ¡no lo habría creído capaz!; ¡quién se lo iba a imaginar!, son las expresiones con que se califica al individuo que ha tenido el atrevimiento de ser el mismo. Atreverse a ser enteramente uno mismo es cosa de drama y de héroe, como ya lo dijo Kierkegaard.

Hay que ser heroico para romper este comienzo de hipocresía a que se nos insta.

¡Y qué difícil es, además! Arduo no sólo por lo que cuesta, sino porque el esfuerzo hay que apoyarlo en una visión clara de nosotros mismos. ¿Quién la tiene? Si el sujeto se ausculta desde lejos, le parecerá que hay coherencia, unidad, continuidad en su ser; pero si desciende al fondo de sí mismo, comprobará una turbulencia, un combate en que los luchadores pretenden apoderarse de su ser y dominarlo. De lejos es uno, de cerca es varios. Sucede lo que con el mar visto desde el avión y a gran altura: es liso como el cristal y quieto como la muerte; pero inmenso en las aguas, las olas son montañas y la agitación es violenta. O para retomar la tan conocida imagen de Leibniz: el ruido del mar es uno, pero en verdad se compone de los infinitos ruidecillos que provoca cada gota; así, la persona humana parece una, pero también está compuesta de múltiples personillas que nos son imperceptibles. Por eso no es cosa fácil ser uno mismo, en virtud de esta pluralidad interior. Habría deseado estampar las palabras exactas con que Hermann Hess encabeza su **Demián**. En todo caso, la idea es la siguiente: Quería ser eso que brotaba espontáneo, fácil y poderoso en mí, pero no podía: ¿por qué será tan difícil ser uno mismo?

Volvamos a Kierkegaard, a quien amo y admiro en su dramática grandeza. Por ahí, creo que en su **Post-scriptum**, habla de su extraño modo de ser escritor. El autor, dice, crea una diversidad de personajes, pero en todas sus novelas es siempre el mismo, es "el autor". El, en cambio, ha creado autores distintos, disparejos y contradictorios, los que a su vez hacen lo que un autor usual. Por eso, afirma paradójalmente, en los libros pseudónimos que he escrito no hay una palabra de mí mismo. No poseo una relación privada y personal con esos libros; soy un lector de ellos, como cualquier otro. Me ubico frente a estos escritos como cualquiera tercera persona lo hace. Es que todos esos autores pseudónimos eran Kierkegaard y no lo eran; los albergaba en su espíritu, más no se decidía por ninguno de ellos; sentíalos propios y extraños a la vez. Y esto a causa de que el ser humano es varios en uno; el hombre tiene dentro de sí muchos homúnculos...

Lector: hay artículos que poseen la estructura de las catedrales románicas, o sea, estables, simétricos, firmes, cerrados en sí mismos. Otros, en cambio, están conformados al estilo gótico, es decir, inestables, quebradizos, apuntando a algo que no se divisa, abiertos a no sé qué. Este artículo es de los segundos, por eso debía terminar en puntos suspensivos. No te preguntes, por tanto, cuál es la conclusión. Como tú, lo leía a medida que lo iba escribiendo. Soy tan lector como tú; esta advertencia va también dirigida a mí mismo. Sólo nos diferenciamos en que lo he leído antes de estar impreso.

M. C. V.

La figura del día

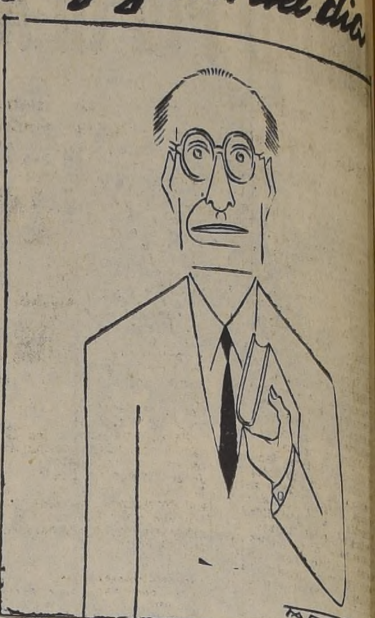

Don Teodoro Alvarado, Ministro de Relaciones Exteriores del Ecuador. El Canciller de la República hermana será, mañana, huésped de honor de nuestro país.

Cartas al DIRECTOR

("Quisiera tener un diario escrito por el público"...)

Pago de asignación a los jubilados de Carabineros

Señor Director: Soy uno de los tantos padres de familia que he vivido cerca de un año esperando que, como jubilado de Carabineros, me sea pagada la asignación familiar, por mi esposa y siete hijos menores de 13 años, beneficio que fué aprobado por Ley N.o 10,343, a contar desde el 1.o de enero de 1952.

Como el próximo mes de marzo debo costear los numerosos gastos que me demanda la educación de mis hijos, con los que se encuentran en situación que la mía ... mos desfinanciar completamente nuestro presupuesto de ... mensuales, me he resuelto a dirigirle estas líneas, ... dome con ello a la larga ... de los que casi a diario ... mos clamando por intermedio de esa tan importante Sección "Cartas al Director" ... ra pedirle que de cabida a ... nueva petición, en el ... que se nos pague dicha ... ción antes que se inicie ... escolar.

Como el nuevo Gobierno se encuentra empeñado en dar solución a los problemas que afligen a la clase necesitada, ... seo recordarle especialmente al señor Ministro de Hacienda ... va hemos esperado más ... que está a nuestro alcance ... ra poder recibir algún ... beneficios de esta conquista ... cial, que ha sido la de ... alcance humano acordado en favor de los siempre tratados jubilados de Chile.— L... rez Moyano, carnet 131104...

Cinco poblaciones no tienen movilización

Señor Director: Seríamos eternos agradecidos si ... sirviera disponer que en ... rio de su digna dirección ... publicara el siguiente ca...

En febrero del año ... residentes de las Poblaciones Carmen Mena, Recreo, ... Inés, Cruz Coke y Colón ... ca- elevamos una solicitud ... numerosas firmas, a la ... ción de Transporte y Tránsito Público, en la cual reclamamos contra los empresarios ... micros de la línea "M... Palma — Carmen Mena" ... quienes arbitrariamente nos ... bian privado del recorrido ... recto, haciendo llegar los ... máquinas sólo hasta la Plaza de Armas. Nuestro reclamo ... atendido de inmediato ... Dirección de Transporte, ... hizo citar varias veces al ... sidente de la línea en ... cia, quien, al parecer, se ... ba a concurrir.

Cuando ya estábamos ... to de enviar nuestro reclamo al señor Ministro del Interior, ... fué comunicado por el ... Amor, mayor de Carabineros, que por cada dos micros ... Plaza de Armas saldría uno ... recto, en circunstancias que ... te mismo jefe nos había ... metido que los micros ... saldrían uno por medio.

Aceptamos resignados el ... te que se dió a nuestro ... mo; pero, con gran sorpresa nuestra, esto sólo duró una ... o tres semanas, y nuevamente, sin aviso previo alguno, se ... privó hasta hoy día del ... rrido directo. Como una ... para estas poblaciones, ... coloca micros directos el ... domingo, porque así interesa ... los empresarios, en virtud de que numeroso público acude a presenciar las carreras al Hipódromo Chile.

Estimamos, señor Director, que con esta actitud los empresarios de micros han estado cometiendo una estafa, que ... biera ser sancionada con el máximo de rigor por la "Comisión Investigadora de Delitos Públicos" o, en su defecto, por la Dirección de Transporte, de la cual se han burlado estos potentes empresarios.

Con fecha 9 del mes en curso nos presentamos, por segunda vez, a la Dirección de Transporte, porque, como buenos ciudadanos, queremos respetar ... conducto regular. En nuestra solicitud, rubricada por numerosas firmas, hacemos ver ... desaliento y malestar que ha producido la actitud de los empresarios.

Esperamos confiados y optimistas que la Dirección de Transporte no sólo se limite a ordenar, como en el caso que nos afecta, sino que se sirva controlar el cumplimiento de sus disposiciones, máxime cuando entra en juego el aspecto económico de la colectividad.

Saludan atentamente al señor Director.— Juan Godoy Manríquez, carnet 453548, Santa ... N.o 702, Población Marta Inés; Pedro Vivas Araya, carnet N.o 1758380, San Francisco ... Población Recreo; Luis Torres, carnet 1185355, San Francisco ... N.o 6016, Población Cruz Coke; Germán Azócar, carnet N.o 402882, 18 de Septiembre N.o 6120, Población Colón América.

UNIDAD POPULAR EN TORNO A LISTAS IBAÑISTAS INSCRITAS AYER

Hasta la madrugada seguía certificación de listas presentadas

Dos listas de candidatos a parlamentarios, que cubren todas las provincias del país, y que están destinadas a alcanzar la más alta cuota de sufragios, fueron inscritas ayer por los dirigentes de la Alianza Nacional del Pueblo y la Federación Nacional de Fuerzas Ibañistas. En las circunscripciones electorales de Valparaíso y Aconcagua, O'Higgins y Colchagua, Ñuble, Concepción y Arauco, fueron acordadas listas únicas de candidatos a senadores del Ibañismo. En las provincias de O'Higgins, Colchagua, Talca, Curicó y Linares, también se produjo acuerdo total en cuanto a los candidatos a diputado, situación ésta que aumenta las posibilidades electorales de las fuerzas populares para las elecciones de marzo próximo. Los candidatos ibañistas contarán así con seguro respaldo popular.

Contrastó con esta sobria y definida actitud política la posición de los partidos tradicionales que hoy forman la oposición, que demostraron una vez más su más absoluta desorientación, incluso para abordar el más sencillo problema de carácter electoral. Pactos que habían sellado minutos antes, fueron anulados en la propia oficina del Director del Registro Electoral, y se improvisaron actas y se parcharon listas, apremiados por la hora.

Hasta la madrugada de hoy, en los momentos de entrar en prensa esta edición, continuaba la certificación de las listas de candidatos a senadores y diputados presentadas a la Dirección del Registro Electoral para su inscripción. Lo avanzado de la hora no nos permite darlas en forma completa.

LAS LISTAS

Una de las primeras listas inscritas ayer correspondió a la de la ANAP (Alianza Nacional del Pueblo), que es integrada por los Partidos Socialista Popular, Agrario Laborista, Democrático del Pueblo y Progresista Femenino.

TARAPACA: 1. Herminio Tamayo (PSP); 2. Mario Testa (PAL); 3. Luis Molina (PDP); 4. Carlos Sierra (PSP).

ANTOFAGASTA: 1. Pedro Cisternas (PSP); 2. Armando Peña (PSP); 3. Antonio Zudic (PRD); 4. Ramón Silva Ulloa (PSP); 5. Guillermo Muñiz (PAL).

COQUIMBO: 1. Alejandro Chelén Rojas (PSP); 2. René Benavides (PAL); 3. Ernesto Jones (PRD); 4. Juan Devia (MONAP); 5. Carlos Schultz (PDP); 6. Juan Cid (PSP); 7. Arturo Jimenez (MONAP).

ACONCAGUA: 1. Alfonso David (PAL); 2. Arturo Acevedo (PSP); 3. Roberto Cid (PRD).

VALPARAISO: 1. Raúl Benaprés (PAL); 2. José Oyarzún (PDP); 3. Roberto Negre (PSP); 4. Luis Somavor (PRD); 5. Ana Acosta (PSP); 6. Segundo Valencia (PSP); 7. Guillermo Guzmán (PAL); 8. Benjamín Escobar (PAL).

SANTIAGO: Primer Distrito: 1. Héctor Lira Merino (PAL); 2. Fernando Pizarro (PSP); 3. Humberto Martones Morales (PDP); 4. Luis Enrique (PRD); 5. Soledad de la Barra (PPF); 6. Guillermo Sánchez (PDP); 7. Arturo Olavarría Gabler (PRD); 8. Juan de Rosa (MNL); 9. Alda Quiñones (PSP); 10. María Moll (PAL); 11. Edgardo Máass (PSP); 12. Sergio Recabarren (PAL).

Segundo Distrito: 1. Arnaldo Rodríguez Lazo (PAL); 2. Ramón Sepúlveda Leal (PSP); 3. Hernán Alvarez (PDP); 4. Alfredo Lorca Valencia (Falange Nacional); 5. Alfonso Nanjari (PRD).

Tercer Distrito: 1. Marco Antonio Salum (PAL); 2. Mario Palacios (PSP); 3. José Miguel Narváez (PRD); 4. Osvaldo Changs (PDP).

Cuarto Distrito: 1. Eduardo Osorio (PSP); 2. Rafael de la Presa (PAL); 3. Jorge Müller (PRD); 4. Eduardo Olavarría (PDP).

CURICO: 1. Hugo Escudero (PAL); 2. Carlos Castro (UNI); 3. Alberto Alcántara (PNC).

TALCA: 1. Ricardo del Río (PAL); 2. Claudio Lavín (PSP); 3. Domingo Astorga (PSP).

LINARES e ITATA: 1. Juan Acuña (PAL); 2. Melanio Bustos (PSP); 3. Ramón Espinoza (PAL).

ARAUCO-BIO-BIO: 1. Jorge Righo Righo (PAL); 2. Mario Adriazola (PRD); 3. Gustavo Aqueveque (PSP); 4. Roberto Matus (PDP).

CAUTIN: 1. Egardo Barrueto (PAL); 2. Manuel Bart (PAL); 3. Juan Fuentealba (PRD); 4. Haroldo Martínez (PSP); 5. Zolla Contreras (PDP); 6.o Manuel Muñoz (PAL); 7. Luis Fábregas (PAL); 8. Manuel Pantoja (PAL).

VALDIVIA: 1. Alfredo Lea-Plaza (PAL); 2. Mario Madrid (PSP); 3. Alejandro Pozo (PDP); 4. Juan Ulloa (PRD); 5. Ricardo Weber (PAL).

OSORNO: 1. Luisa Guzmán (PAL); 2. Camilo Scaff (PSP); 3. Dr. Lanch (PDP).

LLANQUIHUE Y AISEN: 1. Julio von Mülembrok (PAL); 2. Eudaldo Lobo (PSP); 3. Alfonso Osorio (PDP).

CHILOE: 1. Bernardino Elgueta (PSP); 2. Florencio Villegas; 3. Lina Wagner (PAL).

CANDIDATOS DE LA FENAFUI

La siguiente es la lista de candidatos presentados por la Federación Nacional de Fuerzas Ibañistas, (En las provincias de O'Higgins, Colchagua, Curicó, Talca y Linares, hubo acuerdo con la ANAP, para una sola lista, la que quedó inscrita anoche).

Agrupación Departamental de Arica, Pisagua e Iquique (1.a). — 1.o Enrique Jeusse Villarroel, Partido Femenino Chileno; 2.o Roberto Pickert Fuentealba, Unión Nac. de Independientes; 3.o Pedro Grignola Vargas, Movimiento Nac. Ibañista.

Agrupación Departamental de Tocopilla, El Loa, Antofagasta, y Taltal: (2.a). — 1.o José Cueto Henett, Movimiento Nac. Ibañista; 2.o Elsa Carrasco Pereira, Partido Femenino Chileno; 3.o Fernando Silva Vidal, P. Nacional Cristiano; 4.o Guillermo Kempffer, F. Laborista; 5.o Guillermo Alarcón Veas, Unión Nacional de Independientes; 6.o Enrique Jiménez Jiménez, Unión Nacional de Independientes; 7.o Lisandro Cruz Ponce, Unión Nacional de Independientes.

Agrupación Departamental de Chañaral, Copiapó, Huasco, y Freirina: (3.a) — 1.o Alberto Moreno Fontanes, Unión Nac. de Independientes; 2.o Ernesto Pizarro Fuentes, Partido Femenino Chileno.

Agrupación Departamental de La Serena, Coquimbo, Elqui, Ovalle, Combarbalá e Illapel: (4.a). — 1.o Gustavo Arqueros Rodríguez, Unión Nacional de Independientes; 2.o Oscar García Marchena, Unión Nacional de Independientes; 3.o Enrique del Río Rondanelli, Unión Nac. de Independientes; 4.o Luis Pinto Alquinta, Movimiento Nac. Ibañista; 5.o Rubén Galanakis Flores.

Agrupación Departamental de Petorca, San Felipe y Los Andes; (5.a). — 1.o Arturo Salas Correa, Movimiento Nac. Ibañista; 2.o Santiago Hurtado Rivera, Movimiento Nacional Ibañista; 3.o Alvaro Pardew Bravo, Movimiento Nacional Ibanista.

Agrupación Departamental de Quillota y Valparaíso: (6.a). — 1.o Arturo Ibáñez Ceza, Movimiento Nac. Ibañista; 2.o Mónica López de Riquelme, Partido Femenino Chileno; 3.o Francisco Pedet Ferraza, Partido Nacional Cristiano; 4.o Horacio Larrain Deener, Movimiento Nac. Ibañista; 6.o Rubén Hurtado O'Ryan, Movimiento Nac. Ibañista; 6.o Antonio Tavolari Vásquez, Movimiento Nac. Ibañista; 7.o Oscar Vargas Olmedo, Movimiento Nacional Ibañista; 8.o Onias Velasco González, Partido Laborista; 9.o Ernesto Sandoval de la Barra, Movimiento Nac. Ibañista; 10.o Elizardo Romo Soto, Partido Laborista; 11.o Aurelio Ossa Pontives, Movimiento Nacional Ibañista.

Agrupación Primer Distrito de Santiago: (7.a A.). — 1.o José Musalem Saffie, Partido Nacional Cristiano; 2.o Sergio Ojeda Doren, Unión Nacional de Independientes; 3.o Orlando Budnevich Braun, Unión Nacional de Independientes; 4.o Felicita Zubicueta de Labbé, Partido Femenino Chileno; 5.o Sergio San Martín Fuentes, Partido Laborista; 6.o Héctor E. Gajardo Zúñiga, Unión Nacional de Independientes; 7.o Ana Clara Martínez, Movimiento Nac. Ibañista; 8.o Pedro Frez Hidalgo, Partido Nacional Cristiano; 9.o Luis Molina Betancourt, Partido Laborista; 10.o Ramón Villegas Rocha, Unión Nacional de Independientes; 11.o Inés Badal Jiménez, Unión Nacional de Independientes; 12.o Mario Rojas Arnabat, Unión Nac. de Independientes; 13.o Orlando Jacobelli Poblete, Unión Nac. de Independientes; 14.o Elías Alarcón Lacourt, Partido Laborista; 15.o Humberto Arriaza Hernández, Movimiento Nacional Ibañista; 16.o Mariano Casanova Vicuña, Unión Nacional de Independientes; 17.o Luis González Olivares, Unión Nacional de Independientes.

Agrupación Segunda Distrito de Santiago: (7.a B.), **y Departamento de Talagante:** 1.o Galvarino Rivera González, Partido Laborista; 2.o José Antonio Quezada Urzúa, Unión Nacional de Independientes; 3.o José Lascar Lascar, Partido Nacional Cristiano; 4.o Aristides Roach Varas, Movimiento Nac. Ibañista; 5.o Roberto Herrera Ramírez, Unión Nacional de Independientes.

Agrupación Tercer Distrito de Santiago (7.a C.). — 1.o Julio Justiniano Prendez, Unión Nacional de Independientes; 2.o Emeterio Larrain Bunster, Partido Nac. Cristiano; 3.o María Cristina Menares Varas, Partido Femenino Chileno; 4.o Eduardo Encina Queiroz, Movimiento Nacional Ibañista; 5.o Fernando Molina Caldera, Partido Nacional Cristiano.

Agrupación Departamental de Melipilla, San Antonio, San Bernardo y Maipo (4.o Distrito de Santiago): (8.a). — Raúl Pérez Romero, Unión Nacional de Independientes; 2.o Rafael León Neira, Partido Nacional Cristiano; 3.o Federico Ateaga Koester, Partido Femenino Chileno; 4.o Luis Ferrada Urzúa, Movimiento Nacional Ibañista; 5.o Juan Acevedo Pavez, Movimiento Nacional Ibañista.

LISTA DE LA FALANGE

Por su parte la Falange Nacional por intermedio de Radomiro Tomic y Paulino Campbell, presidente y secretario de esa colectividad, inscribieron las siguientes listas:

PRIMERA AGRUPACION DE TARAPACA Y ANTOFAGASTA, a senadores: 1. Guillermo Maruli (MONAP); 2. Eduardo Zamudio (Falange).

Para diputados:

ATACAMA: 1. Héctor Montero (PSP); 2. Alejandro Noemí (Falange).

ANTOFAGASTA: 1. Juan de Dios Carmona (Falange); 2. Ricardo Mora (MONAP); 3. Joaquín Vial (PDC.); 4. Alberto Cortés (Independiente).

CUARTO DISTRITO DE SANTIAGO: 1. Gustavo Muñoz Aguirre (Independiente); 2. Fernando González, Ernelo (PNC); 3. Gabriel Tobar (PD de Ch.); Carlos Venegas (PS); 5. Pedro Videla (Falange).

El Partido de Unidad Popular, por intermedio de Luis Enrique González, presidente, y el doctor José Rubilar Sepúlveda, secretario, inscribieron, por su parte, a Guillermina Bórquez, como candidata a diputado por Magallanes.

AGRUPACION DEPARTAMENTAL DE ITATA Y SAN CARLOS (15.a): 1. Reguero Leonidas Bravo Amaro (Partido Nacional Cristiano); 2. Enrique Gilbert Gilbert (Unión Nac. de Independientes); 3. Alfonso Chanfruac Duclos (Movimiento Nac. Ibañista).

AGRUPACION DEPARTAMENTAL DE CHILLAN, BULNES Y YUNGAY (16.a): 1. Fernando Escobar Alcaino (Unión Nac. de Independientes); 2. Eduardo Rodríguez Maser (Unión Nac. de Independientes); 3. Mario Rodríguez Pacheco (Unión Nacional de Independientes); 4. Enrique Matus Fontana (Unión Nac. de Independientes).

AGRUPACION DEPARTAMENTAL DE TOME, CONCEPCION, TALCAHUANO, YUMBEL Y CORONEL (17.a): 1. Rodolfo Enrique Santander González (Partido Laborista); 2. Enrique Rodríguez Ballesteros (Unión Nac. de Independientes); 3. Enrique Rocha Osses (Partido Nacional Cristiano); 4. Gregorio Sepúlveda Bravo (Partido Laborista); 5. Luis Díaz Díaz (Movimiento Nacional Ibañista); 6. Humberto Castro González (Unión Nacional de Independientes); 7. José Ehart Lobo (Movimiento Nac. Ibañista); 8. José Moya Pozo (Movimiento Nac. Ibañista); 9. Berta Gho Cifuentes (Movimiento Nacional Ibañista).

AGRUPACION DEPARTAMENTAL DE ARAUCO, LEBU Y CAÑETES (18.a): 1. Ernesto Ovalle Sepúlveda (Movimiento Nac. Ibañista); 2. Medardo Espejo González (Unión Nacional de Independientes).

AGRUPACION DEPARTAMENTAL DE LAJA, MULCHEN Y NACIMIENTO (19.o): 1. Alonso Acuña Rebolledo (Movimiento Nac. Ibañista); 2. Ernesto Montes Larrain (Partido Nac. Cristiano); 3. Luis Contreras Toro (Unión Nac. de Independientes).

AGRUPACION DEPARTAMENTAL DE ANGOL, COLLIPULLI, TRAIGUEN, VICTORIA Y CURACAUTIN (20.a): 1. Ernesto Araneda Rocha (Unión Nacional de Independientes); 2. Pablo Marivil Golil (Partido Nacional Cristiano); 3. Abdón Contador Quezada (Movimiento Nacional Ibañista).

AGRUPACION DEPARTAMENTAL DE LAUTARO, TEMUCO, IMPERIAL, VILLARRICA Y PITRUFQUEN (21.a): 1. Esteban Romero Sandoval (Partido Nac. Cristiano); 2. Elisa Wagner Castro (Partido Femenino Chileno); 3. Alejandro Muñoz Lagos (Unión Nacional de Independientes); 4. Víctor González Merston (Unión Nacional de Independientes); 5. Leonidas Deramond Quezada (Movimiento Nacional Ibañista); 6. Carlos Mora Fonseca (Unión Nacional de Independientes); 7. Jorge Pinto Vial (Unión Nac. de Independientes); 8. Francisco Hoffman Trogen (Movimiento Nacional Ibañista); 9. Gregorio Jarpa Bisquert (Movimiento Nacional Ibañista); 10. José Cayupí Catrilaf (Partido Nacional Cristiano).

AGRUPACION DEPARTAMENTAL DE VALDIVIA, LA UNION Y RIO BUENO (22.a): 1. Lia Laffaye Torres (Partido Femenino Chileno); 2. Luis Lagos Agüero (Movimiento Nacional Ibañista); 3. José Zúñiga Catalán (Unión Nacional de Independientes); 4. Eleodoro Soto Gómez (Partido Nacional Cristiano); 5. Tomás Rojas Clark (Unión Nacional de Independientes).

AGRUPACION DEPARTAMENTAL DE OSORNO Y RIO BUENO (23.a): 1. José Espinoza Cifuentes (Movimiento Nacional Ibañista); 2. Armando Palma Gallardo (Unión Nacional de Independientes).

AGRUPACION DEPARTAMENTAL DE LLANQUIHUE, PUERTO VARAS, MAULLIN, CALBUCO Y AISEN (24.a): 1. Amanda Guerrero de Gaete (Partido Femenino Chileno); 2. Augusto Valenzuela Núñez (Unión Nacional de Independientes); 3. Alfonso Pérez Biett (Movimiento Nacional Ibañista).

AGRUPACION DEPARTAMENTAL DE ANCUD, CASTRO Y QUINCHAO (25.a): 1. Miguel Chijani Cárdenas (Partido Nacional Cristiano); 2. Carlos A. Campos Varas (Unión Nacional de Independientes); 3. Marcelino Ainel Millaquén (Movimiento Nacional Ibañista).

AGRUPACION DEPARTAMENTAL DE ULTIMA ESPERANZA, MAGALLANES Y TIERRA DEL FUEGO (26.a): 1. Elena Vukevic Arecneta (Partido Femenino de Chile).

CANDIDATOS A DIPUTADOS RADICALES Y DERECHISTAS, POR SANTIAGO

Los dirigentes de los Partidos Tradicionalista, Liberal, Agrario, Falange y Conservador, en la propia oficina del Conservador, llegaron en la madrugada de hoy a un acuerdo sobre la lista a presentar por el primer distrito de Santiago.

La lista confeccionada de inmediato y está integrada por los siguientes candidatos:

1. Bernardo Larraín. 2. Pablo Aldunate. 3. Hugo Rosende. 4. Tomás Reyes. 5. Elena Doll. 6. Ernesto Jensen. 7. Víctor Bustos. 8. Pablo Edwards. 9. Jaime Egaña.

La lista Radical-Frente del Pueblo por el primer distrito es la siguiente:

1. Sergio González Espinoza (socialista); 2. Jacobo Schaulsohn N. (radical); 3. Astolfo Tapia Moore (socialista); 4. Isidoro Muñoz Alegría (radical); 5. María Marchant (socialista); 6. Desiderio Arenas Aguilar (radical); 7. Wenceslao Morales (socialista); 8. Ana E. Ugal de Arias (radical); 9. José Oyarce (socialista); 10. Juan Martínez Camps (radical); 11. Luis Valdés Varas (radical).

SENADORES. — Listas inscritas ayer en Santiago:

Tarapacá y Antofagasta. — Frente del Pueblo. — P. Radical. — 1.o Marcial Mora; 2.o Angel Custodio Vásquez; 3.o Pedro Opitz; 4.o Máximo Venegas; 5.o Salvador Allende.

FENAFUI. — 1.o Lincoyán Salvo Corominas, PNC.; 2.o Luis Malaquías Concha, L. Laborista; 3.o Carlos Acuña Acuña, MNI.

VALPARAISO Y ACONCAGUA. — Lista Unitaria Ibañista (ANAP y FENAFUI). — 1.o Carlos Alberto Martínez, PSP; 2.o Manuel Videla Ibáñez, MNI; 3.o Manuel Araya, PDP; 4.o Manuel Moreno Sánchez PNC; 5.o Antonio Lanchares, PAL.

O'HIGGINS Y COLCHAGUA. — Lista radical-liberal-tradicionalista. — 1.o Juan Antonio Coloma Mellado; 2.o Florencio Durán; 3.o Eduardo Moore; 4.o Francisco Bulnes.

PROVINCIAS DE ÑUBLE, CONCEPCION Y ARAUCO (7.a). — 1.o Edecio Torreblanca White, UNI; 2.o Aquiles Concha Stuardo, MNI; 3.o Benedicto Guiñez Carrasco; MNI.

PROVINCIAS DE VALDIVIA, OSORNO, LLANQUIHUE, AYSEN, CHILOE Y MAGALLANES (9.a). — 1.o José Maza Fernández UNI; 2.o Arturo Ibáñez Ceza, MNI; 3.o Carlos Soto Rengifo, UNI; 4.o Jorge Berguño Meneses, UNI.

OTRAS LISTAS. — El presidente del Partido Radical, Julio Durán, encabeza la lista de candidatos a diputados por Cautín en que su partido va aliado con los agrarios de Julián Echevarri. Armando Mallet, encabeza la lista de candidatos radicales-frente del pueblo por Valparaíso. Humberto Correa Labra, actual diputado radical por Talca, cuando faltaban minutos para medianoche, se le incluyó en la lista liberal-tradicionalista por Talca, en el segundo lugar, y Raúl Juliet, a la misma hora, aceptó encabezar una lista falangista en Curicó.

A M. A. Salum proclaman hoy los sectores populares

El diputado agrario por el tercer distrito de Santiago y candidato a su reelección, Marco Antonio Salum, fué proclamado a las 19 horas de ayer en la vecina comuna de La Granja, por sus simpatizantes y militantes del agrariolaborismo de esa localidad.

M. A. Salum

El siguiente es el programa para hoy de esta proclamación en candidatura: pro-San José de Maipo. Lunes, sectores populares de La Cisterna.

Pasado mañana, a las 19 horas, proclamación conjuntamente con el candidato a regidor Jorge Orrego, y finalmente, en la noche, comida en la Hostería Providencia, ofrecida por todos sus jefes de comando, manifestación que terminará con su proclamación.

EDGARDO MAASS, UN CANDIDATO FORJADO EN EL GREMIALISMO

Cumpliendo nuestra tarea periodística diaria, hemos entrevistado al candidato a diputado por Santiago, don Edgardo Maass J., interrogándolo acerca de diversos problemas de carácter gremial y de real interés para el elector. El candidato señor Maass nos dice:

E. Maass

—Desde mi época de estudiante he luchado por el gremialismo. Es así como siendo alumno del Liceo de Traiguén, fundé la Asociación de Estudiantes de Malleco. De resultas de mi actuación, estuve algunas horas en la cárcel... Mi actuación posterior en este orden es sobradamente conocida por la opinión pública.

—A pesar de los sinsabores y penurias inherentes a esta clase de luchas, estoy profundamente satisfecho de mi labor, no por lo que ella pueda valer en sí misma, sino porque he encontrado en mis períodos de desaliento y desvelos el apoyo leal y la comprensión de mis compañeros de siempre en mi tarea, y porque sé que en último término triunfará la verdad, y con ello la consecución de mis anhelos, que son los de mis electores: obreros y empleados chilenos. En este terreno he actuado, y en él mismo continuaré actuando, en la inteligencia de que los que mucho poseen tienen muchos defensores, y los que nada tienen claman por defensa. Yo estoy con estos últimos.

INTENSA ACTIVIDAD EN TORNO A CAMPAÑA DEL CANDIDATO LIRA MERINO

El comando general de la campaña de Javier Lira M. y Fermín Carreño P., ha programado para esta semana una serie de proclamaciones, organizadas por los comités independientes, que han formado instituciones mutualistas, deportivas, profesionales, y numerosos adherentes y simpatizantes de estas populares candidaturas ibañistas a diputado y regidor por el primer distrito de Santiago.

Javier Lira

Se nos encarga también comunicar que se ha abierto en la secretaría general de Huérfanos 1164, el registro, para los simpatizantes y amigos, que deseen trabajar el 1.o de marzo como apoderado de estos candidatos a parlamentario y regidor.

CITACIONES POLITICAS

Comando candidatura María Moll. — Cita a todos los efectivos de las comunas que apoyan esta candidatura, a una reunión a efectuarse mañana, a las 18 horas, en la secretaría general.

Partido Agrario Laborista. — Quinta Normal. — Cita para hoy a las 17.30 horas, en el local de San Pablo 4560.

Partido Progresista Femenino. — Cita para mañana a las 19.30 horas en Avenida Providencia 1378.

Unión Nacional Independientes. — Conchalí. — Cita para mañana en México esquina Reina María, a todos los simpatizantes de las candidaturas de Galvarino Rivera, Antonio Quezada y Roberto Herrera, y a regidores de esta organización. Hora de reunión, 8.30.

UNI. — San Miguel. — Departamento electoral. — Cita a quienes deseen cooperar en las elecciones para hoy a las 10 horas en San Joaquín 719.

EN CISTERNA HABLARA HOY ALVAREZ GOLDSACK

La concentración que realizará el comando comunal de La Cisterna en el Teatro Olimpia, de esa comuna, a las 10 horas de hoy, estará presidida por el señor Ramón Alvarez Goldsack. Los candidatos que se proclaman son los señores Manuel Muñoz Bahamondes y Oscar Avila Gallo, como diputados, y Gustavo Ureta Stulzen, Eliseo Azócar, Luis H. Arcos, Vicente Gelpi y señora María Acosta, como regidores.

ALTA CUOTA DE SUFRAGIOS ALCANZARA SRA. MARIA MOLL

MARIA MOLL

Importantes adhesiones ha continuado recibiendo de diversos sectores gremiales, sindicales, sociales, deportivos y mutualistas, la candidata a diputado por el Primer Distrito, señora María Moll de Escudero.

Las comunas que le han sido adjudicadas por la Directiva del PAL están intensificando los trabajos electorales tendientes a darle una gran mayoría a esta activa dirigente del agrariolaborismo. La señora Moll de Escudero y los señores Adrián Ibáñez y Luis Rementería, candidatos a regidores por Santiago, gozan de generales simpatías y alcanzarán una alta cuota de sufragios en marzo próximo.

CANDIDATURAS

ARTURO FLORES CONEJEROS. — Don Arturo Hoffman Datorre preside la Juventud Ibañista que apoya la candidatura de Arturo Flores. El comando de la J.I.I. ha instalado sus secretarías en San Martín 138, oficinas 19 y 20; Andes 3818; Riquelme 134; y Huérfanos 1845.

CANDIDATURA GUZMAN HERNANDEZ. — Intensa actividad está desarrollando la candidatura del publicista Jorge Guzmán Hernández en todas las comunas del Primer Distrito.

Guzmán ocupa el tercer lugar en la lista de diputados del Movimiento Nacional Gremialista, organización que lucha por la dirección de lo económico y por la defensa del comerciante e industrial. El secretario general de esta campaña nos ha solicitado informemos que las adhesiones se reciben en Bandera 84, entrepiso, oficina 115.

CANDIDATURA A DIPUTADO DE LUIS GONZALEZ OLIVARES. — El Comando Gremial Independiente que apoya la candidatura de este obrero, acordó en su última concentración nombrar los siguientes compañeros para integrar el departamento de organización y propaganda: Fidel Tapia, Francisco Aranda, José Cerda, Rubén Nissen, Oscar Venegas P., Roberto Godoy; Eduardo González, Manuel Acevedo, José Riveros y Ana Duarte.

El comando continuara en concentraciones diarias de 19 a 21 horas, en su secretaría general, ubicada en Santo Domingo 1431.

CANDIDATURA OSVALDO GODOY CORNEJO. — El candidato ha seguido recibiendo importantes adhesiones de elementos independientes y núcleos gremiales, en su secretaría general de Huérfanos 1147. En la semana quedaron constituidos diversos comités de empleados y obreros. Hoy, domingo, será proclamado el candidato en la secretaría de Avenida Einstein 1011, por el comité gráfico que preside el señor A. Toledo. A las 18 horas, será proclamado por el comité mutualista de la 4.a comuna.

SERGIO RECABARREN Y MARIO HAMUY SON PROCLAMADOS HOY

Las candidaturas a diputado de Sergio Recabarren y a regidor de Mario Hamuy proclamarán hoy en las 11 horas, en el sector número de la población "Juan Antonio Ríos" frente a Vestex. El comité de pobladores que dirige la campaña de estos candidatos ha organizado la proclamación, a la que han adherido importantes sectores.

Mario Hamuy

Osvaldo Chanks, candidato a diputado del P. D. del P., por el tercer distrito

Hoy, a las 10 horas, en su local de Santa Rosa 2577, sesionará la asamblea comunal de San Miguel del Partido Democrático del Pueblo, a fin de adoptar acuerdos relacionados con las candidaturas a diputado por el tercer distrito y a regidor de la comuna de los señores Osvaldo Chanks Gaviño y Pedro Morales Echeverría, respectivamente.

Especialmente invitado concurrirá el subsecretario general del PDP, señor Raúl Arenas González, quien, por razones de salud, renunció a su postulación parlamentaria.

Intelectuales proclaman un candidato a diputado

Mañana, a las 19 horas, se reunirá la Agrupación de Profesionales, Escritores y Artistas Ibañistas, en el local de Compañía 1340, Palacio de "La Alhambra".

Esta sesión tendrá por objeto proclamar al candidato a diputado por el Primer Distrito de Santiago, don Mariano Casanova Vicuña.

CUARTA COMUNA DEL PDP PROCLAMO A H. MARTONES

En la secretaría general de la asamblea de la cuarta comuna del PDP, se efectuo anoche la proclamación del candidato a diputado de este partido por el primer distrito de Santiago Humberto Martones Morales.

H. Martones (hijo)

El local de Avenida General Velásquez 1125, se hizo estrecho para contener la concurrencia que asistió a este acto, que se vió realzado por la presencia de representantes de la ANAP, delegaciones de comunas y de comités de poblaciones de ese sector, y dirigentes del consejo nacional y de la juventud del partido.

Usaron de la palabra varios oradores, que abundaron en conceptos elogiosos para el candidato, e hicieron resaltar la necesidad de luchar por su triunfo en las urnas el 1.o de marzo, para dar respaldo al programa de bien nacional que auspicia el Gobierno.

El candidato, en una corta improvisación, alentó a los asistentes a trabajar por el triunfo de los candidatos ibañistas para colaborar al éxito del programa de gobierno del señor Ibáñez.

PARTIDO RADICAL

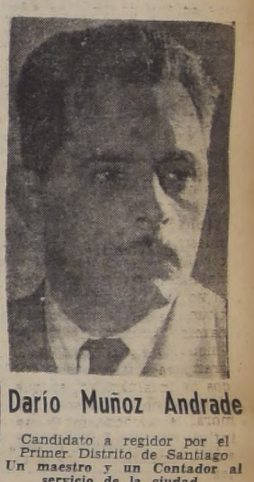

Darío Muñoz Andrade

Candidato a regidor por el Primer Distrito de Santiago

Un maestro y un Contador al servicio de la ciudad.

ANAP
PROVIDENCIA
Gran Proclamación
Martes 17 a las 21.30 horas, en la Hostería Providencia
Marco Antonio Salum
A DIPUTADO
Y REGIDORES
Valentín Meyerholz Cuevas
DEL P. A. L.
José Vergara Pizarro
DEL P. S. P.
María de la Luz Ossa Vadillo de Rojas
DEL P. A. L.
Armando Solari Cánepa
DEL P. A. L.
Jorge Allende-Salazar Arrau
DEL P. A. L.
ADHERIONES: Secretaría PAL, Providencia 1378.

PARA CONSOLIDAR LA REVOLUCION POPULAR PLANTEADA EL 4 DE SEPTIEMBRE
VOTE POR
OSVALDO GODOY CORNEJO
Diputado 1.er Distrito
3.er LUGAR LISTA "MONAP"

Luis A. Cerda Monsalve

Destacado dirigente de los Suboficiales en Retiro.
Candidato a diputado por el Primer Distrito de Santiago.
Figura en la Lista Oficial de la Acción Renovadora de Chile que encabeza el diputado
D. JORGE MELENDEZ ESCOBAR
Secretaría General: Catedral 1440 — Fono 81025

UN PARLAMENTO PARA CHILE

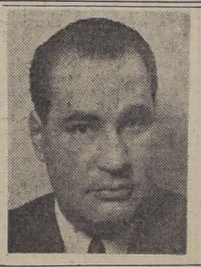

JAIME EGAÑA BARAONA
CANDIDATURA A DIPUTADO POR EL PRIMER DISTRITO DE SANTIAGO

PARTIDO CONSERVADOR

Hugo Rosende, candidato a diputado por el Primer Distrito.

HUGO ROSENDE
UN LEGISLADOR CATOLICO QUE VUELVE AL PARLAMENTO
MARQUELE PREFERENCIA EN LA LISTA
SECRETARIA GENERAL: COMPAÑIA 1255
PRIMERA COMUNA: Merced 768.
SEGUNDA COMUNA: Rosas 1628.
TERCERA COMUNA: Catedral 3049.
CUARTA COMUNA: Ecuador 3484.
QUINTA COMUNA: Maruri 734.
SEXTA COMUNA: Recoleta 233.
SEPTIMA COMUNA: Santa Elena 813, fono 35559
OCTAVA COMUNA: San Diego 156.
NOVENA COMUNA: Conferencia 1090. Sazié 2465 Fono 95848.
DECIMA COMUNA: San Diego 2260.
SECRETARIAS INDEPENDIENTES:
Club Hípico N.o 920.
Cinco de Abril N.o 3836.

Carlos Verneuil, candidato a regidor por Santiago.

CARLOS VERNEUIL D.
UN HOMBRE DE REALIZACIONES Y NO DE PROMESAS, AL MUNICIPIO

Castro rindió homenaje ayer al Excmo. señor Ibáñez

S. E. dió instrucciones que benefician la zona

CASTRO.— (Por Pablo Estay, Enviado Especial).— Con campanas al vuelo, pitazos y sirenas, fué recibido ayer, en Castro, el Presidente de la República.

El barco que conducía a S. E. por entre los canales, era saludado a su paso con banderas chilenas por los ribereños.

La recepción tributada al Excmo. señor Ibáñez en los diferentes puntos que ha visitado en esta zona, ha demostrado el cariño que el pueblo siente por él.

En Castro, luego de desembarcar, se realizó una concentración en la cual hablaron el Ministro de Justicia, señor Orlando Latorre y el diputado Aniceto Rodríguez, quienes llamaron a la unidad del ibañismo y pidieron que se le diera un Congreso a S. E. en marzo.

Luego habló el Jefe del Estado, quien se refirió a los planes que tiene para dar a las provincias la importancia que merecen.

En el muelle de Castro fué recibido por las autoridades locales y una gran cantidad de público.

DE LINAO A CASTRO. — A las tres de la madrugada zarparon de la bahía de Linao el crucero O'Higgins y la fragata Covadonga, en medio de una densa neblina, la que sólo se levantó cerca de las nueve de la mañana.

El Presidente, que viajaba a bordo del O'Higgins, trasbordó a la Covadonga, frente al puerto de Chonchi. A su paso por los diferentes canales, los barcos eran saludados con banderas chilenas por los pescadores que habitan en las riberas.

EN CASTRO.— Mientras después de las 11 horas, la Covadonga fondeó en este puerto. Castro, sin desmerecer a otras ciudades visitadas, tributó un extraordinario recibimiento al Primer Mandatario.

Hasta el barco llegó a saludar al Jefe del Estado el Gobernador, señor Demetrio Cárdenas, acompañado por el Subdirector de la Escuela Militar, comandante Aníbal Mansilla; el Gobernador Marítimo, señor Ricardo Kompatzl y distinguidas damas de la sociedad local.

En el muelle se encontraba, prácticamente todo el pueblo de Castro, encabezado por el Cuerpo de Bomberos. Pese a que los colegios están de vacaciones, todas las escuelas y liceos se encontraban formados a lo largo de las calles, luciendo sus uniformes escolares.

HACIA LA PLAZA. — Desde el muelle, el Excmo. señor Ibáñez se dirigió a la Plaza en un carro-bomba. Desde los balcones de las casas lanzaban flores al paso de la comitiva. El Presidente agradecía de pie esta demostración de afecto.

Frente a la Gobernación se efectuó un gran desfile. Terminado éste, se colocó la primera piedra del gimnasio cerrado y del monumento al fundador de la ciudad, Martín Ruiz de Gamboa.

Los Ministros y funcionarios que viajan en la comitiva, visitaron los diversos servicios públicos. El Primer Mandatario dió instrucciones al General de Carabineros, señor Jorge Ardiles, para que se estudie la adquisición de lanchas y equipos de radio para dar un mejor servicio de Carabineros en la zona.

Instrucciones similares dió, con respecto a obras públicas, al Director General de Obras Públicas, señor Oscar Tenhamm.

LA CONCENTRACION. — En la Plaza se efectuó una gran concentración en la que hicieron uso de la palabra el Ministro Latorre, el diputado Aniceto Rodríguez y S. E.

Los dos primeros oradores en elocuentes palabras destacaron la obra realizada por el Presidente en poco más de 90 días de Gobierno, durante los cuales ha encontrado toda clase de tropiezos. Pidieron también unidad en la próxima elección para que el Presidente disponga de un Congreso que lo apoye y poder así realizar la obra en que está empeñado, la que no es otra que el engrandecimiento de la Patria.

El Excmo. señor Ibáñez pronunció un breve discurso en el cual dijo que las provincias del sur tendrían preferencia del Estado para ayudarlas. Agregó que haría buenos locales escolares y pidió que todo el pueblo trabaje para que así se engrandezca la zona.

COLONOS ITALIANOS RECLAMAN MEJORES TIERRAS EN LA SERENA

LA SERENA. — Los parceleros italianos, llegados el 27 de enero último e instalados en el fundo "San Ramón", se entrevistaron el 11 del presente mes con el Intendente de la Provincia, señor Roberto Flores Alvarez, para solicitar de la primera autoridad provincial la solución de los problemas que les afectan, sobre todo el que se relaciona con las tierras que les fueron entregados, y que, según ellos, son tan malas que resultan incultivables. A todo ello, agregaron que, si esta situación persistía, preferirían ser repatriados.

El Intendente quedó de interponer sus buenos oficios, pero les recomendó que se presentarán ante el CITAL, organismo que los trajo a Chile. — (EL CORRESPONSAL).

INTERESANTE ESTUDIO SOBRE LA COMUNA DE SAN MIGUEL

SAN MIGUEL. — El Alcalde de San Miguel, don Carlos Valdovinos, ha publicado un folleto con su conferencia sobre la Comuna de San Miguel, y que pronunciará durante la semana Sanmiguelina.

Se trata del estudio muy completo que trata de las siguientes materias:

La situación y las condiciones naturales de la Comuna de San Miguel; su población; sus riquezas; su movilización; sus vías de comunicaciones; la pavimentación; áreas verdes y canchas de deportes; los establecimientos educacionales; los servicios de seguridad y judiciales; el servicio hospitalario; deficiencias de las oficinas públicas; agua potable y alcantarillado; las habitaciones provisionales; la desproporcionalidad de la representación parlamentaria; el nuevo Departamento de San Miguel con Cisterna y La Granja; el futuro de la Comuna de San Miguel.

Esta conferencia lleva el siguiente epígrafe: "Vecino, conozca su Comuna, y defiéndala".

BAÑISTAS EN QUINTERO. — Encantadoras muchachas han llegado este año hasta las playas de este balneario. En el grabado vemos a dos de ellas, tomando el sol en una de las rocas de la playa El Durazno. Se llaman: Laura Cuevas y Aracellys Valdés

MELIPULLI, HOY PUERTO MONTT CELEBRO SU PRIMER CENTENARIO

PUERTO MONTT.—Puerto Montt ha cumplido 100 años de existencia. La pequeña colonia de Melipulli, que un día histórico —el 12 de febrero de 1853— fundara el dinámico y visionario Vicente Pérez Rosales, frente a las verdes aguas del seno de Reloncaví y a los bosques promisorios del Lago Llanquihue, se ha transformado, paulatinamente, a través de cien años, hasta adquirir la moderna expresión que sustenta en nuestros días: las manzanas de cincuenta metros, diseñadas por el propio Pérez Rosales, están repletas de estilizadas construcciones residenciales y comerciales.

Hacia 1861, Puerto Montt era designada capital de la provincia de Llanquihue, y alrededor de 1886 iniciaba un amplio y sólido desenvolvimiento económico, especialmente en sus riquezas marítimas y forestales.

La movilización a base de carros de sangre, las escuelas particulares y fiscales, el muelle de pasajeros, el alumbrado a gas evocan a un Puerto Montt progresista y vigoroso, a una joven ciudad que avanza hacia el futuro haciendo realidad todos sus anhelos, mediante el esfuerzo de todos sus hijos.

Ahora, Puerto Montt es una ciudad que refleja todos los adelantos urbanos y portuarios de nuestro tiempo: avenida, luz eléctrica, servicios públicos, elevados edificios, teatros, paseos, radioemisoras e industrias. Una serie de poblaciones particulares rodean la ciudad, facilitando su crecimiento cada vez más.

Por todo ello, el Primer Centenario de Puerto Montt ha sido considerado y se celebra como un suceso nacional habiendo asistido especialmente invitado S. E. el Presidente de la República, señor Carlos Ibáñez del Campo, acompañado de su señora esposa y de una distinguida comitiva.

Las festividades, iniciadas el 11 del presente, se prolongarán hasta el 22, registrando toda clase de actos: patrióticos, militares, cívicos, culturales, industriales, artísticos y deportivos, coronados por una Reina del Centenario que se ha elegido popularmente para simbolizar esta fiesta.

Desde hoy podrán aterrizar aviones en canchas del nuevo aeródromo de Ñuñoa

Alcalde Narbona fué elegido presidente de Club Aéreo "Tobalaba"

Desde hoy quedará habilitado para el aterrizaje y despegue de aviones, el nuevo aeródromo "Tobalaba", ubicado en Ñuñoa, al final de la calle Larraín y perteneciente al Club Aéreo de Chile. Los trabajos de nivelación de la cancha quedaron terminados en las últimas horas de ayer, pero no se permitirá movimiento aéreo hasta que la institución referida pueda trasladarse definitivamente de Los Cerrillos, donde tiene actualmente sus maestranzas, edificios e instalaciones.

La ubicación del nuevo campo aéreo, según los técnicos, es excelente. Sus condiciones climatéricas son apropiadas para la aviación en un sector alejado de las rutas habituales utilizadas por los aviones de la Fuerza Aérea o de líneas comerciales. Por otra parte, su orientación es de norte a sur, de acuerdo con las conveniencias técnicas que regulan las actividades aeronáuticas.

CONSTRUCIONES EN EJECUCION

Dispondrá de hangares colectivos para 50 aviones y de hangares individuales para otro número igual. Se ha consultado espacio en los planos para el edificio que levantará el Club Aéreo de Carabineros, que se trasladará a esta nueva cancha, y que también dará cabida a otras instituciones de esta índole. El Club Aéreo de Chile construirá por su parte, edificios para oficinas de operaciones, torre de control con sus correspondientes equipos y una maestranza completa. Tendrá capacidad para mantener en vuelo 150 aviones, desde el tipo de turismo hasta el bimotor de tipo mediano.

Más adelante se ejecutarán las instalaciones de señalización luminosa, casino, piscina, canchas de tenis, etc.

Sólo en los trabajos iniciales se han invertido cuatro y medio millones de pesos.

SE FORMO EL CLUB AEREO

En una comida efectuada anoche en el Club Social de Ñuñoa, quedó formado el directorio del Club Aéreo "Tobalaba". Fué elegido presidente el alcalde de Ñuñoa, don José María Narbona, a cuya inicativa se debe la construcción de este aeródromo. El resto del directorio quedó integrado por el Subsecretario de Aviación, Comandante de Grupo Diego Barros Ortiz, el regidor don Leopoldo Tardito Gamboa, y los señores Gabriel Ovalle Valdés, Diego Sutil, Mauricio Serrano Palma, Francisco Lagno y Pablo Panatt.

CREACION DE BARRIO DE LUJO

El miembro de este directorio y regidor de Ñuñoa, señor Tardito, propuso la modificación de la Ordenanza de Construcciones para el sector próximo al aeródromo "Tobalaba". En este barrio, según el proyecto, se edificará un barrio de lujo, similar a El Golf, y que tendrá iglesia, teatros, y otros adelantos.

Un muerto y cuatro heridos en choque

BUIN.— Un muerto y cuatro heridos fué el balance de un choque que se produjo, a las 20.30 horas del viernes en el camino longitudinal al llegar a la Estación Los Guindos.

A la hora indicada el automóvil, patente ME-163, de San Carlos, que se dirigía a la capital, conducido por el señor Samuel Acuña Viveros embistió por la parte trasera a un camión guiado por Guillermo Ramírez Puga.

A consecuencias de la violenta colisión murió instantáneamente la señora Etelvina Venegas Valdés, de 45 años, sufriendo lesiones graves la señora Blanca Valenzuela Valdés, de 40 años, y María Fuentes Venegas, de 20 años.

Los conductores de ambos vehículos resultaron con heridas de mediana gravedad, y quedaron detenidos en el mismo hospital.— (El corresponsal).

Daños por valor de 200 millones han causado incendios en Temuco

40 HACIENDAS HAN ARRASADO LAS LLAMAS

TEMUCO.— El incendio de bosques en la provincia de Cautín que comenzaron a principios de la semana, han arrasado hasta ahora cuarenta haciendas y han ocasionado daños que son estimados en 200 millones de pesos por los agricultores y madereros, dejando un saldo de cuarenta familias cercadas por las llamas.

En la zona de Curacalco, cerca de la cordillera, incontables cabezas de ganado, vacunos y ovejunos, han perecido carbonizados, sabiéndose, por el momento, de no menos de veinte personas heridas.

El calor reinante en la zona es enorme y ha llegado a 42 grados centígrados que fueron registrados en esta ciudad.

Tropas del Regimiento "Arauco", bomberos, y campesinos, tratan de circunscribir el incendio que ha abarcado también la zona de Pitrufquén, donde aparecieron dos grandes fuegos la noche del martes último, extendiéndose rápidamente a Toltén y Curacautín.

Otros nuevos incendios se declararon en Lastarria, departamento de Villarrica, destruyendo parte de una hacienda y grandes cantidades de madera.

Estos fuegos que generalmente aparecen en épocas de verano por los roces (fuego que se prende en los campos sembrados una vez cosechados los granos para "limpiar" los terrenos), adquirieron en esta ocasión magnitudes no vistas anteriormente, porque se extendieron a campos de pastoreo, habitaciones de campesinos, arrasando ganado, caminos, puentes y aislando familias enteras y abarcando las provincias de Arauco, Cautín, Osorno, Valdivia y los departamentos de Curacautín y Mulchén.

Un grupo de 214 niños que veraneaban en un campamento escolar a las orillas del lago Colico, cerca de Cunco —centro de uno de los incendios— se salvó milagrosamente.

4 MIL SACOS DE YESO REGALA UNA FIRMA

SAN JOSE DE MAIPO. — La Sociedad Minera Calcio Ltda., al inaugurar la fábrica elaboradora de yeso que posee en El Romeral, invitó a las autoridades a un almuerzo en el Hotel Millahue, durante el cual el gerente general de la firma, señor Erwin Fenz, hizo entrega simbólica al Alcalde de la Comuna, señor Jorge Esbir Saud, de la cantidad de 100 toneladas (4.000 sacos) de yeso para colaborar en la labor en que está empeñado el Gobierno, de construir nuevas viviendas populares. — (EL CORRESPONSAL).

COMITE PARA DEFENDER PLAN SERENA, SE FORMA

LA SERENA. — Una importante reunión se realizó el día 12 de este mes, en los salones de la I. Municipalidad, para elegir a las personas que integrarán el Comité de Defensa de las Obras del Plan modernizador de esta ciudad.

Dicho organismo quedó integrado por representantes de todos los círculos serenenses, cuyo principal objetivo será pedir la prosecución de las obras de adelanto de la ciudad. — (EL CORRESPONSAL).

PROBLEMAS COMUNALES PLANTEARAN HOY A LAS AUTORIDADES DE RENCA

RENCA. — Los vecinos de la Población Balmaceda y su Comunidad de Agua de Regadío, de la Comuna de Renca, celebrarán hoy a las 10 horas, una Concentración pública en el Teatro River. Con asistencia de autoridades, Intendente de Santiago, Subdelegado, Alcalde, Inspector de Educación Primaria, representantes de la prensa santiaguina, vecinos de la población Juan Antonio Ríos y clubes deportivos de la Comuna, expondrán en esta concentración, los problemas que urge solucionar como la ampliación de los servicios de agua potable, servicio de Asistencia Pública, creación de un Retén de Carabineros para el resguardo y la tranquilidad de sus 18.000 habitantes, servicios de teléfonos públicos y otros de interés para todos los vecinos de la Comuna.

DE TODO EL PAIS

DOMEYKO.— Con motivo de la orden de la Superioridad de los servicios del FF. CC. de Estado, que dispone que sólo pueden viajar 240 personas en los seis coches de tercera entre Calera e Iquique y viceversa, muchas personas de las estaciones intermedias no han podido viajar por tal medida. Urge remediar esta situación aumentando el número de coches de tercera clase.— (Olivares, corresponsal).

VALPARAISO.— El directorio de la Sociedad Deportiva del "Stade Francais" de Santiago ha hecho llegar a la Comandancia del Cuerpo de Bomberos de este puerto, por conducto de la Embajada de Francia, un cheque por la suma de diez mil pesos, con el fin de destinarla a las familias de la catástrofe del 1.o de enero.— (El corresponsal).

CONCHALI.— Un moderno correo autónomo se construirá en esta comuna en los terrenos de la población "4 de Septiembre", que edificará la Caja de Empleados Particulares, en calle Independencia entre las de Pérez Cotapos y Avenida La Palma.— (El corresponsal).

QUINTA NORMAL. — La directiva del Sindicato de Empleados Municipales, después de tratar varios acuerdos de carácter gremial, eligió la siguiente mesa: presidente, Jorge Bravo; vice, Alfredo Campos; secretario, Roberto Rivera; prosecretario, Oscar Jofré; tesorero, Rogelio Muñoz; protesorero, Adriana Hervías; directores Rigoberto Barra, Efré Araya y Hernán Aravena.—(El corresponsal).

SAN BERNARDO.— Importantes acuerdos adoptó en su sesión última la Junta de Vecinos de la población "O'Higgins" de esta localidad, presidida por el señor Pedro Cárcamo, quien dió cuenta de la buena marcha de las gestiones para instalar agua potable. Con respecto a la policlínica, hay que esperar que se ponga en práctica la nueva ley de estructuración del nuevo Servicio Nacional de Salud.— (El corresponsal).

EJERCITO DE CHILE
INSPECCION GENERAL DE INSTRUCCION

ESCUELA MILITAR
del General Bernardo O'Higgins

COTIZACIONES DE PRECIOS

Solicítanse cotizaciones de precios, por los víveres que más adelante se detallan, para la alimentación de los Cadetes, durante el año 1953.

—Aceite	3.000	litros
—Aceitunas	200	kilos
—Arroz	3.500	"
—Avena (quaker)	600	"
—Azúcar granulada blanca	8.000	"
—Café	1.600	"
—Cebollas de guarda	50.000	Unid.
—Charqui de vacuno	300	kilos
—Choritos naturales	2.000	"
—Chuchoca	200	"
—Ciruelas secas	800	"
—Dulce de camote	1.200	"
—Dulce de membrillo	2.000	"
—Frejoles	2.000	"
—Fiambres surtidos	6.180	"
—Fideos surtidos	5.000	"
—Harina flor	1.000	"
—Huesillos	1.000	"
—Huevos	50.000	Unid.
—Jamón planchado	300	kilos
—Lentejas	3.000	"
—Leña de espino	40.000	"
—Manjar blanco	600	"
—Manteca de cerdo	1.600	"
—Manzanas de guarda	250	cajones
—Mermeladas surtidas	5.000	kilos
—Miel de abejas	2.500	"
—Peras de guarda	150	cajones
—Pescado surtido fresco	5.000	kilos
—Pimienta entera	50	"
—Queso chanco	500	"
—Queso para rayar	200	"
—Sal costa	2.400	"
—Sal fina	1.000	"
—Té	200	"
—Trigo mote	600	"
—Vinagre	900	"

Bases y antecedentes en la Oficina del Jefe de la Plana Mayor en Avenida Blanco Encalada N.o 1550, diariamente, de 9 a 12 horas.

PLAZO: Hasta el jueves 26 de febrero de 1953, a las 11 horas.

LA DIRECCION.

Señorita

ENAGUA mongol, amplia	$ 130.—
ENAGUAS satén con encaje francés, ancho	280.—
ENAGUA mongol opaco, encaje ancho, importado	230.—
BLUSAS organza, finas, bordadas	350.—
BLUSAS nylon bordadas	750.—
Otras	160.—
CAMISONES mongol	320.—
CAMISONES satén	380.—
MEDIAS nylon finísimas	140.—

Ofrecemos: aguja "Argentina" tomar puntos medias, portentosa. Unica legítima. Completo éxito o devolvemos su dinero. Enseñanza gratis.

Merced 864, local 37
(FABRICA ROPA INTERIOR)
Se reciben hechuras

JOYAS
BRILLANTES — ORO PLATINO
COMPRAMOS
Precios máximos
San Antonio 80
FONO 61766

modas LIBERTY
OFRECE:
Abrigos, Trajes sastre, vestidos 3|4, tejidos de punto. Pilotos Ropa Interior, etc.
A sola firma.
10 meses plazo
21 DE MAYO 617 - LOCAL 9

¡FUTURA MAMÁ!
Madame Anny, especialista europea con 18 años de práctica, soluciona su estado interesante, con las Patentadas faldas mágicas originales, ajustadas a los diferentes estados de gravidez. 120 modelos únicos; precios sin recargo local, desde $ 1.400,
MORANDE 631 - 3er PISO
DEPTO. 31 - TEL. 84077
SABADO TODO EL DIA HAY ASCENSOR

SANIDAD DESMIENTE NOTICIA DE MENINGITIS EN PASCUA

VALPARAISO. — Las autoridades sanitarias de Valparaíso desmintieron la noticia acerca de la aparición de meningitis en la isla de Pascua.

La matrona residente en aquella lejana isla había comunicado, por radio, al Ministro de Salubridad, que se han presentado algunos casos de meningitis, uno de los cuales fué mortal.

La autoridad sanitaria de Valparaíso, después de conversaciones con los funcionarios de la isla, ha desmentido esta noticia.

Corresponsalía de "La Nación" en Valparaíso
Blanco 1161 — Teléfono 4427.

$ 150.000 EN CHEQUES ROBARON EN UN MICRO

VALPARAISO.— El señor Patricio Frane, que se encuentra hospedado en el hotel Victoria, de Viña del Mar, denunció a Carabineros que ayer en la tarde cuando se dirigía al balneario de Las Salinas, acompañado de su familia en un micro, le habían escamoteado su cartera que contenía la suma de 2,950 pesos en dinero y cheques por más de 150,000 pesos.

Al hacer su denuncia, se dió aviso a los bancos para que los cheques hurtados no puedan ser pagados.

A EE. UU. PARTIO EL JEFE DE LA MISION NAVAL EN WASHINGTON

VALPARAISO.— En la tarde de ayer se dirigió al norte, para luego proseguir viaje a Estados Unidos de Norte América, el capitán de navío señor Harold Nagel, nombrado Jefe de la Misión Naval de Chile en Washington.

Numerosos jefes y oficiales de Marina, como también familiares, fueron a despedir, en la tarde, al señor Nagel, que se embarcó acompañado de su familia.

El comandante señor Nagel efectuará el viaje hasta La Guayra en la nave "Marco Polo", y después tomará la motonave "Santa Paula", que lo conducirá a Nueva York, para en seguida dirigirse a Washington.

SALAMANCA SOLICITA ALUMBRADO ELECTRICO

SALAMANCA. — Los vecinos de este pueblo han recurrido a la Intendencia de la Provincia, para obtener la instalación de un servicio de alumbrado eléctrico, aunque sea de emergencia.

El Comité de Vecinos entregó a la ENDESA la suma de cuatro millones de pesos para efectuar los trabajos correspondientes, pero aún la mencionada empresa no da cumplimiento a su compromiso.

Se han cortado mucho árboles para proceder a la postación, pero éstos no han sido instalados. — (EL CORRESPONSAL).

BOMBEROS DE INCA DE ORO PIDEN ELEMENTOS PARA REALIZAR LABOR

INCA DE ORO.— El Cuerpo de Bomberos local carece de vehículos motorizados, mangueras, llaves, y de un número adecuado de grifos para poder desarrollar su labor en caso de incendio en forma eficiente, lo que se agrava por el hecho de ser todas las construcciones de madera y el servicio de agua es irregular por el mal estado de las cañerías. (JACOBS, Corresponsal).

SEMANA QUINTERANA SE INICIO CON UNA BROMA

QUINTERO, 14. — La tradicional Semana Quinterana, donde todos los años se elige la Reina de las Playas en el balneario, y que es un incentivo de alegría y entusiasmo entre los veraneantes, fué iniciada ayer con un programa sumamente novedoso, y que será desarrollado por un conjunto artístico de real valor, que mantendrá el interés de la población hasta el 19 de febrero.

Lamentablemente, su comienzo no fué muy acertado al hacer un remedo del amago de incendio que hicieron en la Universidad los estudiantes santiaguinos durante las pasadas fiestas primaverales.

Al efecto, cerca del mediodía, la sirena de Quintero anunció incendio, dándose como sitio del siniestro una casa ubicada cerca de la "Cueva del Pirata", distante tres kilómetros de la población. Inmediatamente se movilizaron todos los servicios del balneario: bomberos, carabineros, servicios médicos y centenares de autos y público espectador. Al llegar al sitio designado podía leerse un letrero: "No sea curioso; solamente ha empezado la Semana Quinterana".

Esta misma broma hecha en forma más inteligente, con aviso previo y reservado a bomberos y demás servicios, habría logrado movilizar la gente que se necesitaba conociera el comienzo de las fiestas; pero en la forma que se hizo molestó a muchos que profirieron airadas protestas e hizo perder tiempo a quienes no disponen de él en esta época.— TAGLE, corresponsal).

Comunidad Santa Victoria plantea su dilema urbano

CONCHALI. — El domingo se eligió la nueva directiva de la Comunidad Santa Victoria, que lucha por el progreso de esta población quedó formada como sigue: presidente, Federico Muller; vicepresidente, Sixto Valdés; secretario, Aramita Gordon; tesoreros, Dionisio Maliqueo y Javiera Alarcón de G., y directores: Humberto Soto y Carlos Riquelme.

Los problemas de la población Santa Victoria, son: 1.o Agua: es necesario que las autoridades exijan a los loteadores la debida entrega de agua; 2.o Movilización: como viven más de 4.000 personas en el sector norte de Urmeneta, solicitar el traslado del terminal de los micros Recoleta-Urmeneta, hasta el Retén de Conchalí; 3.o Alumbrado: ayudar al Estado, para que coloque un alumbrado de emergencia; 4.o Calles: solicitar a la Municipalidad de Conchalí, la terminación de los trabajos de la calle principal, para lo cual los vecinos entregaron el aporte que la corporación edilicia exigió. — (EL CORRESPONSAL)

VIOLENTO INCENDIO DESTRUYE FABRICA EN CONCEPCION

CONCEPCION.— A las 0.30 horas de ayer, estalló un incendio en la Fábrica de Conservas ubicada en Malaquías Concha 1200. La mencionada fábrica, cuya firma propietaria es la empresa "Garabilla y San Miguel" estaba vigilada por el empleado Héctor Francisco Molina, que vivía en ella. Las pérdidas se estiman en dos millones de pesos. Los seguros comprometidos alcanzan a la misma suma. (El Corresponsal).

IN MEMORIAM

El martes 17 del presente, segundo aniversario de la muerte de mi querido e inolvidable hijo Enrique Cañete N. (Q. E. P. D.), se oficiará una misa por el eterno descanso de su alma, en la Parroquia de Nuestra Señora del Perpetuo Socorro, Av. Blanco Encalada 2950, a las 8.30 horas.

Rogamos a los que fueron sus amigos, acompañarnos en este acto religioso, favor que agradeceremos eternamente.

Sus padres.

DEFUNCION

Ha dejado de existir nuestra querida madre, suegra y abuelita, señora

MALAKI BELUNE vda. de AWAD
(Q. E. P. D.)

Sus restos serán sepultados hoy domingo 15, en el Cementerio General. El cortejo saldrá a las 11 horas, desde su casa habitación, calle Cautín N.o 815.

Aref Awad y familia.

DEFUNCION

Ha dejado de existir mi querido esposo, don

ENRIQUE MUÑOZ SOTO

Sus restos serán sepultados mañana, en el Cementerio General, partiendo el cortejo desde su casa habitación, Porvenir N.o 486, a las 10 horas.

Eugenia Valenzuela vda. de Muñoz.

DEFUNCION

Tenemos el sentimiento de comunicar a nuestras relaciones el fallecimiento de nuestra querida madre, abuelita y tía, señora

ESTELVIDA VENEGAS de FUENTES

Sus funerales se efectuarán mañana lunes, en la ciudad de San Carlos, después de una misa por el descanso de su alma.

Familia Fuentes Venegas.
San Carlos, 15 de febrero de 1953.

¿Funerales? Arócar

Empresa de Pompas Fúnebres
BENEFICENCIA PUBLICA

GERENCIAS Y OFICINAS:
San Antonio 456 — Teléfono 32649.
TALLERES Y COCHERAS:
Profesor Zañartu 803 — Teléfono 88995
OFICINA PRINCIPAL DE VENTAS:
San Antonio 456 — Teléfono 32361

SUCURSALES:

Santiago:
QUINTA NORMAL: Mapocho 4198. Teléfono 91707
PROF. ZAÑARTU 803. Teléfono 88995.
AVDA. PORTUGAL 931 Teléfono 35123.
AV. IRARRAZAVAL 1790 Teléfono 494086.
AVDA. INDEPENDENCIA 1034.
AV. 10 DE JULIO 938.
COMPAÑIA 3052. Teléfono 96472.

Provincias:
VALPARAISO: Edwards 640. Fonos 3274 y 4904
CONCEPCION: Barros Arana 166 Fono 1841-R.
TALCA: Fono 87.

Y, además, en todos los hospitales del país

Movimiento de vapores en Valparaíso

LLEGAN:

—Hoy: RIO VERDE, del Norte. LOA, del Norte.
—Mañana: LOVART, del Norte. ARAUCO, de Iquique.
—El miércoles 18: SANTA ISABEL, de Nueva York. MAULE, de Nueva Orleans.
—El jueves 19: DELFT, de Amberes.
—El viernes 20: MARNA DAN, de Nueva Y... CUZCO, de Liverpool.
—El sábado 21: GULF BANKER, de Nueva Orleans.
—El miércoles 25: SONNAVIND, de Nueva Y...

MARZO

—El domingo 1.o: ACONCAGUA, de Hamburgo.
—El viernes 6: AMERICO VESPUCCI, de Génova.
OLAV BAKKE, de Copenhague.
—El domingo 8: ARISTOTELES, de Nueva ...
—El martes 10: PONT EN BESSIN, de La ...

SALEN

—Hoy: SANTA LEONOR, para ... América.
—Mañana: LOA, para Antofagasta.
—El martes 17: RIO VERDE, para Antofagasta.
—El miércoles 18: ALLIPEN, para Arica. LOVART, para Antofagasta. ARAUCO, para Buenos ... y Río de Janeiro.
—El jueves 19: OGEKA, para Amberes. SANTA ISABEL, para Nueva York. LONTUE, para Tocopilla.
—El viernes 20: DELFT, para Hamburgo ... men. IMPERIAL, para Nueva ...
—El domingo 22: ARICA, para Río de Ja... GULF BANKER, para Nueva Orleans.
—El lunes 23: VIÑA DEL MAR, para el ...
—El miércoles 18: ALMAGRO, para Vanco... intermedios.

DEFUNCION

Ha fallecido la ... AGUSTINA ITU... de GOMEZ

Sus funerales ... tuarán hoy, en el ... terio General, ... el cortejo a las ... desde la Parroquia de S... za Ñuñoa), donde se ofi... misa por el descanso de ... a las 12 horas.

Sus hijos, Bernardo, ... Jorge Gómez Iturriaga.

DEFUNCION

Ha dejado de ... mi querido esp... ENRIQUE MUÑ...

Sus restos ser... tados en el C... General, maña... después de una misa que ... ciará por el descanso de ... a las 9 horas, en la cap... Padres Escolapios, Carm...

Su esposa, Eugenia vda. ... ñoz.

DEFUNCION

Ha fallecido ... querido e inolv... poso y padre, ... JORGE NIE... SEITZ

Sus funerales ... tuarán mañana lunes ... de una misa que se ofic... eterno descanso de s... su casa habitación, Inv... mada N.o 2122, a las ... cortejo partirá en direc... menterio General, a las ...

DEFUNCION

Ha fallecido ... eficiente co... amigo, señor JORGE NIE... SEITZ

Sus funerales ... tuarán mañana lunes ... Cementerio General, p... cortejo desde su casa ... Invencible Armada N.o ... 10 horas.

Industria Nacional de ... Petróleo.

DEFUNCION

Club Deportivo Ma...

Tenemos el se... de comunicar ... ble fallecimiento ... tro director, se... JORGE NIET... SEITZ

Sus funerales se efectu... ñana lunes, a las 10 h... tiendo el cortejo desde ... Armada 2122, hasta el C... General. Se invita a ... sus restos a sus amigos ... cios.

El di...

DEFUNCION

Tenemos el se... de comunicar ... miento de nue... rido hijo RENE FLORES ... FER...

Sus funerales se efectua... a las 10 horas, partiendo ... jo desde la capilla del Ce... General.

Emilio Flores y fa...

FUNERALES LA CENTRA...
SAN ANTONIO N.o ...
TELEFONO 32595
SAN DIEGO N.o ...
TELEFONO 54079
Servicios eficientes y Económicos
CONSULTENOS CUAN... LOS NECESITE

¿FUNERALES? EMPRESA BUENOS AIRES
TAMBIEN EN ÑUÑOA
TRES ANTONIO N.o 2...
FRENTE TEATRO ÑU...
URNAS FINAS Y ATAUD...
SERVICIOS DE TODOS PRECIOS

Desde el viernes 20 al jueves 26 televisarán regocijo colectivo por la visita de Perón

NOTAS DE LA GRAN CIUDAD

MARIA Inés Espinosa era hasta ayer una lavandera más, de las tantas que [...] en un conventillo de la calle Gálvez. Con 48 años a [cuestas] y siete hijos, conocía de [...] las miserias y angustias con que la vida envuelve a los hijos del pueblo. Sus manos encallecidas y la honda geografía de sus arrugas, que escribieron en su rostro una página de dolor y tragedia, sólo sabían que había que lavar de sol a sol.

Pero María Inés Espinosa ya puede cantar. Puede tararear una esperanzada canción mientras golpea la ropa. Su hijo mayor le ha dado una satisfacción que no deja de tener valor para ella. Alumno de la Escuela de Artes y Oficios, [...] de 18 años, ha construído para su madre una máquina de lavar. Ha empleado en ella [...] tarros de fierro galvanizado, [...]nchos, maderas y muchos otros elementos que encontró botados en el viejo conventillo. Y de un montón de desperdicios que escaparon de un basural ha salido esta máquina re[...] que habrá de revolucionar el colonial sistema de lavado que hasta ayer empleaba su madre.

UN llamado angustioso de una sirena de uno de los cuarteles de bomberos de la ciudad inmovilizó mi inquietud por algunos momentos. Minutos después vi pasar, a pocos metros de distancia, la formidable carrocería de los modernos carros con que ha dotado el [Cuerpo] de Bomberos de Santiago. La sinfonía [...] de las sirenas y campanas detiene por algunos instantes el corazón de la ciudad y las calles ofrecen su pista a los que corren a la demanda del sitio amagado. El paso trepidante de un caleidoscópico contagia, estremece y alarma. Manos nerviosas perifonean los receptores buscando la voz que dé a conocer el sitio en peligro frente a la voracidad del fuego que se anuncia. Los bomberos corren y los [...]dores de las compañías de seguros, lápiz en mano, borronean los primeros guarismos.

SOBRE ENVIO DE ROPAS Y ALIMENTOS ACLARA EMBAJADA ARGENTINA

La Embajada Argentina en Chile, frente a las noticias publicadas por algunos órganos de prensa chilenos sobre supuestos envíos de alimentos, ropas, etc., que coincidirían con el viaje a este país del Presidente de la República Argentina, General Juan Domingo Perón, declara que esas informaciones carecen en absoluto de toda veracidad. Las autoridades argentinas no justificarían en modo alguno tales envíos.

EXAMENES Y MATRICULA EN EL LICEO MIGUEL LUIS AMUNATEGUI

Durante los días lunes 2 y martes 3 de marzo, a las 8.30 horas, tendrán lugar los exámenes de repetición en el Liceo Miguel Luis Amunátegui. El día 2 se examinará al grupo A, primer ciclo, y grupo B, segundo ciclo; día 3, grupo A segundo ciclo y grupo B primer ciclo. Los exámenes de los colegios particulares se tomarán en los mismos días y distribución, a las 15 horas.

La matrícula está abierta del 2 al 4 de marzo para los alumnos antiguos, y para los nuevos los días 5 y 6, siempre que haya vacantes.

HABRA EMOCION FOLKLORICA EN CADENA RADIAL

La próxima reunión de los Presidentes de Chile y Argentina dará margen para la realización de importantes programas de radio y televisión, auspiciados por el Servicio Radiofónico Internacional Argentino (SIRA) y los Servicios Argentinos de Televisión.

Ambas entidades han enviado a nuestra capital sendos equipos de técnicos y locutores, quienes tendrán a su cargo la ejecución de estos programas extraordinarios.

Los programas de Sira se iniciarán el 16 del presente, incluyendo diferentes reportajes y audiciones especiales, y serán radiados, desde Buenos Aires, por las estaciones LRU, en 15.290 kilociclos, LRA, en 17.720 kilociclos, y LRS, en 11.880 kilociclos. Mediante retransmisiones Sira radiará los diferentes actos que se efectuarán en Santiago, Valparaíso y Concepción.

Al mismo tiempo, los delegados de Sira ante las distintas emisoras de estas localidades han organizado una serie de programas especiales, históricocultural, que se radiarán en los horarios y por las emisoras que evocativos y de acercamiento detallamos a continuación:

CB 114, Radio Corporación y sus ondas cortas CE 619 mg. y CE 1.515 mg.

Día 17, de 22 a 22.30 horas.— Radioteatro de acercamiento cultural: "Montoneras heroicas". La histórica trayectoria paralela de Martín Güemes y Manuel Rodríguez.

Día 18, de 21.30 a 22 horas.— Radioteatro, "El paso de los Andes". Una narración de la épica empresa común de chilenos y argentinos, con inclusiones de muestras de la música que trajo San Martín a Chile.

Día 19, de 22 a 22.30 horas.— Radioteatro, "El ay ay ay", de Pérez Freire. Trayectoria de un músico chileno amigo de la Argentina.

Esta misma emisora incluirá, además, en sus programas diarios dos microprogramas con éxitos de la música popular argentina, y saludos a Chile de actores e intérpretes populares, y con orquestas populares argentinas, ejecutando música para sus hermanos chilenos.

CB 93, Radio "Nuevo Mundo" y su onda corta CE 1.174 mg. en 25 mts.

Día 14, de 21.30 a 22 horas.— Miscelánea musical. Glosas y comentarios a las mejores versiones musicales argentinas, especialmente grabadas por SIRA.

Día 17, de 22.30 a 23 horas.— Programa musical. Exitos argentinos.

Día 18, de 22 a 22.30 horas.— Música y comentarios. La música chileno-argentina.

Día 19, de 21.30 a 22 horas.— Miscelánea: programa popular.

UNA CADENA NACIONAL

El día 22, a las 21.30 horas, por todas las emisoras del país será transmitido un radioteatro histórico.

TRANSMISIONES PARA VALPARAISO

CB 73, Radio Cooperativa Vitalicia y su onda corta: CE 1.190 mg., 25 m.

Día 17, dedicado a programas musicales, glosas y comentarios.

Día 18, al radioteatro de acercamiento cultural.

Día 19, se repetirá para los auditores porteños el radioteatro "El paso de los Andes"; el día 20, el programa dramático radiofónico "El ay ay ay", de Osmán Pérez Freire, músico chileno amigo de Argentina, y los días 21 y 22 serán dedicados en esta emisora a microprogramas musicales con éxitos de la música de ambos pueblos y glosas sobre sus comunes tradiciones.

Todos los días indicados además, Radio Cochrane, del vecino puerto radiará programas especiales.

LOS ESPECTACULOS DE TELEVISION

Conectado con el grupo de realizadores radiofónicos y técnicos argentinos que realizarán el programa antedicho de audiciones radiales, ha llegado también a Santiago **una nutrida delegación de técnicos en televisión. Ellos han traído los** necesarios equipos para televisar todos los actos del programa oficial y actos populares que se realicen en Santiago con motivo del encuentro de los dos Presidentes.

Indicamos los días y horas y actos que serán televisados para 40 receptores, que serán ubicados en el centro de Santiago.

Viernes 20, 18. horas.— La llegada del Presidente Perón a la Estación Alameda, y su encuentro con el Presidente Ibáñez.

18.50 horas.— Revista de las tropas, por los dos Presidentes en la Plaza Bulnes.

20.30 horas.— Festival artístico popular en la Plaza Bulnes, con sus manifestaciones de folklore chileno.

Sábado 21, 8.30 horas.— Colocación de ofrendas florales en los monumentos de los próceres San Martín y O'Higgins en la Plaza Bulnes.

11 horas.— Visita del Presidente Ibáñez al Presidente Perón en la Embajada Argentina, a la que seguirá la presentación del cuerpo diplomático.

18.30 horas.— Concentración popular de la Plaza Bulnes, con los discursos del Presidente Perón y demás oradores, y la presentación al pueblo que hará de él el Presidente Ibáñez, luego de condecorarlo.

22 horas.— Football desde el Estadio Nacional, con una retransmisión del encuentro entre el seleccionado chileno y el yugoeslavo.

Domingo 22, 9 horas.— El esquinazo criollo al Presidente Perón en la sede de la Embajada Argentina, después de lo cual el Primer Mandatario argentino dará la partida a la maratón de los suplementeros.

18 horas.— A esta hora, en la Embajada Argentina, el General Perón recibirá a dirigentes obreros chilenos.

22 horas.— Desde el auditorio de Radio Cooperativa, será televisado el primer festival artístico organizado por la Asociación Chilena de Radiodifusoras.

Lunes 23, 18.30 horas.— Espectáculo de básquetbol y esgrima.

21 horas.— Auditorio de Radio Minería. Segundo festival artístico, organizado por la Asociación Chilena de Radiodifusoras.

Martes 24, 18.30 horas. — Exhibiciones del Cuadro Verde de Carabineros y de los campeones chilenos de salto desde el Estadio de Carabineros.

22 horas.— Teatro Bandera, estreno de la comedia "El invitado viene de lejos", del autor chileno Hernán Millas.

Miérc[oles] 25, [...]s.— Acto de intelectuales en honor del Presidente Perón.

19.30 horas. — Transmisión del acto cívico, ofrecido por la Confederación Nacional de Empleados de Chile, que se realizará en el Teatro Municipal, y al [que] asistirán ambos Presidentes.

[...] 26, 8 horas.— Estación. P[...] de los Presidente de Ch[ile y] Argentina hacia los Andes y Las Cuevas.

Ramón Vergara Montero responde a los señores Froeden, Moore y Pinto

INTENSA POLEMICA ENTRE ACUSADOR Y LOS ACUSADOS

El presidente de la Comisión Investigadora de Delitos Públicos, don Ramón Vergara Montero, entregó la siguiente declaración:

"El Vicepresidente de la Corporación de Fomento de la Producción, señor Froeden, en su afán de justificar la actuación de los directores de la Corfo y de sus filiales, expresa que no conoce el dictamen jurídico de la Contraloría General de la República, N.o 39.853, de 21 de octubre de 1952, que establece: "Por ser la Corporación la propietaria de las acciones que dentro del desarrollo de sus actividades ha adquirido en las sociedades aludidas, las utilidades de éstas, en la respectiva proporción, le pertenecen, aún en la parte que se haya acordado repartir en el Directorio, puesto que el Director que lo sea, por haberlo investido en esa calidad la propia Corporación, tendrá sólo el carácter de un diputado o representante de ella ante la Sociedad de que se trate".

"Por su parte, el Director General de la Empresa Nacional de Electricidad (Endesa), don Guillermo Moore, argumenta en idéntica forma, o sea, manifiesta desconocer también el dictamen jurídico de la Contraloría General de la República, que acaba de insertarse. Con este desconocimiento de hechos que el señor Moore debiera saber, pretende justificar a los directores de la Endesa, de los cargos que le ha formulado la Comisión Investigadora de Delitos Públicos.

"Pero si es creíble que estos funcionarios desconozcan las resoluciones o dictámenes de la Contraloría General de la República, es en cambio inverosímil que ignoren, asimismo, disposiciones de la propia Corporación de Fomento, como es la N.o 8, de 17 de enero de 1949, que en sus partes pertinentes dispone: "2.o —Los directores o representantes deben depositar íntegramente en la Caja de la Corporación las participaciones en las utilidades que reciban, y con cargo a las cuales se les remunerará dentro de los límites ya indicados. 3.o — No gozarán de estos beneficios, los directores que sean funcionarios de la Corporación".

"El público comprenderá cuán deleznable es una defensa que se basa en el desconocimiento de hechos y de cosas que hay la obligación de conocer y cuánto perjuicio se irroga a la administración de importantes organismos, cuando éstos se dirigen por personas tan desprovistas de la más indispensable curiosidad".

RESPUESTA AL SEÑOR PINTO DURAN

"Respondiendo a la Comisión Investigadora de Delitos Públicos, don Antonio Pinto Durán expresa que él no devolverá las sumas que se le pretende injustamente cobrar. La razón es curiosa: él no es hombre de fortuna y, en consecuencia, no puede desempeñar comisiones ad-honores.

"Pero el señor Antonio Pinto Durán parece olvidar que por su desempeño en el Consejo de la Endesa, percibió una dieta por asistencia a sesiones, que es precisamente la remuneración que se asigna por este trabajo. La participación en las utilidades, que es lo que la Comisión ha objetado, no forma parte de esa dieta ni da al señor Pinto Durán derecho para percibirla.

"Y para terminar, nos place hacer presente al señor Pinto Lurán que si él no puede desempeñar funciones ad honores, la Comisión, en cambio, y sus numerosos colaboradores, las desempeñan en ese carácter; aún desatendiendo sus trabajos propios y comprometiendo muchas veces su situación económica.

"¡Distinta forma de comprender los deberes que se tienen para la colectividad y la manera de actuar en resguardo de los grandes intereses públicos! — Ramón Vergar[a]

JEFE DE LA SEGUNDA JUDICIAL, ASCENDIDO AYER A COMISARIO

A comisario fué ascendido el subcomisario y jefe de la Segunda Inspección Judicial de Investigaciones, don Ricardo Angellini Morales.

El nuevo comisario tiene veinte años de servicios en la institución, y ha lucido destacada actuación profesional durante su carrera policial.

FOLLETO SOBRE VIDA DE V. PEREZ ROSALES

Un breve folleto de cuatro páginas, con una apretada síntesis biográfica de la vida de Vicente Pérez Rosales, acaba de publicar el Departamento de Informaciones de la Universidad de Chile. Cinco mil ejemplares fueron enviados a Puerto Montt para ser repartidos con motivo del Centenario de esa ciudad.

Los interesados en esta publicación, pueden solicitarla en Alameda 1058, segundo piso.

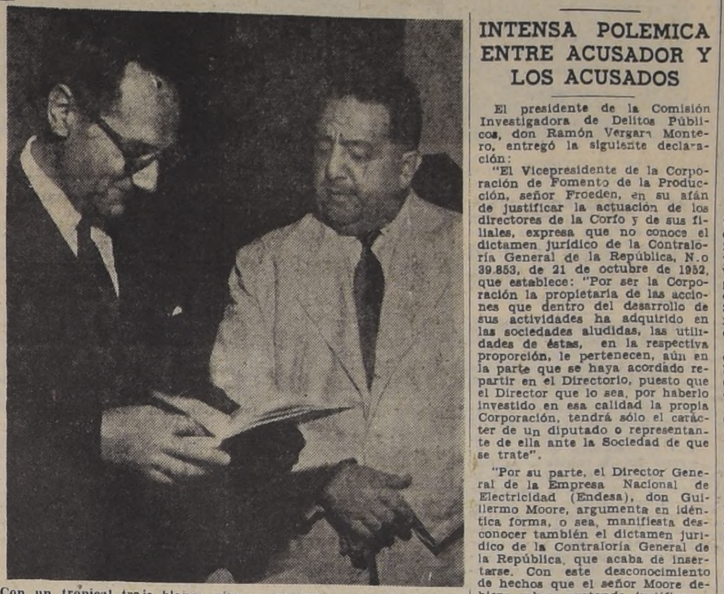

Con un tropical traje blanco vino a traernos su saludo Antonio David María, escritor y trotamundos colombiano. Aquí lo vemos con nuestro Subdirector, Walterio González, que examina una obra literaria del conocido literato de la tierra de los caimanes.

HISTORICO LIBRO SE ESCRIBE EN 14 PAISES Y 100 CIUDADES

Fecundo escritor y trotamundos, ha vuelto a Chile después de tres lustros el colombiano Antonio David María. Autor de pintorescas obras, mantiene una feliz soltería a los 41 años. Es de Barranquilla, pero hace quince años recorría las calles de Santiago como el más feliz mortal de esta tierra del cobre y el vino. Ahora viene por dos semanas. Un poco más gordo y con algunas arrugas más en la frente, pero siendo siempre el mismo Antonio David María.

Su nombre llegó a codearse con las mejores plumas mundiales en las ventanas de las librerías con una obra que se llamó "Los Rockefeller de América Latina". Tal fué el éxito de este libro, que pronto fué traducido al portugués, inglés y francés. Ahora está embarcado en una segunda aventura literaria. "¿Quién es quién en el Nuevo Mundo?". Para escribirla debió recorrer 14 países y visitar 100 ciudades. Reflejará biográficamente, pero con sabor humano, las personalidades más interesantes de las tres Américas en la hora actual.

El libro lo inició hace cinco años en Quebec, Canadá y su deseo es que conozca la luz del día en Sao Paulo, Brasil.

Montero.

EL LIBRO DE LOS ROCKEFELLER

Aquella obra llamada los "Rockefeller de América Latina" no es ni más ni menos que el relato de una familia árabe que con el correr del tiempo ha acumulado en Brasil riquezas propias de un palacio de Las Mil y una Noches. Los Jafet forman el grupo financiero más acaudalado de América Latina. Entre los hermanos Chedid, Nagib, Ricardo, Federico, Carlos, Gladiston y Roberto, reúnen alrededor de 150 millones de dólares.

Su fortuna está invertida en fundiciones metalúrgicas, minas de carbón, empresas de navegación, industrias textiles, bancos, etc. Emplean 25.000 personas entre obreros y empleados. El año pasado, en 6 fundiciones el índice de producción subió a 600.000 toneladas de diversos metales.

Tienen 13 barcos y un banco con 48 sucursales en todo Brasil. Doce palacios (un millón de dólares cada uno), y su influencia en la política brasileña, hacen el resto de esta pintorescamente rica familia de la cual el escritor de la tierra de los caimanes hizo una obra literaria que alcanzó un éxito de consideración.

Dólares preferenciales para importar drogas pedirá el doctor Coutts

Dólares preferenciales para importar drogas antibióticos e instrumental para los hospitales y otros establecimientos dependientes de la Junta Central de Beneficencia, solicitará a su colega de Economía y Comercio, señor Fenner, el Ministro de Salubridad, Dr. Waldemar Coutts.

Este Secretario de Estado, que partió a El Tabo para regresar el lunes, añadió que en la actualidad estos establecimientos carecen de importantes drogas, las que deben adquirir en el comercio establecido.

ENERGICAS SANCIONES IMPONE COMISARIATO

Por diversas infracciones, el Comisariato Departamental de Subsistencias y Precios procedió a aplicar las siguientes sanciones: cinco días de clausura a 11 comerciantes; ocho días a cinco comerciantes; diez días a dos comerciantes; quince días a cinco comerciantes. Asimismo, impuso multas desde $ 220 hasta $ 12.100 sobre 22 comerciantes de distintos ramos.

Alcalde de Ñuñoa felicita al nuevo gerente de ENT

El Alcalde de Ñuñoa, don José María Narbona ha dirigido la siguiente carta al nuevo gerente de la Empresa Nacional de Transportes, don Enrique Méndez Carrasco:

"Ñuñoa, 13 de febrero de 1953. —Esta Alcaldía se ha impuesto con suma complacencia de su reciente designación como gerente de la Empresa Nacional de Transportes Colectivos y por tal motivo tiene el agrado de presentarle sus más sinceras felicitaciones, ya que con ello se ha hecho justicia a un distinguido vecino de la comuna, miembro de la Comisión de Tránsito de este Municipio, y quien, desde el cargo del jefe de Tránsito de la ENT, cooperó a la solución de los problemas del tránsito de Ñuñoa.

No puede el suscrito tampoco dejar pasar inadvertida su reciente actuación desde el cargo de vicepresidente de la Caja de Empleados Particulares, al solucionar en forma satisfactoria y definitiva la situación de los imponentes de esa institución, propietarios de la Población Tobalaba-Sur de esta comuna".

En libertad ingeniero Lacalle y los funcionarios del Depto. de Caminos

Bajo fianzas efectivas de $ 20.000, $ 10.000 y $ 5.000, respectivamente, la Corte de Apelaciones de Valparaíso acordó ayer conceder la libertad al ingeniero Alejandro Lacalle y a los detenidos Octavio Silva y Lupercio Díaz, procesados por la catástrofe ocurrida el primero de enero en esa ciudad.

La parte pertinente de la resolución emitida por este tribunal señala que se ha tomado esta determinación por no ser necesario mantener detenidos a los tres procesados.

UN PIROMANO INTENTO INCENDIAR POR CELOS LA CASA DE SU AMIGA

Un pirómano, asediado por los celos, quiso incendiar la casa de su ex amiga, y fué detenido en la madrugada de ayer en la esquina de San Diego y Maule. Momentos antes, Juan Leiva Niño roció con bencina la puerta y el balcón de la casa ubicada en Maule 1073, donde residía su novia. Luego de aplicarle fuego se encaminó a la esquina más próxima a contemplar su obra.

Afortunadamente, la señora Carmela Valdebenito, con riesgo de su seguridad personal, apagó el principio de incendio, resultando con lesiones de mediana gravedad, que provocaron su en-

1 día de sueldo han donado al Gobierno empleados de la LAN

El personal de la Línea Aérea Nacional en un patriótico gesto voluntario ha hecho entrega al Gobierno de la cantidad de $ 170.256, en cheque enviado por el señor Merino Benítez al Ministro de Defensa Nacional.

Le hace presente también, en un oficio, que el personal de la LAN ha querido demostrar con esta erogación su propósito de entera ayuda a la labor del Gobierno, como también su fe y confianza en las realizaciones de bien popular en que está empeñado S. E. el Presidente de la República.

Esta cantidad que espontáneamente reunió el personal, corresponde al desprendimiento de un día de sueldo de cada uno de los empleados que laboran en la LAN.

FERIA MUNICIPAL SERA INTERVENIDA

Medidas concernientes a la Feria Municipal y detalles acerca de su requisición, trataron ayer, en una prolongada entrevista, el Intendente de Santiago, don Mamerto Figueroa Parot; el Comisario General de Subsistencias y Precios, don César Barros Ortiz; el secretario-abogado de la Intendencia, don Carlos Lass Correa, y funcionarios de la Contraloría.

De acuerdo con lo anunciado por el Comisariato, mañana deberá hacerse cargo de este mercado el Interventor, don Julio Iglesias Banfi. Mañana, también, el Presidente de la República conocerá, a su llegada a Santiago, la renuncia presentada por el Alcalde don Renato Valdés Alfonso, a causa de esta intervención por parte del Ejecutivo.

A la zona de incendios del Sur va Servicio Social del Trabajo

La Dirección del Servicio Social del Trabajo, de acuerdo con el Decreto Ley que dió forma y dictó normas a su organización, frente a la tragedia que significa los incendio producidos en la zona sur del país, ha dispuesto acudir de inmediato en auxilio de los damnificados.

Con este fin, el señor Exequiel Solar, Director General del Servicio, en compañía de Visitadoras Sociales y funcionarios, se ha dirigido a la zona del siniestro, para prestar las atenciones que el servicio a su cargo otorga y también hacer encuestas económico-sociales que permitirán a las autoridades tener el reflejo fiel de la magnitud de la tragedia.

Pichidangui
EL PRIMER BALNEARIO EN LA CARRETERA PANAMERICANA
PUBLICIDAD CONDOR

Un balneario de planificación moderna en una bahía de extraordinaria belleza, cuyos sitios presentan todos adecuada orientación al mar servidos por una urbanización completa.

Sitios disponibles de variadas dimensiones dentro de costos apropiados y formas de pago que sugerimos consultar en la venta directa que efectúa su propietario.

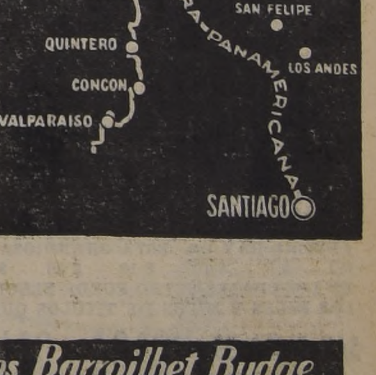

PICHIDANGUI UN BALNEARIO EXCLUSIVO
Carlos Barroilhet Budge
MATIAS COUSIÑO 150
OF. 419 SANTIAGO

LISTA DE VOCALES

La nómina de los vocales designados para las mesas del

PRIMER DISTRITO DE SANTIAGO

que deben funcionar en las elecciones ordinarias del primero de marzo próximo, se ha publicado en "El Diario Ilustrado" de trece de los corrientes.

EL CONSERVADOR DE BIENES RAICES

Señorita UBERLINDA CARRASCO HERNANDEZ, cuyo matrimonio, con el señor José M. Ezquerra Gallardo, será bendecido hoy, a las 18 horas, en la Iglesia Parroquial de Nuestra Señora de las Mercedes, de Puente Alto.

Elena Correa disfruta de la playa en el balneario de Concón.

AL EXTRANJERO.— A bordo del "Gulf Shipper" se han dirigido a Nueva Orleans el señor Ray Pullam y señora Gertrude de Pullam.

—Vía marítima se ha dirigido a Europa don Hans Werner y señora Lidia Albertz de Werner.

DIPLOMATICAS.— El Embajador de El Salvador y la señora de Montiel Villacorta ofrecieron, en la sede de la Embajada, el viernes 13 del corriente, una comida en honor de don Tomás Solís, presidente del Instituto de Colonización Rural de El Salvador, que se encuentra de paso en Santiago de Chile, de regreso de la conferencia celebrada en Río de Janeiro, y en viaje de estudio por los países de Sudamérica.

Fueron invitadas las siguientes personas: el señor Subsecretario de Agricultura, don Ramón Astorga, y señora; el señor Subsecretario de Tierras y Colonización, don Raúl Rodríguez Lazo, y señora; el ex Embajador de Chile en Centroamérica, don Rodrigo González Allende, y señora; el subdirector del Ceremonial y Protocolo, don Alvaro Droguett del Fierro; el subdirector del Departamento Diplomático, don Carlos Valenzuela, y señora; don Hugo Trivelli; Secretario Privado del Ministro de Agricultura, señor Carreño; don José Mendoza, funcionario del Ministerio de Economía de El Salvador; don Hernán Santandreu Russo y señora, y mayor don Roberto Arce Esquivel, Agregado Militar a la Embajada de El Salvador.

—El martes regresa de Viña del Mar, el señor C. de Freitas-Valle, Embajador del Brasil, quien pasó una temporada en el Hotel Miramar, de ese balneario.

NACIMIENTOS.— El día 11 del mes en curso, nació en la Clínica Central un hijo de don Eduardo Swirburn y de doña Carmen del Real de Swirburn.

—Ha nacido Cecilia Victoria Ernestina, hija del señor René Espinosa Ordóñez y de la señora María Victoria Zúñiga de Espinosa.

—Raúl Alejandro, hijo del señor José Bórquez Alvarado y de la señora Blanca Concha de Bórquez.

—Un hijo del señor José Casagrande Fuser y de la señora Carolina Calo de Casagrande.

—Un hijo del señor Fernando Pizarro Cassoulet y de la señora María Ramírez de Pizarro.

—Sara Ximena, hija del señor Juan Espinosa León y de la señora Eliana Concha de Espinosa.

Srta. **ELIANA OLAVARRIA PEREZ**, su matrimonio con el teniente de Carabineros señor Darío Hernández Valenzuela, quedó concertado ayer. Bendijo las argollas el Capellán, mayor de Carabineros señor Guillermo Cumming Johnson.

MATRIMONIOS CONCERTADOS — Ha quedado concertado el matrimonio de la señorita Blanca González Rojas con el señor Gustavo Jiménez Romero. Hicieron la visita de estilo el señor Carlos Jiménez y la señora Cupertina de Jiménez.

—Ha quedado concertado el matrimonio de la señorita Margarita Eugenia Escanilla Wilhelm con el teniente de Ejército don Carlos Mezzano Bennett. Hicieron la visita de estilo el general (R), don Carlos Mezzano Camino y señora Raquel Bennett de Mezzano.

IN MEMORIAM.— Con motivo de cumplirse el tercer aniversario de la muerte de don Fernando Chaigneau Puelma, hoy se oficiarán misas a su memoria en la Iglesia de San Ramón (Los Leones), a las 10. 10.45 y 11.30 horas.

EN HONOR DE DON GUSTAVO LUCO Y SEÑORA.— Durante la manifestación ofrecida por el directorio y socios del Stadio Italiano, el Embajador de Chile en Venezuela, don Gustavo Luco, y señora, con motivo de su próximo viaje a ese país.

POR LOS BALNEARIOS.

En las cercanías de Osorno, en un sitio pintoresco privilegiado de la naturaleza, el esfuerzo humano quiso poner en contacto con la gente las mejores oportunidades del deleite y del descanso, en armonía con lo más hermoso de la selva agreste y la montaña. Construyó un hotel en Puyehue; hotel que lleva el mismo nombre, y de líneas arquitectónicas adaptadas al panorama. Hay de todo. Comodidades y lujo, como en los centros poblados; oportunidades de practicar deportes, y canchas de aviación. Así es Puyehue, y en este hotel-termas están gozando de un descanso reparador las siguientes personas:

Josefina Domínguez de Alessandri e hijo Carlos, Sara Larraín de Domínguez, Germaine Barber, Héctor Rodríguez de la Sotta, Carmen de Rodríguez de la Sotta, Jorge Dittrich, Polly de Dittrich e hija, Gustavo Werner y señora, Aurora Domínguez, Jorge Vergara Huneeus y señora, Alberto Vargas V. y familia, Carlos Pfingsthorn Yriberry señora, Mary Iriberry de Woodward y familia, Herminia K. de Laarsen, Max Laarsen K., Luis Rivera y familia, Carlos Riva y señora, doctor Eberhard Schaper, Juan Jacusiel y señora, Yolanda de Wettl y familia, Kenneth O. Pearson y familia, Emma Rámila de Merry del Val y familia, Ana Berlagorsky, Juan Saavedra y señora, Erich Ellies y familia, Arturo Werner, Juan Sturiza y señora, Oscar Navarrete, Roberto Gómez Rojas, Jorge Haussmann, Carlos Henckel, Jorge Meneses Rocco, Juan Quintana, Carlos Cortínez Morandé y familia, Matilde Romo, Olga de Freire e hija, Mario Valdés Morandé y familia, Mario Aldunate y señora, José Klein y señora, Guillermo y Alberto Konov L., Kurt Neumann, Eugenia Atienza de Guillén e hija, Lili de Casian, Luis F. Deutz, Edgardo Schlegel y familia, Victoria Majón de Mackenna, Eugenio Kersting, señora e hijas, Luisa de Villar e hija, Carlos Anuc y familia, Edgardo Morawitz, Federico Braun y señora, Osvaldo Reich K., María Vicuña de Hurtado e hija, Mila Schilling R., Humberto Moya, Domingo Catepillán y señora, Carlos Jurgensen y señora, Augusto Renard y señora, Raúl Mimica y señora, Raúl Ossa Munita, Andrés Fried y señora, Esteban Fried y familia, Emilio Puiggener y señora, Alberto Salvador Luppi, Niesen Alster y familia, Aron Segall y familia, Gabriel Garraud y familia, Alejandro Kanacri y señora, Emanuel Hutschnecker, Marcelo Robitsch y familia, Jorge Kuhar y señora, Fernando Schott y señora, Rebeca y Adriana Izquierdo Phillips, Ricardo Klapp y señora, Augusto Helle y familia, Enrique Nussbaum y señora, Leo Ulbrich, Bernardo Juffe y señora, Enrique Abraham, José Grüen, Rodolfo Hammersley y señora, Santiago Calderón, Lorenzo Gleisner y señora, Walter C. Reis y señora, Francisco Schilling, Carlos Mondaca Olave, Gastón Schilling, Beatriz Schilling, Eliana Millas, Humberto Ramírez Freire e hijo, Hermógenes Vicuña Cifuentes y señora, Elfrida Silva viuda de Morales, Salvador Tayeh, Sergio Smirnow, Alberto Alaff y familia, Ebo Rotschild y señora, José y Miguel Anuch, Viola Turner de Piza, Melita Saelzer de Piza; Jerónimo García, señora e hijos, y Carmen Olivares de Rodríguez.

CORONAS DE CARIDAD.— La Obra "Mi Casa" ha recibido Coronas de Caridad en memoria de las siguientes personas: Manuel Jara Cristi, Félix Sanfuentes Smith, Roberto Balmaceda Astaburuaga, Luis Adan Molina, Santiago Ortúzar Baeza, Marta Eyzaguirre de Cruz, Sofía Campino de Zañartu, Julio Guzmán García, Héctor Mujica Pumarino, Reverenda Madre María Inmaculada Theis D., Lucrecia Torres de Sanfuentes, Carlos Octavio Martínez Ibieta, Pablo Petrowitsch, Manuel Galán Nilo, Elvira Correa Núñez, Eliana Orellana, Sara Solar de Hurtado, Raúl Edwards de Ferrari, Loreto Torres Lecaros, Lidia Peutz, Guillermito Vergara Correa, Matilde Hurtado de Barros, María Teresa Magallanes de Larenas, Luisa Mackenna de Ríos, Ismenia Acuña de Medina y Ester López de Piñeyro.

Para el envío de Coronas de Caridad de la Obra "Mi Casa", puede dirigirse a la señora Gracia Saint de Donoso Las Bellotas 212, segundo piso, teléfono 47951, o a la señorita Rebeca Pérez Vial, José Alfonso 76, tercer piso, teléfono 84059.

CAMPEONATO NACIONAL DE YACHTING.— Gratas reuniones sociales se realizarán durante el desarrollo de la segunda competencia nacional de yachting que ha sido fijada entre los días 16 y 22 del presente mes.

Para inaugurar oficialmente el segundo campeonato, les será ofrecido un cóctel a las autoridades y delegaciones visitantes, en el Club Naval, el martes 17, a las 19 horas.

Las delegaciones visitantes serán festejadas con un cóctel en el refugio del Yacht Club de Valparaíso, en Recreo, el sábado 21, a las 19 horas.

Para el domingo 22, a las 19 horas, se ha fijado la repartición de premios y clausura de este campeonato, que se realizará en la pérgola del Club Naval de Campo de Las Salinas, el que será seguido de un baile de gala. Las adhesiones para este baile se reciben en la oficina del Club de Yates de la Universidad de Chile, en la Estación Puerto.

MATRIMONIOS.— Fidel Bravo Verdugo y Laura Badilla de Bravo participan a usted el matrimonio de su hija M. Ester, con el señor Jorge Ortiz Momberg, efectuado privadamente el sábado 7 del actual.

VIAJEROS Y VERANEANTES — Próximamente partirá a la región de los lagos, en un viaje que se prolongará por dos meses, don Raúl Figueroa R. El señor Figueroa irá acompañado de su esposa, doña Carmen de Figueroa.

—En Viña del Mar, don Jorge Lyon S. y señora Blanca Echeverría de Lyon; don Fernando Marquez de la Plata y señora Rosa Irarrázaval de Marquez de la Plata; don Ernesto Lavín R. y señora Raquel Parot de Lavín, don Pablo Irarrázaval de Tesanos Pinto y señora M. Elena Valdés de Irarrázaval, don Eulogio Guzmán de la Fuente y señora Adriana Vial de Guzmán; don Alfonso Vial Palma y señora; don Adolfo Reitze Bustos y señora Edith Garretón de Reitze.

—Al fundo "Flor del Monte", de Curicó, el señor Neftalí Molina Riquelme y señora Lly Correa Silva de Molina.

—En El Quisco, don Luis González Rodríguez y señora Lucy Page de González.

—En Algarrobo, don Marcos de la Cuadra P., señora Adriana Fabres de la Cuadra y familia.

—En Viña del Mar, don Alfonso Anguita, señora Julieta C de Anguita e hijos.

—En Concón, don Alberto Vergara Salas, señora Adela Silva de Vergara y familia.

—En La Serena, don Herman Chadwick Valdés, señora Paulette de Chadwick y familia.

—Al fundo "El Huaico", don Alfredo Martín, señora Julia Solar de Martín y familia.

MATRIMONIO TORO DAVILA-TASSARA JIMENEZ.— [illegible] las 17.30 horas, se efectuará en la Iglesia de San Pedro [illegible] trimonio de la señorita Angela Tassara Jiménez con el señor [illegible] llermo Toro Dávila. Serán padrinos de la novia don Luis [illegible] sara González y la señora Blanca Jiménez de Tassara, y [illegible] vio, don Guillermo Toro Concha y la señora Herminia Dávila de Toro. Testigos de la novia en la ceremonia religiosa, [illegible] señora Sara Díaz Zegers, don Carlos Tassara González, don [illegible] berto Jiménez Ruz, don Fernando Mardones González, [illegible] Hernán Jiménez Ruz, y del novio, don Carlos Meirelles [illegible] Oscar Madrid Pizarro, don Eduardo Carrasco Vilches, don [illegible] ge Pizarro Dávila y don Orlando Rubio Pérez. En la inscripción civil fueron testigos de la novia don Pedro Jiménez [illegible] don Carlos Poblete Artiga, don Gerald Leighton Kirkwood, [illegible] Ricardo Damm Zúñiga y don Elías Zabat Gonucourt, y [illegible] vio, don Ricardo Dávila Budge, don Leoncio Toro Muñoz [illegible] Agustín Toro Dávila, don Miguel Briceño Silva y don [illegible] Toro Concha.

DON JORGE NIETO VON SEITZ.— Víctima de un ataque cardíaco, falleció en la mañana de ayer, en la clínica de la Universidad Católica, el señor Jorge Nieto von Seitz, gerente de la Industria de Plomo y Petróleo S. A. El señor Nieto ejercitó brillantemente durante varios años el periodismo en los diarios "La Unión" y "El Mercurio", de Valparaíso, donde dejó huellas de su talento y capacidad como uno de los más competentes y ágiles reporteros.

Fué uno de los fundadores del Círculo de la Prensa de Valparaíso y director en varios períodos, aportando valioso concurso al progreso de esa institución.

Radicado en Santiago, desarrolló sus actividades en la importante industria que le había confiado la dirección, y donde el señor Nieto manejó los intereses y el desarrollo de esa empresa con gran capacidad y dedicación, hasta el momento [illegible] lo sorprendió su [illegible] muerte.

Los funerales tendrán [illegible] mañana, a las 10 horas, [illegible] tiendo el cortejo desde [illegible] ble Armada N.o 2121, [illegible] menterio General.

EN REÑACA.— Pasan la [illegible] porada de veraneo en [illegible] las siguientes señoras: [illegible] Virginia Subercaseaux [illegible] Olga Budge de Edwards [illegible] Vial de Prieto, Marta [illegible] de Vial, Sofía Aránguiz [illegible] tínez, María Luisa [illegible] Lyon, María Isabel [illegible] Edwards, María Angélica [illegible] Aldunate de Alessandri, [illegible] Correa de Vial, Lía [illegible] Balmaceda, Isabel Scott [illegible] wards, Eufemia Saavedra [illegible] García Huidobro, Ida [illegible] Wedelles, Anita Lyon [illegible] mos, Elena Pereira Iñiguez, [illegible] lina Valdés de Pereira, [illegible] Concha de Fontecilla y [illegible] na Valdés de Concha.

GARANTIAS QUE OFRECE EL
LICEO EUROPEO
El mejor Internado para Señoritas
Alameda B. O'Higgins 2264 - 2266
TELEFONO 94388

HUMANIDADES PARA SEÑORITAS
Sección Infantil y Preparatorias para Niñitas y Niñitos
Internas — Mediopupilas — Externas
Cincuenta y tres años de existencia.
Prestigiosa y reconocida labor educacional.
Profesorado Universitario competente.
Exámenes válidos rendidos en el mismo establecimiento.
Ambiente de hogar.
Régimen maternal.
Vida de familia.
Buena alimentación.
Cuidados especiales para alumnas de provincias.
Buen tratamiento y atención constante.
Enseñanza Inglés, desde Sección Infantil.
ESPECIALIDAD ENSEÑANZA PREPARATORIAS

SEÑORA MORAL
REGRESO DE ESTADOS UNIDOS
Embarazos, casos urgentes. Diagnósticos. Ultimos adelantos.
Avda. Santa María 435, Depto. 311
TELEFONO 38738

CRETONAS
de lino, medio lino, yute y algodón, preciosos dibujos exclusivos en colores inalterables de 130 centímetros de ancho, ofrecemos a precios oficiales de fábrica. Hacemos fundas de muebles, cubrecamas y cortinas. Consúltenos.
Depósito Yarur
SAN ANTONIO 533
al lado del Capri
FONO 33906 — CASILLA 528

PARA LIBROS BARATOS, CALVETTY PARA LIBROS BARATOS, CALVETTY
¡¡ LIBROS !! ¡¡ LIBROS !! ¡¡ LIBROS !!
La Librería "CALVETTY" es la que vende más barato en todo Chile.
San DIEGO 39 CASI ESQ. DE ALAMEDA San DIEGO 39
OBSERVE ESTOS PRECIOS:
OFERTA QUE HACEMOS DURANTE 30 DIAS, SOLAMENTE.
RECIEN RECIBIDO:
MISION PRESIDENCIAL, el octavo tomo de la colosal obra de UPTON SINCLAIR .... SU PRECIO $ 350.— AHORA . . $ 280.—
LUZ EN EL ALMA, una de las más famosas novelas de SOMERSET MAUGHAM .... SU PRECIO $ 95.— AHORA . . $ 50.—
UN MUNDO, por WENDELL L. WILLKIE. Esta obra trata de una de las más interesantes entrevistas a STALIN, CHIANG KAI-SHEK, MONTGOMERY, e infinidad de escritores, obreros, comerciantes, y otros .... SU PRECIO $ 45.— AHORA . . $ 15.—
LA HISTORIA DE SAN MICHELE, la conocida obra de AXEL MUNTHE, edición de Juventud Argentina .... SU PRECIO $ 300.— AHORA . . $ 180.—
PEQUEÑA HISTORIA DE LOS JUDIOS, por JEAN Y JEROME THARAUD .... SU PRECIO $ 30.— AHORA . . $ 15.—
LO MEJOR DE NUESTRO AMOR, una de las múltiples novelas de A. J. CRONIN .... SU PRECIO $ 70.— AHORA . . $ 35.—
LA ENCICLOPEDIA INFANTIL, con más de 100 grabados .... SU PRECIO $ 200.— AHORA . . $ 50.—
ADEMAS HAY EN ESTA GRANDIOSA REALIZACION MESONES DE $ 3 —, $ 5.—, $ 10.—, $ 15.—, $ 20.—, $ 35.—, Y MUCHOS OTROS MAS EN LOS CUALES USTED PUEDE ELEGIR CIENTOS DE LIBROS ENTRE LOS MILES Y MILES DE TITULOS QUE TENEMOS EN EXISTENCIA.
SAN DIEGO 39 "CASA CALVETTY" SAN DIEGO 39
SE ENVIA CONTRA REEMBOLSO, UNICAMENTE A PARTICULARES
ATENCION: LEAN NUESTRO PROXIMO AVISO EN EL MES DE MARZO
PARA LIBROS BARATOS, CALVETTY PARA LIBROS BARATOS, CALVETTY
PARA LIBROS BARATOS, CALVETTY...PARA LIBROS BARATOS, CALVETTY...PARA LIBROS
PARA LIBROS BARATOS, CALVETTY...PARA LIBROS BARATOS, CALVETTY...PARA LIBROS

LICEO DIEGO PORTALES
SAN MIGUEL — LA CISTERNA — SAN BERNARDO

Gran Avenida 5986 —— Paradero 15
TELEFONO 51234
ENSEÑANZA GRATUITA EN HUMANIDADES Y PREPARATORIAS
Externos — Mediopupilos — Internos
Se atiende de 9 a 12 M. y 4 a 6 P. M.
El Liceo cuenta con servicio de movilización.
1) Exámenes de admisión lunes 9 de marzo 8.30 A. M.—
2) Exámenes de repetición humanidades, lunes 2 de marzo (presentar boleta azul).
CLASES EL 9 DE MARZO

BACHILLERATO
Cursos individuales y colectivos. Profesores del Estado en servicio en liceos fiscales. Alto porcentaje de éxitos.
MATRICULA ABIERTA
SERRANO 14 - DEPTO. 802 - TEL. 614[illegible]

EL INSTITUTO CHILENO-BRITANICO
Anuncia que
LA MATRICULA
Quedará abierta el MARTES 17 DE FEBRERO
CURSOS DE INGLES
para Colegiales y Adultos
CURSOS ELEMENTALES Y AVANZADOS.— Basados en el nuevo "Special Syllabus".
CURSOS DE CONVERSACION. — Intermedia y Avanzada, con atención especial a la pronunciación correcta y a la fluidez de expresión.
PREPARACION PARA CERTIFICADOS.— Del Instituto, Intermediate and Senior Certificate of English, y para Exámenes de Inglés Intermedio y Avanzado de la Universidad de Cambridge.
CURSOS COMERCIALES
Cursos preparatorios para Secretarias, Corresponsales, Tenedores de Libros, etc.
Clases de Taquigrafía en Inglés y Castellano.
Dactilografía al Tacto, Redacción Comercial en Castellano. Inglés Comercial, Contabilidad, etc.
Profesores especializados con los más modernos métodos de enseñanza.
PIDA INFORMES
MIRAFLORES 495, (Esq. MONJITAS)
TELEFONOS 30017-18
HORAS DE MATRICULA: Lunes a viernes, 10 a 12.15 y 4 a 7.45 P. M.; sábado, 10 a 12 A. M.

De nuevo Mar del Norte amenaza a Europa

Evacuan poblaciones costeras de Holanda y Bélgica en zona vulnerable

AMSTERDAM, 14 (UP).— Soldados y policías holandeses obligaron a muchas familias a abandonar hoy sus hogares, y un estado de emergencia fué declarado en la zona de Malines, en Bélgica, en momentos en que una nueva marejada se levanta en el Mar del Norte.

En la costa oriental británica ,miles de soldados y civiles seguían trabajando bajo una enceguecedora tormenta, la peor del invierno, reforzando las defensas costeras.

Las inundaciones, que hace dos semanas causaron 1.856 muertos en cuatro países, amenazan con provocar nuevos desastres este fin de semana.

…a marea azotará la costa, de nuevo, mañana en la noche. Ya hoy está subiendo amenazadoramente, inundando algunas tierras ya cubiertas por las aguas, hace dos semanas.

El Gobierno holandés ordenó la evacuación de tres mil personas, por la fuerza de ser necesario, de Zieriksee, en la isla de Schouven-Duiveland, devastada en las primeras inundaciones.

Las autoridades municipales de Malines, en Bélgica, a 40 kilómetros al interior de la costa, declararon un estado de emergencia, y pidieron al Gobierno belga la movilización de tropas después que el río Dyle, tributario del Escalda, se salió de madre.

Decenas de miles de soldados, policías y civiles están trabajando sin descanso en las zonas bajas de la costa de Holanda, Bélgica y Gran Bretaña, reforzando los diques y las murallas de defensa contra el mar.

AMSTERDAM, 14 (UP).— Hoy comenzó la evacuación forzosa de por lo menos 3.000 habitantes de Zieriksee, principal ciudad de la inundada isla de Schouven-Duiveland, mientras los funcionarios municipales, después de una conferencia con el Ministro del Interior, J. M. Beeq, llegaron a la conclusión de que la situación es aún de mucho peligro.

La isla de Schouven-Duiveland fué la parte más afectada de todas las regiones sudoccidentales holandesas inundadas el 1.o de febrero. La mayoría de los 24.000 habitantes fué evacuada en los primeros momentos, pero 4.500 de los 7.000 habitantes de Zieriksee rehusaron abandonar sus hogares.

A través de muchos diques parcialmente destruídos, las mareas siguen invadiendo la isla y afectando a Zieriksee constantemente.

Una de las brechas seguía aumentando por la fuerza de la corriente, y al mediodía era de unos 300 pies de ancho por 80 de profundidad. Cerrar esa brecha será una de las más arduas tareas de reconstrucción de los diques.

BRUSELAS, 14 (UP). — Las autoridades declararon hoy el estado de emergencia en Malines, y se advirtió a la población que debe estar alerta para ser evacuada si aumenta el peligro por el crecimiento del río Dyle, tributario del Escalda.

El Consejo Municipal solicitó del Gobierno el envío de más tropas para ayudar a los 2.500 hombres que fueron traídos apresuradamente anoche, cuando las primeras altas mareas rebasaron la brecha reforzada con sacos de arena en la orilla del río.

Más al sur, cerca de Amberes, 2.000 soldados siguen reforzando los diques con cemento. El río Escalda rompió los diques ayer e inundó nuevamente dos aldeas. Los ancianos y niños han sido evacuados.

A lo largo de la costa, 20.500 soldados refuerzan docenas de brechas; pero el peligro es menor allí.

La oficina meteorológica vaticinó que las mareas de primavera serán acompañadas de ligeros vientos.

En otras partes del país, las bajas temperaturas contuvieron el deshielo de tres pies de nieve y demoraron el crecimiento de los ríos. Empero, extensas zonas junto a los ríos están ya inundadas en las proximidades de Arlón, Charlerie.

…n diciembre el Papa pidió clemencia por los Rosenberg

…ICITUD DEL PONTIFICE FUE …TRAÑAMENTE IGNORADA POR EL …OBIERNO DE LA CASA BLANCA

…ENSA DE LOS CONDENADOS EXIGE AHORA INVESTIGACION

PALM BEACH, 14.— (UP.)— …l ex Fiscal General James McCranery dijo hoy que no había transmitido al entonces Presidente Truman ni a ninguna otra alta autoridad un mensaje que recibió del Papa acerca de los espías atómicos Julius y Ethel Rosenberg, condenados a la silla eléctrica.

McCranery, católico romano que ha sido hecho caballero por el Papa, dijo que el Pontífice no había pedido específicamente clemencia para los condenados.

…Fiscal General dijo: "…bre pasado, el delegado … discutió conmigo … que el Santo Padre … numerosos y urgentes … para que intercediera … de Julius y Ethel … fundándose en los … propios de su … católica, sin poder entrar en los méritos del caso, conveniente llamar la … autoridades civiles norteamericanas hacia esos …

… delegado apostólico y el … me presentaron na…

… dijo que en esa … había dejado establecido … para las recomendaciones de clemencia, consideraciones … los hechos relativos … méritos de cada caso.

… este mensaje al … al Departamento … Yo tenía que … con los méritos … cualquiera otra cosa … en extremo inusi…

NUEVA YORK, 14. - (UP.) Emmanuel H. Block, abogado de los espías atómicos, esposos Rosenberg, pidió hoy que se realice una investigación sobre por qué el Departamento de Justicia nunca transmitió a la Casa Blanca una petición que el Papa Pío XII hizo en diciembre pasado en favor de los condenados.

Bloch dijo que la investigación debería también establecer si algunos otros datos importantes en relación con el caso fueron retenidos, sin ser enviados al ex Presidente Truman o al actual Presidente Eisenhower, ante los cuales los Rosenberg han pedido clemencia.

La intervención papal fué revelada ayer, tres días después que Eisenhower rechazó la petición de clemencia, basándose en que, al pasar información secreta atómica a Rusia, los Rosenberg cometieron un gravísimo delito contra el pueblo de Estados Unidos.

Los Rosenberg se encuentran en la prisión de Sin Sing. El lunes se fijará la fecha de su ejecución.

PERON FUE CONDECORADO POR ECUADOR

BUENOS AIRES, 14. — (AL).— Durante un acto especial realizado en la Casa de Gobierno, el Ministro del Ecuador, señor Teodoro Alvarado Garaicoa, impuso las insignias de la Orden Nacional "Al Mérito" en su grado de la Gran Cruz Extraordinaria, al Presidente de la República Argentina, General Juan Domingo Perón. El acto constituyó una elocuente demostración de la confraternidad argentino-ecuatoriana, asistiendo a ella Ministros de Estado, legisladores, altos funcionarios de la Cancillería, el Embajador de Chile, señor Conrado Ríos Gallardo, y miembros de la Embajada ecuatoriana.

EL PRESIDENTE PERON DELEGA EL MANDO.— En una sencilla ceremonia, realizada en la Casa de Gobierno, el Jefe del Estado, General Juan Domingo Perón, delegó el Mando Presidencial, de acuerdo con la autorización que oportunamente le fuera conferida por el Congreso para ausentarse del país, con motivo de su próximo viaje a Chile. La presente fotografía, tomada durante el acto, nos muestra, de izquierda a derecha, a Alberto Taisaire, que asumió el Mando; General Perón; Angel G. Borlenghi, Ministro del Interior; Jerónimo Remorino, Ministro de Relaciones Exteriores, y a otras personalidades gubernativas. — (Foto UP).

ROBO UN MILLON DE URUGUAYOS EN ORO Y HUYO HACIA CHILE

MONTEVIDEO, 14. — (U. P.).— La policía está realizando pesquisas con motivo de una estafa que se supone ascenderá a más de un millón de pesos oro, y de la cual sería autor un individuo llamado José María Vigorito, que se cree huyó a Chile.

De la investigación se desprende que Vigorito se dedicó a la venta de automóviles de contrabando, cada uno de los cuales vendía a varias personas, obteniendo de ellas pagos anticipados.

La policía se incautó de varios automóviles, vendidos ilegalmente por Vigorito, que los modificaba y empadronaba con documentos falsos en el interior del país.

OTRO GOLPE SIMILAR. — MONTEVIDEO, 14.— (UP). — En los momentos en que se disponía a abandonar el país, fué detenido por las autoridades el ciudadano norteamericano Charles Jonesi, acusado de una estafa de aproximadamente un millón de pesos uruguayos, por sus maniobras con las acciones del "Banco del Hogar Uruguayo", y haber recibido comisiones en préstamos a industrias en malas condiciones económicas.

El detenido, según la policía, interesó a la institución bancaria en la venta de una emisión de acciones, para lo cual se hizo pasar por un acaudalado hombre de negocios. Más tarde anunció que desistía de la operación y se dedicó a comprar las acciones a 125 pesos, o sea, al doble de su valor nominal, para venderlas a 250 pesos, con promesa de readquirirlas en breve por 320. La policía dice que en esa forma, buló a numerosas personas, que confiaban en su capacidad.

Bajo lluvia torrencial La Paz recibió ayer al Vicepresidente H. Siles

LA PAZ, 14.— (UP.)— La lluvia torrencial de anoche no fué óbice para que el pueblo tributara un caluroso recibimiento al Vicepresidente Hernán Siles Suazo, presidente de la delegación boliviana ante las Naciones Unidas que regresó después de cuatro meses de ausencia.

H. Siles

En un discurso al pueblo que estaba reunido frente al Palacio de Gobierno, Siles dijo que el Movimiento Nacional Revolucionario había cumplido con éxito la nacionalización de las minas y que ahora acometerá la reforma agraria con lo cual se afirmará la existencia del Estado boliviano.

Añadió que el Gobierno se dedicará ahora a combatir el atraso y la ignorancia para lograr bienestar común a todos los bolivianos.

A continuación exhortó a todos los hombres de buena voluntad a secundar la obra de la revolución nacional.

Al referirse a la ardua labor de la delegación boliviana en las Naciones Unidas, dijo "ahora Bolivia ya no es un convidado de piedra en las conferencias internacionales. Su voz se escucha con atención y dice su verdad que sirve de orientación no sólo para Bolivia, sino para el destino de otros pueblos de América".

En nombre del Gobierno y del MNR dió la bienvenida a Siles, Juan Lechín, Ministro de Minas y dirigente máximo de los obreros de la nación.

Pío Socarraz y Rómulo Gallegos desmienten que fomenten revoluciones

CIUDAD DE MEXICO, 14.— (UP.).— Los ex Presidentes de Venezuela y Cuba, Rómulo Gallegos y Carlos Prío Socarraz, desmintieron vigorosamente hoy que estén dedicados a fomentar revoluciones en sus respectivos países desde el exilio en México.

P. Socarraz

Ambos estadistas fueron amonestados por el Ministro del Interior mexicano, Angel Carvajal, por usar a México como "trampolín para desarrollar actividades clandestinas" tendientes a recuperar el poder.

Gallegos dijo. "Es absolutamente falso que nosotros, los venezolanos acogidos a la hospitalidad mexicana, estemos violando las leyes del país, desarrollando actividades políticas".

R. Gallegos

Prío Socarraz dijo que es "inocente de los cargos de que conspiró para derribar al régimen de Fulgencio Batista".

GRIETAS DE UN KILOMETRO DE LARGO ABRIO SISMO DE TORUD

TEHERAN, Irán, 14 (UP).— Por lo menos 971 personas resultaron muertas en el violento terremoto que duró tres minutos y que azotó la parte septentrional de Irán, el jueves, con tal fuerza, que abrió grandes grietas de más de una milla de largo y 10 metros de ancho, según se anunció hoy.

Cerca de 950 de los muertos corresponden a una sola aldea, Toroud, donde otras 209 personas resultaron heridas, 200 de ellas de gravedad.

A unos 320 kilómetros de Toroud, otras cuatro aldeas resultaron también destruídas.

La Radio de esta ciudad dijo que Toroud quedó totalmente destruída.

Los heridos fueron llevados en camiones al hospital de Daoghan, a unos 55 kilómetros de Teherán.

Testigos oculares dijeron que los gritos y llantos de las familias atrapadas pueden escucharse aun entre los montones de fango y ladrillos de los escombros.

Víctimas del terremoto ya suben a mil

TEHERAN, 14 (UP).— El Gobierno despachó esta tarde dos trenes especiales de socorro a la región de Toroud, devastada por un terremoto que causó la muerte a más de 1.000 personas, y dejó a muchos centenares más heridas, sin hogar y sin alimentos.

Según informes oficiales suministrados por el ejército iranio, la población de Toroud y cuatro aldeas vecinas quedaron destruídas, con un saldo de 971 muertos, 28 heridos graves, 180 menos graves. De todos los habitantes de la región asolada sólo se salvaron 210.

Más tarde el Ministro de Relaciones Exteriores, Hossein Fatemi, informó que el número de muertos comprobado pasaba ya de los 1.000.

Los sobreviviente tuvieron que pasarse la noche al descampado, sufriendo de un intensísimo frío, sin mantas ni alimentos. Muchos de los heridos perecieron de frío por falta de cuidados médicos, pues sólo había dos médicos y dos enfermeras en toda la región.

El terremoto fué tan violento que abrió grietas en la tierra de casi un kilómetro de largo, 400 metros de profundidad y 10 de ancho. Muchos campesinos encontraron la muerte al caer en las grietas.

Nueva aurora americana con abrazo de Ibáñez y Perón, dice "Democracia"

BUENOS AIRES, 14.— (AL).—Los diarios argentinos prosiguen publicando elogios y comentarios sobre la visita del General Perón a Chile. "Democracia", señala que "cabe decir que una nueva aurora puede alumbrar sobre América si el abrazo de los Presidentes Perón e Ibáñez inicia en el continente una era de acercamiento, colaboración y comprensión mutuas". Por su parte, "El Líder", expresa que "la entrevista de Perón e Ibáñez inaugura una era de más estrecha cooperación entre las dos naciones amigas, y puede ser para el futuro el punto de partida para encarar un estrechamiento general en las relaciones americanas".

…MIA POPULAR Y FAMILIAR …PLAN QUINQUENAL DE PERON

BUENOS AIRES, 14 (UP). — En su …nta y última disertación radial sobre la …licación del segundo Plan Quinquenal, … Presidente Juan D. Perón fijó para la …nomía popular y familiar las mismas …rmas que rigieron el Plan Económico de …52.

…l Presidente dió como "regla" no desechar, consumir artículos nacionales y …guir cultivando los huertos familiares. …dvirtió que se mantendrán las restricciones del consumo de carne vacuna, que …rá substituída por pescado y carne de …rdo; pero prometió que se incrementará … poder adquisitivo de la población, "particularmente el de la clase agraria, que sufrió tres años de escasez, y recibe ahora …s frutos de sus esfuerzos de producción …l año pasado".

Manifestó también que la felicidad de los …ueblos, como la de los hombres, no se consigue sin esfuerzo, el que a veces demanda …sacrificio.

Señaló que este año se necesitará, "como siempre, producir más". Agregó que "nosotros no aspiramos a ser ricos con la ayuda de nadie, porque es difícil que alguien hoy dé dinero sin considerarlo una limosna, y ya estamos escamados de que después nos lleven la limosna con el santo a cuestas".

Anunció, finalmente, que se mantendrá el tipo de cambio de 7,50 pesos por dólar para la importación de maquinaria agrícola.

…DOS MILITARES …A EN MEXICO …AN A LA URSS

…DE MEXICO, 14. — …La Embajada de la …ca anunció que … de su personal … Militar, coronel … y su ayudante, …hakof— se trasladó por la vía aérea … este mes. … atenderán asuntos de familia y no se sabe si volverán", dijo un vocero.

INCENDIO ESTALLO EN UN HOSPITAL MILITAR DE COREANOS DEL SUR

SEUL, 14 (UP).— Un incendio consumió esta noche el ala derecha de un hospital del ejército de Corea del Sur, obligando a trescientos pacientes, vestidos sólo con piyamas, a salir a los patios, bajo un intenso frío.

Las autoridades del hospital dijeron que no hubo víctimas, pero los pacientes, muchos de ellos en camillas o colchones tendidos en el suelo, tuvieron que pasar largo rato al frío, mientras se preparaba otro pabellón para albergarlos.

CONTINUA SUSPENSION DE IMPUESTO AL COBRE

WASHINGTON, 14 (UP).— El Presidente Eisenhower promulgó una ley mediante la cual continúa la suspensión del impuesto de importación de dos centavos por libra de cobre. La suspensión sigue en vigor otros 17 meses, hasta el 30 de junio del año próximo.

Si no hubiera sido promulgada la ley, el mencionado impuesto de importación hubiera vuelto a regir a partir del lunes próximo.

Al recomendar la continuación de suspensión del impuesto de importación, la Comisión de la Cámara de Representantes que la aprobó dijo que "no tendría posible efecto adverso en nuestra industria nacional", porque las minas no podrán producir bastante cobre refinado para satisfacer las necesidades nacionales durante ese período de 16 meses.

La ley estipula que el impuesto sea restablecido en cualquier momento en que el precio medio mensual de cobre electrolítico baje a menos de 24 centavos por libra.

DESDE MAÑANA
SALDOS
DE LA LIQUIDACION DE VERANO
Falabella EN SUS 4 LOCALES DE AHUMADA

Fragata colombiana "Capitán Toro" llega mañana a S. Francisco

SAN FRANCISCO, 14.— (U. P.) — La fragata colombiana "Capitán Toro" llegará a este puerto el lunes, en viaje a Colombia, después de un año con las fuerzas de las Naciones Unidas en aguas de Corea.

La fragata, bajo el mando del capitán Hermando Berón, deberá pasar por la Puerta de Oro a las 10 A. M., hora local, y permanecerá aquí durante dos días.

HUELGA PORTUARIA SIGUE INSOLUTA EN FILADELFIA, EE. UU.

FILADELFIA, 14.— (U. P.) Los mediadores federales convocaron hoy a una nueva reunión de los representantes sindicales y patronales, para tratar de solucionar la huelga de los obreros de los remolcadores que ha retrasado la entrada de los buques a los muelles aquí desde el dos del presente.

Los representantes de la Asociación Internacional de Estibadores y de la Asociación de Propietarios de Remolcadores, se reunieron con los mediadores el jueves, pero no se llegó a acuerdo alguno.

La huelga afecta a unos 500 obreros. Un paro similar en Nueva York fué solucionado el lunes pasado.

Voceros de los obreros dijeron que el sindicato pide un aumento de 25 centavos por hora en los salarios.

Cada cual en lo suyo...
J. BRONZEL es
"La Casa del Refrigerador"
Todas las marcas
Todos los precios
REFRIGERADORES NACIONALES e IMPORTADOS EN TODOS TAMAÑOS DE 4 A 14 PIES
Publicidad R. Villo
CROSLEY
FRIGIDAIRE
WESTINGHOUSE
HOT POINT
SIAM
SANITARY
COOLERATOR
GENERAL ELECTRIC
ADA, Etc.

Grandes Facilidades de Pago
5 Años de garantía
J. BRONZEL R.
HUERFANOS 656 Casilla 9367

Francia plantea condiciones para integrar Ejército Europ

Pide retener sus iguales derechos al voto, aunque luego retire sus trop

"FILTRACION" DE BONN REVELO MAS OCULTO SECRETO

PARIS, 14.— (UP).— Las autoridades francesas confirmaron que parte del "precio" que Francia pide para ratificar el tratado del ejército europeo, es retener sus iguales derechos al voto aún que retire sus tropas de ese ejército internacional.

Esto, según se reveló oficialmente, está contenido en uno de los seis protocolos fundamentales presentados por el gobierno de París el miércoles pasado a los otros cinco signatarios del tratado.

Dichos protocolos están destinados a facilitar la aprobación por la Asamblea Nacional francesa del proyecto de ley de ratificación del tratado de la comunidad europea de defensa, pues dicha asamblea se muestra reacia a hacerlo.

El contenido de los protocolos era un secreto bien guardado aquí hasta que se produjo la "filtración" en Bonn.

El jefe de prensa de la comisión interina de la C. E. D. Roge Groman, declaró que se habían mantenido en reserva los protocolos "por cortesía con los otros gobiernos". Añadió: "Sin embargo, como la noticia ha trascendido, debo decir que es exacta".

Otros funcionarios franceses acusaron a Alemania Occidental de haber cometido "una enorme indiscreción" al revelar el contenido de los protocolos.

Uno de los más importantes de los derechos especiales que pide Francia es el privilegio de voto. Los círculos alemanes dudan que el Gobierno de Bonn lo acepte. Añadieron que también los otros protocolos pueden afectar la posición de igualdad de Alemania en la C. E. D.

Está estipulado que durante los primeros 18 meses de vigencia del tratado, Alemania, Francia e Italia tendrán derecho a 3 votos cada una. Este número de votos será modificado posteriormente para que esté de acuerdo con la contribución real de cada país en materia de fondos y efectivos militares.

Francia quiere que el sistema original sea mantenido indefinidamente. Como en otro protocolo pide el derecho de emergencia a retirar sus tropas de la C. E. D. para sofocar por, ejemplo, movimientos subversivos en sus posesiones de ultramar, le resultado neto sería dar a Francia un número de votos desproporcionadamente grande si fuesen retiradas sus tropas.

Sobre el derecho a retirar las tropas, Francia confía en que las demás naciones accederán a otorgar automáticamente ese privilegio, y también se pedirá que acceda al comandante supremo de las fuerzas de la organización del Tratado del Atlántico Norte (OTAN).

Otros puntos de los protocolos, algunos de ellos revelados solamente ahora, son:

"Un estatuto especial y disposiciones financieras para contingentes no alemanes" de la C. E. D. acantonados en Alemania. El resultado de éso sería prolongar ciertos derechos de las tropas francesas, holandesas y belgas en Alemania, después que cese la ocupación.

El motivo de tal estatuto y disposiciones es el temor de Francia que sin ellas las fuerzas norteamericanas, y quizas británicas, de Alemania, conserven una situación especial.

Francia será el único árbitro para decidir que tropas serán asignadas al C. E. D. y cuáles serán retenidas para los territorios franceses de ultramar, mientras se satisfaga la contribución que debe hacer Francia en materia de efectivos militares.

La movilización de las tropas deberá continuar temporalmente en manos de los gobiernos nacionales.

PARAGUAY REELIGE HOY A PRESIDENTE FEDERICO CHAVEZ

ASUNCION, 14.— (UP).— El pueblo paraguayo reelegirá el domingo para desempeñar la presidencia durante un período de 5 años, a Federico Chaves, que había sido elegido en las elecciones previas, después de haber sido designado Presidente Provisional de la República.

En los comicios del próximo domingo se elegirá también a cuarenta miembros de la Cámara de Representantes, Cámara única del Congreso del Paraguay.

El único partido que participará en las elecciones es el "Colorado".

Para terminar la campaña electoral, Chaves dijo en un discurso que su Gobierno ya ha cumplido "buena parte" del programa que prometió al pueblo paraguayo cuando subió a la Presidencia por primera vez. Los principales puntos de este programa eran: "Pacificación espiritual, reorganización económico-financiera, y vuelta de las instituciones democráticas normales".

Los comicios estarán abiertos desde las siete de la mañana hasta las seis de la tarde. Inmediatamente después del cierre de los colegios electorales comenzarán los escrutinios, por lo que los resultados generales serán conocidos a última hora del domingo.

La lista de los candidatos a la Cámara está encabezada por el Embajador del Paraguay en Madrid, doctor José Zacarías Arza, y de ella forman parte conocidos dirigentes del Partido Colorado.

Avión militar francés se estrelló en llamas en cercanías de París

PARIS, 14.— (U. P.).— Un avión militar francés se estrelló en llamas anoche en las afueras de esta capital, pereciendo sus seis tripulantes.

El anuncio fué hecho por el Ministerio de Defensa. Se añadió que se desconoce la causa del accidente.

Voló planta de explosivos japonesa

MURIERON 24; HAY 45 HERIDOS

TOKIO, 14. — (U. P.). — Una violenta serie de explosiones arrasó hoy una gran planta de explosivos japonesa, causando la muerte de por lo menos 24 personas y dejando heridas a otras 45.

Las explosiones que se produjeron con una reacción en cadena, arrasaron completamente los 18 pequeños edificios de la fábrica y cerca de 100 casas en la comunidad vecina.

Los obreros de las cuadrillas de rescate encontraron 17 cadáveres entre los escombros. Se sabe que por lo menos otras siete personas positivamente han desaparecido. No hay norteamericanos entre las víctimas.

Las autoridades dijeron que 22 de las víctimas son mujeres. Unas 30 personas en la vecina población de Fuchu, 18 kilómetros al este de Tokio, sufrieron heridas con motivo de las explosiones. La fábrica estaba situada a poca distancia de la enorme base aérea norteamericana de Tachikawa.

Un vocero de la policía dijo que la primera explosión se produjo alrededor de las 10.30 A. M. La serie de explosiones que siguió a intervalos de 20 segundos, fué provocada por el incendio de un depósito de pólvora.

Dos horas después de la primera explosión, otras más pequeñas aún estremecían la zona y mantenían a los bomberos y otros obreros de rescate, a prudente distancia.

BERLIN.— En una asistencia pública de un campo de refugiados, un médico examina el pie lastimado de un niño, miembro de una de las centenares de familias alemanas que han huido de la Alemania Oriental hacia la Occidental. Estos refugiados se alojan en 75 campos, 45 de los cuales son sostenidos por la Cruz Roja.— (Foto UNITED PRESS)

Como "acreedor al alto honor y gratitud de la Argentina", Perón condecorará a Presidente Ibáñez

BUENOS AIRES, 14 (AL).— Se dió a conocer el texto del decreto que confiere el Collar de la Orden "Libertador San Martín" al Presidente chileno, General Carlos Ibáñez del Campo.

Asimismo, se dispuso que se extienda una carta autógrafa de estilo, en cumplimiento a la la ley respectiva.

En el texto de la recomendación, el Consejo asesor de la Orden del Libertador expresa que el General Ibáñez recibirá la alta condecoración, por considerarse que se ha hecho acreedor "al honor y la gratitud de la nación".

"PRAVDA" ACUSA A ISRAEL DE ACTOS DE TERRORISMO

MOSCU, 14. — (U. P.). — "Pravda", órgano oficial del partido comunista, acusó hoy a Israel de terrorismo y de "actos criminales", en uno de los artículos más violentos que dicho periódico ha publicado jamás contra otro país.

Los actos criminales de los bandidos sionistas contra la misión soviética en Tel Aviv, parecen querer demostrar que la burguesía judía nacionalista, a pesar de sus numerosos fracasos, tiene intención de continuar sus actos macabros", dice "Pravda", en un artículo firmado por Yuri Zhukov, ex corresponsal de dicho periódico en Nueva York y París.

"Pravda" agrega que el pueblo soviético, habiendo aprendido las lecciones recibidas, continuará vigilancia y seguirá con mayor atención todas las pretensiones de los incendiarios imperialistas".

FRANCO APOYARA A FRANCIA EN EL DILEMA MARROQUI

RABAT, 14.— (U. P.) — Ha cobrado fuerzas en círculos bien informados de esta ciudad, el rumor de que España garantizó formalmente a Francia, que impedirá la agitación nacionalista anti francesa en el Marruecos español.

Las autoridades galas se negaron a decir si tales garantías fueron dadas durante una reciente conversación entre el Residente General francés Augustine Guillaume y su colega español, teniente general Rafael García Valino.

Los observadores dicen que Francia quizás se haya negado a confirmar esos rumores oficialmente, porque podría resultar en una situación diplomáticamente difícil, al reconocer la existencia de conspiraciones anti franceses en un territorio vecino y amigo.

Red de bases aéreas entre Siberia y Alemania Oriental construye la URSS

ALCALDE DE BERLIN "BLANCO" VISITARA A EE. UU. EN MARZO

LONDRES, 14. (UP.). — El Alcalde del Berlín occidental, Ernst Reuther, manifestó hoy que visitará Estados Unidos en la primera quincena del mes próximo, para discutir los problemas de los refugiados alemanes que llegan de la zona rusa a Berlín occidental, y para establecer contactos personales extraoficiales, con los miembros del nuevo Gobierno norteamericano.

Reuther ha sido invitado por la Fundación Ford y por la Organización Internacional de Ayuda, con las que discutirá los medios para aliviar la presión que produce el éxodo de refugiados, y de prestar ayuda a éstos.

PROYECTILES ATOMICOS PIDE VAN FLEET PARA LA BATALLA DE COREA

HONOLULO, 14 (UP).— El general James A. Van Fleet cree que Estados Unidos podría emplear con provecho su nuevo obús de 280 milímetro, para atacar a los comunistas en Corea con proyectiles atómicos, según dijo hoy un ayudante suyo.

La idea de Van Fleet es usar la artillería atómica, para disolver las concentraciones de tropas enemigas conocidas, según expresó el capitán James L. Holton.

Van Fleet, ex Comandante del 8.o Ejército de la NU en Corea, que se retira del servicio, se encuentra en esta ciudad pasando un breve descanso, antes de prestar declaraciones ante un comité del Congreso en Washington, en relación con sus ideas sobre la posibilidad de lanzar en Corea una ofensiva para ganar la guerra.

TROPAS DE LA "NU" LIBRARON DE TRAMPA ROJA EN FRENTE COREANO

SEUL, Corea, 14.— (U. P.)— Soldados aliados, rodeados por los rojos, lograron abrirse paso hoy desde una trampa en el frente occidental, después de una enconada lucha que duró más de cinco horas.

Otros cuatro ataques de tanteo comunistas fueron rechazados a lo largo del frente de 220 kilómetros de extension.

La aviación aliada aprovechó el primer tiempo despejado en cinco días, para castigar con bombas las rutas de abastecimiento de los rojos. Los aviones también dejaron caer cohetes y ametrallaron edificios rojos.

Las incursiones de los aparatos a cohete siguieron en pocas horas un ataque de Superfortalezas B-29, en contra de Pyongyang.

Al mismo tiempo, la 5.a Fuerza Aérea anunció que aviones Sabre a reacción derribaron dos aparatos comunistas MIG-15 en la última semana, pero uno de los aviones de combate aliado fué destruído en un combate aéreo. Un aparato Thunder y un Corsair fueron derribados y un Meteor australiano se perdió por "otras causas".

La más importante acción del día fué el ataque de los B-29 al aeródromo cerca de Pyongyang. Doce Superfortalezas con base en Japón descargaron 120 toneladas de bombas sobre el aeropuerto comunista situado a unos cuatro kilómetros del frente de la capital norcoreana.

MURIO FAMOSO ACTOR QUE INTERPRETARA A LUPIN Y A RAFFLES

PARIS, 14 (UP).— El actor y director de escena francés André Brule, famoso por sus interpretaciones de Arsenio Lupin y Raffles, falleció de un ataque cerebral, a los 74 años de edad.

Brule, quien construyó el Teatro Madeleine, en 1922, siendo desde entonces su director, era Caballero de la Legión de Honor.

EN ALMIRANTE TEISAIRE PERON DELEGO EL MANDO PARA SU VIAJE A CHILE

BUENOS AIRES, 14.— (AL). —En sencilla ceremonia realizada en la Casa de Gobierno, el Jefe del Estado, General Juan Domingo Perón, delegó el mando presidencial en cumplimiento a la autorización oportunamente conferida por el Congreso para ausentarse del país. Perón suscribió el decreto que dispone que quede en ejercicio del poder ejecutivo, el presidente provisional del Senado, contralmirante Alberto Teisaire, quien prestó juramento previo ante la Corte Suprema de Justicia, conforme lo dispone la Constitución Argentina.

Fábricas rusas producen nuevos tipos de aviones

WASHINGTON, 14.— (UP).— La revista "Aviation", que por lo general publica informaciones fidedignas sobre asuntos de aviación, dice en su último número que Rusia está construyendo una red de bases aéreas en Siberia y Alemania Oriental.

La citada revista dice, además, que los rusos están creando una fuerza aérea táctica en la Alemania Oriental, adiestrando a más de 300 pilotos alemanes MIG y modificando las antiguas fábricas de aviones alemanes para la producción de nuevos tipos de aeroplanos.

Este informe sobre la aviación rusa, obtenido según dice la revista en "fuentes especiales", afirma que la Unión Soviética produce actualmente aviones que en todos los aspectos "son sólo comparables o superiores a los tipos norteamericanos y británicos".

Dos de las bases siberianas, afirma la revista, ya están funcionando en Magadan, y otra se halla en estado avanzado de construcción.

La revista dice que en Alemania Oriental los rusos han reconstruído todas las antiguas bases aéreas alemanas, donde hay destacados actualmente más de 1.000 aviones de combate, además de varios centenares de aparatos de bombardeo en el lado polaco de la frontera alemana.

SINOPSIS DEL CABLE

MAYER PARTIO A PARIS

LONDRES, 14. (UP.). — El Primer Ministro francés René Mayer partió del aeropuerto de Norholt, a las 10.50 GMT., en un avión de la Fuerza Aérea francesa rumbo a París.

El Ministro de Relaciones Exteriores, George Bidault, y el Ministro de Asuntos Económicos, Buron, le acompañaban.

Los tres estuvieron en Londres durante tres días conferenciando con el Primer Ministro británico Winston Churchill y sus colegas.

EPISODIO PETROLERO

VENECIA, Italia, 14. (UP).— El buque cisterna italiano "Miriella", cargado con 5.000 toneladas de petróleo de Irán reclamado por la Anglo-Iranian Oil Company, llegó hoy a este puerto.

El buque atracó en Porto Marghera, después de un viaje de 25 días, desde Abadán, donde recogió su cargamento.

Han circulado rumores sobre la posibilidad de que la Anglo Iranial Oil Company intente incautarse del petróleo aquí.

SOBRE CINE ARGENTINO

BOGOTA, 14. (UP.). — Eduardo Devoto, funcionario de la industria cinematográfica argentina, declaró que el cine en su país "no ha muerto" y que "si hemos tenido un silencio de producción de cerca de dos años, ahora estamos dispuestos a traer ante la consideración de América toda, la vasta producción en que estamos empeñados".

Devoto explicó que la industria argentina sufría de las consecuencias de una escasez de celuloide, pero que el problema ha sido solucionado ahora con la importación abierta.

BOMBAS EN TUNEZ

TUNEZ, 14. (UP.). — Dos bombas hicieron explosión en esta ciudad en las primeras horas de hoy, ocasionando grandes daños en una farmacia y un negocio de víveres.

BENCINA PARA CHINA ROJA

SINGAPUR, 14. (UP.). — El petrolero finlandés "Wiima" que lleva un cargamento de 7.000 toneladas de combustible para aviones desde el Mar Negro a China comunista, se encuentra todavía anclado en la parte exterior del puerto, azotado por las lluvias torrenciales del monzón.

El capitán de la nave, Marimaa, en mensajes cambiados con las autoridades portuarias, dijo que carecía de noticias de los propietarios, quienes anteriormente le ordenaron suspender por ahora el viaje.

El Capitán Marimaa anunció que hace dos días que se proponía llegar a Shanghai con su peligroso cargamento, aunque corriera riesgo de ser atacado por los nacionalistas chinos en el estrecho de Formosa.

El "Wiima" se encuentra ba-

Adlai Stevenson dará vuelta al mundo "para poder autoeducarme"

NUEVA YORK, 14.— (UP.) —El ex Gobernador de Illinois, Adlai E. Stevenson, proyecta partir de Estados Unidos el mes próximo en un viaje alrededor del mundo "para mi propia autoeducación".

Stevenson partirá de San Francisco el 2 de marzo en dirección al Oriente.

A. Stevenson

"Viajo como ciudadano particular para mi propia autoeducación", manifestó.

Según sus planes, Stevenson llegará a Honolulo el 7 de marzo y saldrá por la vía aérea hacia Japón al día siguiente. Desde Japón espera dirigirse a Corea, Formosa, Hong Kong, Islas Filipinas, Indochina, Singapur, Indonesia, Malaya, Siam, Birmania, India y Pakistán.

Stevenson dijo que el resto de su viaje alrededor del mundo no ha sido organizado todavía, pero que incluirá el Medio Oriente y Europa.

HABILITARON TRANSITO DE AUTOMOTORES POR EL NUEVO TUNEL DE JUNCAL

BUENOS AIRES, 14.— (AL). —Ha quedado habilitado el tránsito de automotor del nuevo túnel transandino El Juncal. Los vehículos podrán utilizar esta vía que es mucho más directa y está bastante más protegida que al anterior rodeo que debía hacer por el camino de Cristo Redentor. Entretanto las informaciones procedentes de Chile indicaban que los trabajos para establecer servicio ferroviario en el sector chileno ya estarían definitivamente terminados.

Guzmán Hernández

SIN CUOTA AL CONTADO

SITIOS

CON FRENTE A AVENIDA MACUL

Este nuevo loteo se encuentra ubicado al lado del Sector Residencal de la Chilena Consolidada, a la altura del N.o 3817 de la AVENIDA MACUL.

SE ENTREGAN URBANIZADOS

Con agua, luz, pavimento de concreto en calles y veredas.

CON SOLO CUOTAS DESDE $ 2.140.— MENSUALES

ATENCION EN EL TERRENO, EN LA TARDE SABADO - DOMINGO - LUNES

En AV. MACUL 3817 — De 2 a 7 P. M.

CARLOS OSSANDON C.

Nueva York 25

SECCION PROPIEDADES

Dirección General de Reclutamiento y Estadística de las Fuerzas Armadas

CONCURSO

Llámase a concurso para proveer vacantes de Empleados Militares del Servicio de Reclutamiento, asimilados al grado de Sub-Teniente.

Edad máxima: 30 años

INFORMES:

en Arturo Prat 324 — Inspectoría — Atención de 11 a 12 horas.

LA DIRECCION

DISTRIBUIDORA DE RELOJES Y RADIOS LTDA.

RELOJES SUIZOS CON PIE

PASAJE A. EDWARDS 29 OF. 124

ENTRANDO POR AHUMADA 312

Prosigue hoy Provincial de Fútbol de los Barrios

EN EL ESTADIO ALONSO E HIJOS

Gran cantidad de partidos se jugarán esta tarde por el Quin... Campeonato de Fútbol de los Barrios. Como de costumbre, ...ario de estas contiendas serán las canchas del Estadio Alon... Hijos. También hoy se inicia el Torneo de Invitación deno...ado "Humberto Martones Morales".

El programa general de partidos a realizarse es el siguiente:

...CHA ALONSO E HIJOS ...1.— 14.45 horas: Maipo con ... Martínez, segundos ...; 15.45 horas: Iris con ... Carmen, segundos equipos; ... horas: Vicente Martínez ... Maipo, primeros equipos; ...: Unión Carmen con ... primeros equipos. Turno: ... 56 y Deportivo Maipo.

...CHA ALONSO E HIJOS ... (Campeonato Invitación ...berto Martones M."). — ...: Pob. Delicias con LA ...ION, segundos equipos; 16 ...: Pob. Igualdad con J. In...ción, segundos equipos; 17 ...: LA NACION con Pob. ..., primeros equipos; 18.15 ...: J. Innovación con Pob. ...dad, primeros equipos.

...CHA ALONSO E HIJOS ... (Campeonato Invitación ...berto Martones M."). — ...: Pob. Velásquez con ... Lidice, segundos equi...; 16.30 horas: Alianza Lí... con Pob. Velásquez, prime... equipos.

...CHA ALONSO E HIJOS ...— 14.45 horas: Brasil Ju... con Claudio Gay, segun... equipos; 15.45 horas: Unión ... San Miguel de Tango ... equipos; 16.45 horas: Claudio Gay con Brasil Juniors, primeros equipos; 18 horas: San Miguel de Calera de Tango con Unión 56, primeros equipos. Turno: Ricardo Cumming y Estrella de Quinta.

CANCHA ALONSO E HIJOS N.o 5.— 15 horas: Ricardo Cumming con Juventud Las Rejas, terceros equipos; 16 horas: Juventud Las Rejas con Ricardo Cumming, segundos equipos; 17 horas: Ricardo Cumming con Juventud Las Rejas, primeros equipos. Turno: Brasil Juniors.

CANCHA FRANCISCO ARELANO.— (Bdo. O'Higgins 4780). — 15 horas: Caupolicán de El Monte con San Luis de La Palma, terceros equipos; 16 horas: San Luis de La Palma con Caupolicán de El Monte, segundos equipos; 17 horas: Caupolicán de El Monte con San Luis de La Palma, primeros equipos.

CANCHA POB. IGUALDAD (Bernardo O'Higgins 4780). — 15 horas: Bandera Atlético con Fco. Arellano, terceros equipos; 16 horas: Fco. Arellano con Bandera Atlético, segundos equipos; 17.30 horas: Bandera Atlético con Fco. Arellano, primeros equipos.

Merece un Aplauso

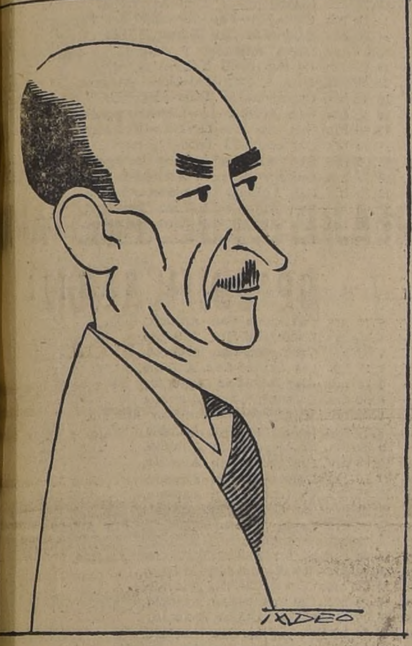

...TIVO DIRIGENTE.— En el momento es el timonel de la ...gente máxima del deporte chileno, don ALEJANDRO RIVE...A BASCUR, bajo cuya dirrección se ha desenvuelto, con sin...lar éxito, toda la actividad nacional e internacional. Afian...do su espíritu de confraternidad y sincera amistad con los ...oneros del deporte sudamericano, recientemente ha reite...do una invitación a don Rodolfo Valenzuela, presidente de ... Confederación Argentina de Deportes y del Comité Olímpico ... ese país, quien forma, junto con el señor Rivera en la legión de los dirigentes más activos de Sud América.

DEL DEPORTE EN EL EXTRANJERO

PARIS, 14.— (U. P.). — El Ministro de Deportes, Jean Masson, anunció que, Argentina y otros 31 países participarán en una conferencia internacional sobre la educación física de la mujer, que se celebrará en esta ciudad del 19 al 26 de julio próximo.

Informó el Ministro, que los países escandinavos enviarán sus mejores representantes en el ramo de la educación física.

CARACAS.— 14.— (U. P.).— El presidente de la Federación Internacional de Box Amateur, comunicó a las autoridades venezolanas que se les ha concedido autorización para organizar un campeonato mundial amateur en esta capital.

Ya se iniciaron los preparativos para el torneo que se realizará en septiembre próximo.

BUENOS AIRES, 14.— (AL). — El partido internacional de fútbol que jugaron en carácter de amistoso, los equipos de San Lorenzo de Almago y el team austríaco Viena, finalizó en empate a un tanto. Durante gran parte de la lucha, los integrantes del equipo europeo fueron levemente superados por el equipo local, pero sin embargo, los visitantes demostraron un juego homogéneo y un estilo bastante similar al fútbol que se practica en Argentina.

MONTEVIDEO, 14.— (AL).— El equipo uruguayo Nacional se adjudicó invicto el torneo internacional de fútbol por la Copa Montevideo. En su último partido de anoche empató a cero tantos con el team brasileño Fluminense.

BUENOS AIRES, 14.— (AL). Con el objeto de actuar en un importante torneo internacional de golf, que tendrá lugar próximamente en Lima y México, salieron por vía aérea los profesionales del golf argentino, Roberto de Vicenzo y Antonio Cerda.

CRACKS DEL PEDAL ACTUAN EN TORNEO DEL CLUB CHACABUCO

Que se hará hoy en honor de Cronistas

Esta tarde, en el velódromo San Eugenio, se llevará a efecto un festival de ciclismo que ha organizado el Club Ciclista Chacabuco, en el cual se rendirá un homenaje especial a los Cronistas Deportivos.

El programa consulta interesantes competencias, las que contarán con la participación de los más destacados pedaleros de los distintos clubes locales y de provincias. Habrá dos pruebas en pista para los cracks de categoría superior 3 mil metros persecución individual y las 2.1|2 horas con 4 llegadas y una por caminos, la "doble Angostura".

La reunión comenzará a las 14 horas. El programa oficial dispuesto por las autoridades del Chacabuco, es el siguiente:

JUVENILES. — Doble La Cisterna.

NOVICIOS — Doble Nos.

CUARTA CATEGORIA. — Doble Buin.

PRIMERA, SEGUNDA Y TERCERA CATEGORIAS.—Doble Angostura.

INFANTILES DE 9 A 12 AÑOS. — 1.000 metros con una llegada.

JUVENILES. — Dos mil metros con dos llegadas.

NOVICIOS. — Series de Australiana y final de 4.000 metros con dos llegadas.

CUARTA CATEGORIA. — series de Australiana y final de 6.000 metros con tres llegadas

TERCERA CATEGORIA — 1.000 metros velocidad (dos corredores por club).

PRIMERA Y SEGUNDA CATEGORIAS. — Dos pruebas para los mismos competidores. 1.000 metros persecución individual.

Dos y media horas con cuatro llegadas.

EN JIRA POR ARGENTINA Y BRASIL SALE EL 21 EQUIPO DE "FERRO"

Ferrobadminton, cuyo equipo se constituyó en la mayor sorpresa del torneo profesional de 1952, ha resuelto aceptar una invitación que le formulara Ferrocarril Oeste de Buenos Aires, para cumplir una serie de partidos en la capital federal y provincias del vecino país. La delegación partirá el 21 del actual para debutar en Mendoza el 22. Conforme a los resultados que se obtengan en canchas argentinas, se resolverá si se acepta un ofrecimiento para extender la jira hasta Brasil.

Por cada partido que juegue en Argentina, Ferrobadminton percibirá la suma de 16.500 nacionales, además del pago de pasajes de primera en ferrocarril y de estada en las distintas ciudades que visite.

El equipo que hará la jira será el titular de los aurinegros, es decir el que integran Coloma; Goity y Carmona; Huerta, Climent y Ledesma; Martínez, Casales, González, De Lucca y Alvarez.

Como reservas viajarán Zamorano, Abatte y Cabrera.

Como presidente de la delegación irá Alfredo Bascuñán, asesorado por Héctor Benaprés, gerente del club. Como entrenador Luis Reyes, médico Dr. Franklin Fernández.

Formarán también en el equipo, en calidad de refuerzos, Novoa, de Iberia, y Martínez, que como se sabe, está a préstamo en Ferro. La directiva hará gestiones también para lograr dos o tres refuerzos del equipo de Colo Colo.

ALEJANDRO AMMI, AMIGO SINCERO DE CHILE, NOS VISITA OTRA VEZ

Una vez más se encuentra en Chile Alejandro Ammi, todo "un señor" del boxeo argentino. Ammi, que es un ferviente y sinceros amigo del deporte chileno ha venido con su pupilo Alfredo Bunetta, quien, como se informa en estas mismas páginas, enfrentará el jueves a Reyes. Pero al margen de ese acontecimiento, hay que destacar la llegada de este competente y prestigioso manager argentino que en Buenos Aires sabe ser un gentil y atento "cicerone" de los chilenos y que aquí en nuestra tierra sabe ser también un admirador grande y fraternal de Chile y sus cosas.

Saludamos, pues, al viejo amigo y estamos ciertos que su estada resultará corta para saludar a tantos buenos amigos que tiene por estos pagos. Pero por pocos días que esté, cuando regrese a su tierra, se llevará en el espíritu el recuerdo y el aprecio de quienes le conocen y saben valorar su condición de profesional capaz y hábil y de hombre de bien.

CRUZ ORELLANA, gran "rutero" metropolitano y auténtico as en caminos, que intervendrá esta tarde en el festival ciclístico organizado por el Chacabuco en honor de los cronistas deportivos

LLEGO COLO COLO.— Desde Montevideo vino volando el popular conjunto albo. Y al pisar tierra en Los Cerrillos fueron saludados por el aplauso entusiasta de sus hinchas como justo premio a su esforzada labor en el Campeonato por la Copa Montevideo. Los resultados —casi en su mayoría es cierto que fueron adversos—, pero aún así, el guapo cuadro chileno dejó bien sentados sus reales por su espíritu de lucha y su correcto comportamiento en la cancha.

CITACIONES

CLUB CARLOS WALKER MARTINEZ.— A socios y jugadores, para hoy a las 14 horas, en su secretaría.

DEPORTIVO SOTOMAYOR —A los integrantes de sus equipos de fútbol, a las 11 horas, en su secretaría.

CLUB JUVENTUD RIO JACHAL.— A los componentes de sus teams de fútbol, hoy a las 9 horas, en cancha San Vicente.

CLUB DEPORTES LIBERTAD.— A los integrantes de sus conjuntos de fútbol, hoy a las 13.30 horas, en Plaza Almagro, paradero micros La Pintana.

EVERTON, FILIAL SANTIAGO.— A sus jugadores Cadetes en el Estadio Nacional, los martes y jueves, a las 17 horas.

LACUNZA.— A sus jugadores, hoy a las 14 horas, en cancha Santiago Morning.

JUVENTUD TOESCA.— A los integrantes de sus equipos de fútbol, hoy a las 10 horas, los del segundo, y a las 14 horas los del primero, en la cancha Talleres San Vicente.

SAEZ SUFRE DE UNA LESION EN EL PECHO

De acuerdo con instrucciones de la directiva de Colo Colo, los integrantes del cuadro de honor que regresaron ayer y que actuaron en el campeonato por la Copa "Montevideo", se tomarán un merecido descanso. La excepción estará en aquellos elementos que ingresarán de inmediato a la concentración de la Selección Chilena que intervendrá en el torneo sudamericano de Lima.

Todos llegaron en buenas condiciones, salvo Osvaldo Sáez, quien experimentó un fuerte golpe en el pecho durante el partido con Fluminense.

Concepción: 3 mil personas presenciaron ayer la etapa inicial de torneo de remo

CONCEPCION, 14.— (Especial).— En la tarde de hoy en la pintoresca laguna de San Pedro y ante la presencia de más de 3 mil personas, se dió comienzo al Campeonato Nacional de Remo, importante evento que ha congregado a las tripulaciones representativas de Antofagasta, Valparaíso, Talcahuano, Río Maule, Puerto Montt, Arica, Concepción y Valdivia.

El buen tiempo reinante durante el desarrollo de las diferentes regatas y la organización dispuesta por las autoridades de la Federación de Remo Amateur, hicieron que el público siguiera con interés las alternativas de las distintas competencias.

De las marcas registradas en esta jornada, destacó el tiempo de 5'50" que puso la embarcación de Río Maule, en la segunda serie de la competencia reservada a yolas de río, a 4 remos y sobre una distancia de 1.500 metros. Este registro le augura un puesto de privilegio en la final que se disputa mañana.

De acuerdo con los resultados de las series y de los repechajes, intervendrán mañana en la final, las siguientes tripulaciones: yolas de mar, Valparaíso, Talcahuano, Concepción, Valdivia y Río Maule; yolas de río, Valparaíso, Concepción, Río Maule, Valdivia y Talcahuano.

Los resultados de hoy, fueron los siguientes:

1.a serie, yolas de mar, 4 remos, 1.200 metros: 1.o Valparaíso, 4'52"; 2.o Talcahuano; 3.o Antofagasta y 4.o Puerto Montt; 2.a serie, 1.o Concepción, 4,40"; 2.o Valdivia; 3.o Río Maule y 4.o Arica. Repechaje: 1.o Río Maule, 4'50" 2|5; 2.o Antofagasta; 3.o Arica y 4.o Puerto Montt. 1.a serie, yolas de río, 4 remos, 1.500 metros: 1.o Valdivia, 6'2"; 2.o Concepción; 3.o Antofagasta y 4.o Puerto Montt; 2.a serie, 1.o Río Maule, 5'50"; 2.o Valparaíso y 3.o Talcahuano. Repechaje: 1.o Talcahuano, 6'2"; 2.o Antofagasta y 3.o Puerto Montt.

Chiprodal con Lautaro juegan hoy en Graneros

GRANEROS.— (Especial). — Un buen programa de fútbol se realizará hoy en el Estadio Municipal, organizado por el campeón de 1952, Deportivo Chiprodal, quien ha invitado al Deportivo Lautaro de Requínoa, de excelente actuación en la competencia rancagüina, para medir fuerzas con sus 2 equipos adultos.

Elogiosos comentarios ha despertado la labor del Deportivo San Eduardo, militante de la Asociación Graneros, quien inauguró el sábado 7 su cancha iluminada, cuyo primer programa de fútbol tuvo una inmensa asistencia de público.

San Felipe y Sección Cadetes disputan hoy título de campeón de Zona Central

Hoy se jugará en San Felipe el match entre los seleccionados de esa ciudad y la Sección Cadetes de la Asociación Central. Este encuentro será decisivo por el campeonato nacional y en el se definirá el título de campeón de la zona central, habiendo participado, más o menos, 20 seleccionados de distintas localidades, entre ellas: Puente Alto, San Bernardo, Quinta Normal, Santiago, Cartagena, Talagante, Maipú, Melipilla, San Antonio, Alejo Barrios, Bernardo O'Higgins, Viña del Mar, Valparaíso, Quilpué, etc.

El cuadro vencedor se clasificará finalista, debiendo disputar el título máximo con los campeones de las zonas norte, sur y austral, cuya fecha se llevará a efecto el 21 del mes en curso, en el Estadio Nacional.

Hay anunciados buenos programas para pronto en este campo, incluso la actuación de equipos de la profesional, los que seguramente deberán ser un éxito.

FOTOGRAFIAS DE ESTUDIOS ARTISTICOS SOBRE MODELOS

TENEMOS EL AGRADO DE OFRECER A PINTORES, ESCULTORES, DIBUJANTES Y AFICIONADOS

Solicite nuestro catálogo de 406 poses y foto muestra tamaño postal, remitiendo $ 30.— (estampillas o giro) a:
E. M. M. — CLASIFICADOR 313 — SAN BERNARDO

SIN PIE
TODO PARA SU HOGAR

Marquesas cromadas, Catres bronce, colchones de resorte y corrientes. Somieres reforzados, tejidos y de huinchas.
Muebles sueltos y por juegos de comedor y dormitorios. Juegos livings Normando y Reina Ana. Cocinas a parafina, de las mejores marcas. Somos fabricantes y distribuidores.

FACILIDADES DE PAGO

BANDERA 318 - LOCAL 7

EMPRESA DE AGUA POTABLE DE SANTIAGO

PROPUESTAS PUBLICAS

Pozo profundo Hospital Salvador

Se solicitan propuestas públicas para la construcción de un pozo profundo, que se abrirán en la oficina del Ingeniero Sub-Administrador, Avda. General Bulnes 129, 5.o piso, el día 26 de febrero a las 15.30 horas.

Bases y especificaciones técnicas en la Oficina de Adquisiciones.

LUIS VALENZUELA VARGAS,
Ingeniero Administrador.

LICEO VICUÑA MACKENNA

Bellavista 032, un paso Plaza Baquedano

Se pueden cursar uno o dos años en Humanidades o Preparatorias. Inglés desde Kindergarten. Especial atención alumnos atrasados. Profesorado de Estado.

EXAMENES VALIDOS

Matrícula abierta desde el día 18 de febrero, de 10 a 12 horas, y de 4 a 5 de la tarde.

COMUNICACION OFICIAL A TODOS LOS PADRES Y APODERADOS

de las Comunas de LA CISTERNA, SAN MIGUEL, LA GRANJA y SAN BERNARDO

Todos los interesados en matricular a sus hijos en el Primer Establecimiento de Gran Avenida, que funcionará según el nuevo Plan de Liceo Unico, deberán pasar desde el lunes 16 de febrero, a reservar sus vacantes.

ENSEÑANZA DE CARACTER FISCAL (GRATUITA)

Liceo de Niñas y Liceo de Hombres separados, ambos con Humanidades y Preparatorias completas.

Los postualntes a ingresar al Liceo de Niñas y al Liceo de Hombres, deben presentarse con sus papeles a partir del lunes 16 de febrero de 9 a 12 y de 3 a 7 P. M. en el local del

"LICEO CRESCENTE ERRAZURIZ"

ubicado en
JOSE URETA 94 - Paradero Lo Ovalle - GRAN AVENIDA
Funcionará Anexo un Medio Pupilaje (limitado)

LINEA AEREA NACIONAL

CONCURSO

Se llama a concurso de antecedentes para llenar cinco cargos técnicos en la Maestranza de esta Empresa.

REQUISITOS: Los candidatos deben ser ex alumnos con estudios terminados en la Escuela de Artes y Oficios o de la Universidad Santa María.

Sueldo base para ingresar sería de $ 9.040.—

Edad: hasta 26 años.

Igualmente se llama a concurso de antecedentes a 5 postulantes a cargos administrativos.

REQUISITOS: Sexto Año de Humanidades rendido satisfactoriamente, dominio del inglés y expertos en Dactilografía.

Salario vital para la Provincia de Santiago.

Edad: hasta 26 años.

Todos estos cargos son incompatibles para señoras o señoritas.

Los antecedentes serán presentados hasta el 16 de febrero de 1953 en la Dirección del Personal de la Empresa. (Los Cerrillos).

Antecedentes que deben presentarse:

Certificado de estudios, título profesional (para los técnicos); Carnet de Identidad; Certificado de Antecedentes; Inscripción electoral; Certificado de situación militar, y dos recomendaciones que acrediten la competencia.

VICEPRESIDENTE EJECUTIVO

INSTITUTO COMERCIAL PARTICULAR
"MANUEL RODRIGUEZ"

MANUEL RODRIGUEZ 69 — FONO 85146

Reconocido por el Estado — Decreto 4,549, del 27|5|52

EXAMENES VALIDOS — ENSEÑANZA GRATUITA

TITULO DE CONTADOR GENERAL

CONDICIONES DE INGRESO: Para 1.er Año: 6.o Año Primario rendido
Para 4.o Año: 5.o Humanidades rendido.

* PROFESORES DE ESTADO
* 90% RENDIMIENTO EN LOS EXAMENES
* SALAS DE CLASE COMODAS Y AMPLIAS
* CALEFACCION CENTRAL
* COLONIA DE VACACIONES
* CINE EDUCATIVO
* INGLES — SISTEMA MODERNO DE ENSEÑANZA

MATRICULA ABIERTA

8.30 a 12.30 — 15 a 21 horas

Eliminatorias para el Latinoamericano de Boxeo se iniciarán el día 24 o 25

ES UN PUNTAL. — Germán Pardo, notable exponente de la categoría mosca que irá en el equipo chileno que disputará en Montevideo el Campeonato Latinoamericano de Box. El pugilista sureño es un valor de gran jerarquía en el Continente.

EN EL RING DEL ESTADIO CHILE

Bajo las órdenes del manager Héctor Rodríguez y del profesor de Educación Física Hernán López Matta, se encuentran concentrados en los Arsenales de Guerra los pugilistas preseleccionados por la Federación de Box de Chile, entre los cuales se eligirá el team que actuará en el campeonato latinoamericano, a disputarse en marzo próximo en Montevideo. En el curso de esta semana el grupo de aficionados será trasladado a la Hostería de Los Maitenes, sitio que dispone de todas las comodidades para concentraciones, pero que ahora se encuentra ocupado por el plantel de jugadores que irá a Lima para intervenir en el campeonato sudamericano de fútbol. Hasta el momento los boxeadores concentrados son los siguientes, Pardo, Varas, Lobos, Ortúzar, Ojeda, Moya, Montero, Barría, Neira, Safatle, Lucas y Osorio. Se espera que mañana se incorpore a la concentración Gustavo Saelzer, campeón de Chile de peso pesado.

La primera eliminatoria para el torneo latinoamericano se cumplirá el 24 ó 25 del presente, en el Estadio Chile, con el siguiente programa:

Gallo: Roberto Lobos con Octavio Gaete y Luis Varas con Alfredo Ortúzar.

Pluma: Ulises Moya con Luis Concha y Segundo Ojeda con Zenón Arenas.

Liviano: Fernando Lizana con Manuel León.

Mediomediano liviano: Edison Montero con César Sepúlveda y Luis Núñez con Rafael Díaz.

Mediano liviano: Mario Guerra con Abraham Cortés.

Mediano: Miguel Safatle con Pacífico Campos y Juan Espinoza con Carlos Morales.

Al igual que el viejo Santiago Wanderers, que trazó sus primeras líneas a la luz de un poste porteño, así lo hizo en un modesto barrio de Santiago, el Deportivo Nacional, en un 11 de enero de 1944. Pasaron los años y a través de muchas actuaciones destacadas, como la de mantenerse invicto durante noventa y cuatro partidos, fué creciendo y ganando prestigio hasta que en 1950 ingresó a la Asociación de Fútbol de Conchalí, clasificándose durante ese año y 1951 vicecampeón de la serie de ascenso y por acuerdo del directorio de la Asociación fué incorporado a la serie de honor, cabiéndole el gran honor de clasificarse campeón 1952 de la comuna de Conchalí. Su equipo lo forman, de izquierda a derecha: Lorenzo Troncoso, Juan Pastor, Benito Ramírez, Manuel Rivera, Carlos Rojas (capitán), Luis Pacheco; hincados, Jorge Rivas, Acricio Barros, Hugo Carmona, Gilberto Tapia, y, además, actuaron Antonio Santander, Sebastián Freire, Aquiles Cáceres y Sergio Torr

Rancagua: sigue hoy un torneo de fútbol

RANCAGUA.— Hoy comienza en cancha Alameda, la segunda rueda del Campeonato de Fútbol de los Barrios que este año ha correspondido organizar al Deportivo Vega Central, quien ha conseguido valiosos estímulos.

Unión Santa María con Hacienda Cauquenes serán los encargados del primer match, para continuar Caminos con Deportivo Centenario, y Población O'Higgins con José Lyon Blanco serán los protagonistas del partido de fondo.

Hay mucho interés entre la afición de todos los barrios por estos cotejos y las barras se presentarán con muchas novedades para alentar a sus "teams".

CONSEJO NACIONAL DE COMERCIO EXTERIOR

Llámase a concurso de antecedentes para la

IMPORTACION DE TAXIS

para el servicio público, por la suma de quinientos mil dólares al tipo de cambio libre.

Las bases deberán retirarse del Departamento de Importación de este Consejo o en las Agencias respectivas, según el caso, a partir del 16 del actual y el plazo para presentar los antecedentes expira el 28 de febrero de 1953.

Estos antecedentes se entregarán en sobre cerrado en la Secretaría de la Presidencia del Consejo en Santiago, o en las Agencias en provincias.

EL PRESIDENTE

MEDIDORES
DE TODOS LOS TIPOS
PLATOS E INTERRUPTORES PARA COCINAS
ALEMANES — SUECOS — AMERICANOS Y NACIONALES
EXTRACTORES DE AIRE
PARA COCINAS - BAÑOS - TALLERES - FABRICAS
ALEMANES — SUECOS — AMERICANOS
CAUTINES, NACIONALES E IMPORTADOS
PLANCHAS, SASTRE (6 a 10 kilos) CORRIENTES,
DESDE $ 290.—
COCINAS ELECTRICAS Y DE PARAFINA, 2 platos
DESDE $ 1.580.—
LUZ FLUORESCENTE,
EQUIPO COMPLETO
DESDE $ 400.—
CONSULTENOS — REEMBOLSOS
M. YAIKIN Y CIA.
BANDERA 570 :—: FONO 63727

Fútbol amistoso fijado para hoy

En canchas locales y de pueblos vecinos se disputarán hoy, los siguientes encuentros amistosos de fútbol:

ALIANZA ROYAL-FATEVI —En Puente Alto, a las 15.30 horas, con tres equipos.

PERGOLA-SAN FRANCISCO. —En El Monte, con tres teams, a las 14 horas.

BANDERA ATLETICO - F. ARELLANO. — A las 14.30 horas, con tres elencos, en cancha de Avenida Bernardo O'Higgins N.o 4780.

MIRASOL-VISTA HERMOSA. — Con tres equipos, a las 14 horas, en cancha San Ramón. Primer team del Mirasol: Ruz; Tello y Valenzuela; Vergara, Jeria y Guerra; Páez, Calderón, Miranda, Olave y Díaz.

EVERTON-SANTIAGO INDEPENDIENTE. — Con tres equipos, a las 14 horas.

EL TOQUI-DIEGO SILVA. —Con tres elencos, a las 14.30 horas, en cancha de Avenida María Eugenia N.o 614, paradero 27 de la Gran Avenida.

CUARTA ZONA-COPAL. — A las 15 horas, con tres equipos, en cancha Cuarta Zona.

COLONIA-JUVENTUD SAN PEDRO. — En Quilicura, a las 14 horas, con tres elencos. Primer equipo del Colonia: Guzmán; Rosales y Araya; Núñez, Volta y J. Volta; Espinoza, Jara, Guajardo, Santiago y Maldonado.

MISAEL ESCUTTI-ARNALDO RODRIGUEZ. — A las 9 horas, en cancha de calle Las Rejas N.o 386, con teams infantiles y adultos.

LOS CUCARACHOS-CENTENARIO. — A las 14.30 horas, con tres elencos, en cancha de Gran Avenida, paradero 11.1|2. Primer equipo de Los Cucarachos: Abarca; Fritis y Salazar; Galaz, Figueroa y Espinoza; Bartholín, Creixell, J. Figueroa, L. Bartholín y Alvarez.

MADERAS VILLANUEVA - JULIO ORTUZAR. — En Isla de Pirque, con tres teams, a las 14 horas. Primer elenco del Maderas Villanueva: Díaz; Caballero y Cabrera; Román, Ramírez y Contreras; Cabrera, Jaras, Olguín, Muñoz y Toledo.

ATLETICO SAN FRANCISCO-MERCEDES VALDES. — A las 14.30 horas, con tres elencos, en cancha Norteamérica N.o 6. Primer team del San Francisco: Torres; Santias y Rodríguez; Ponce, Roa y Gutiérrez; Montenegro, Gacitúa, Alonso, Medel y Ríos.

BENEDICTO XV-LAS MERCEDES. — En Lampa, con 3 equipos, a las 14 horas. Primer elenco del Benedicto XV: Moreno; Becerra y Salas; Oyarzo, López y Flores; Navarro, Rojas, Olate, Ahumada y Salas.

SPORTING NATIONAL-DESOR LA CISTERNA. — A las 14 horas, con tres elencos, en cancha del paradero 22 de la Gran Avenida.

LUMINOR-QUINTA NORMAL. — A las 14.30 horas, con tres elencos en cancha ubicada en el interior de la Quinta Normal. Primer conjunto del Luminor: Rojas; O. Necuñir y Valenzuela; Lavín, Toro y R. Necuñir; Pérez, López, Tello, J. Lavín y Jhonson.

SANTA LUISA-PRESIDENTE GONZALEZ VIDELA. — En San Bernardo, con tres elencos, a las 14 horas.

LUIS BELTRAND-OLIMPICO-BRASIL. — En la cancha Hospital Salvador, a las 14.30 horas, con tres equipos. Primer conjunto del Luis Beltrand: C. Fernández; B. Fernández y Silva; Riquelme, Romero y Campos; Larenas, A. González, Pizarro, Alberto González y Sepúlveda.

ELEUTERIO RAMIREZ - UNION MUJICA. — A las 14.30 horas, con dos equipos, en cancha Talleres. Primer elenco del Eleuterio Ramírez: Lopetegui; Plaza y Castro; Arriagada, Corvalán y Díaz; Carrasco, Walker, Rojas, Fuenzalida y Ramírez.

LAUTARO ATLETICO-RODRIGUEZ RIVAS. — A las 14.30 horas, con tres teams, en Lo Espejo. Primer team del Lautaro Atlético: Barahona; Gatica y Bravo; Briones, Gutiérrez y Piña; Montero, Lino, Frías, Urrea y Martínez.

UNION CORDILLERA-JUVENTUD MANZANO. — En San José de Maipo, a las 16 horas, con tres equipos. Primer elenco del Juventud Manzano: Rubio; Bustos y Latúz; Triviño, Collao y L. Latúz; Herrera, Pezoa, L. Herrera, L. Bustos y Tapia.

SANTA CAROLINA - SAN ALFONSO. — A las 14.30 horas, con tres equipos, en cancha del San Alfonso. Primer equipo: del Santa Carolina González; Arenas y Altamirano; Pizarro, Bonna y Córdova; Carvajal, Soto, Silva, Cordero e Icarte.

ADRIANA COUSIÑO-SANTA ISABEL JUNIORS. — A las 14 horas, con tres elencos en Calera de Tango. Primer conjunto del Adriana Cousiño: Díaz; Moya y Miranda; Sánchez, Espinoza y Tobar; Morales, Hernández, J. Díaz, Fell y Gutiérrez.

UNION DOÑIHUE-SAN CARLOS. — A las 14.30 horas, con tres elencos, en cancha Norteamérica N.o 3.

UNION COMERCIO-MAGALLANES. — En Santa Cruz, con equipos de división especial. El cuadro del Magallanes partirá a las 8 horas, desde calle Dieciocho N.o 314.

ATLETICO ARTURO PRAT-UNION CHILENA. — En Curacaví, con tres teams, a las 14 horas.

BLUE STAR - BIMA. — En Lo Espejo, a las 14 horas, con equipos infantiles y adultos. El primer elenco del Blue Star formará así: Moya; Rojas y Pavez; Miranda, Morales y Munizaga; Soto, Nuri, Arriola, Parra y Arratia.

POR los BARRIOS y COMUNAS

El domingo 22 del actual se iniciará el campeonato que organiza el Club Palais Royal. Las instituciones que se interesen en participar en esta competencia futbolística deben inscribirse en la secretaría de Avenida Independencia 3198, o Relojería La Deportiva, Independencia 3136, antes del día 17.

—:oOo:—

29 años de vida cumplió el día 15 del presente el club River Plate, de Providencia, asociación a la que está afiliado desde 1926. Como corolario a la labor realizada, durante el año en curso esta institución estableció su sede social, ubicada en Julio Prado 2121.

—:oOo:—

El Club Estrella de Quinta, efectuará hoy día una romería al Cementerio General, con motivo de cumplirse un año del fallecimiento de los ex socios Jorge Gálvez Villagrán y Jorge Ahumada Astete. Los asistentes se reunirán en la Plazuela del Cementerio a las 9.30 horas.

—:oOo:—

El siguiente programa de partidos se cumplirá hoy en la tarde, en el Estadio Municipal de Marruecos: Callapito de Curacaví con Victoria de San Javier; Deportivo Lindenau con Deportivo Espacio LAN; Malloco Atlético con Marruecos F. C.

—:oOo:—

En el Estadio Municipal de La Cisterna, paradero 24 de la Gran Avenida, se iniciará esta mañana el campeonato cuadrangular de fútbol, organizado por el Atlántico, de esa comuna. Actuarán, además, los cuadros juveniles de Colo Colo, Magallanes y Osvaldo Puccio. El programa de hoy es el siguiente: 10 horas, Magallanes con Osvaldo Puccio; 11.15 horas, Colo Colo con Atlántico. Las finales se jugarán el domingo 22.

—:oOo:—

La primera fecha del Campeonato de Campeones, organizado por la Central de Ligas de San Miguel se cumplirá hoy día en la cancha del Deportivo Oriental, con el siguiente programa: En la mañana, jugarán la Liga Nor Poniente con la Liga San Miguel; a las 10.40, el Unión Milán con el Subercaseaux, en segunda serie, y a las 12.10, el Inter Lauder con Subercaseaux con el cuadro de honor. En la tarde jugarán la Agrupación Daniel Palma con la Liga La Legua, a las 14.55; Alcalde Flores con Oriental en tercera serie. A las 16.10 horas, Socofa con Legua Juniors en segunda serie, y a las 17.30 horas, en la serie de honor, Chañarcillo con Deportivo Cóndor.

Los próximos encuentros se llevarán a efecto en la cancha de la Agrupación Daniel Palma, en Club Hípico esquina de San Joaquín.

—:oOo:—

En la mañana de hoy se efectuará un interesante programa en el Estadio Popular Alonso e Hijos, donde se jugarán los siguientes partidos de fútbol entre clubes de barrios:

CANCHA 1.— 9.30; 10.30 y 11.30 horas, Estudiantes de Portales con Deportivo Bulnes, tres equipos adultos.

CANCHA 2.— 10 y 11 horas, Garage Córdova con Juventud Chilena, segundos y primeros equipos.

CANCHA 3.— 9.30; 10.30 y 11.30 horas, Juventud Ecuador con Manuel Acevedo, tres elencos.

CANCHA 4.— En esta cancha actuarán los equipos infantiles del Deportivo Alonso e Hijos, con un contendor que se designará. El programa se iniciará a las 9.30 horas.

CANCHA 5.— 10 y 11 horas, Deportivo Aucas con Unión Brasil, segundos y primeros equipos.

CANCHA 6.— 10 y 11 horas, Halcón con Unión Chacabuco, segundos y primeros equipos.

CANCHA 7.— 9.30; 10.30 y 11.30 horas, Caupolicán Sporting con Misael Escutti, tres elencos.

—:oOo:—

Además la administración de este Estadio ha programado para la tarde en la cancha de Baby-Fútbol el siguiente programa para elementos infantiles: 17.30 horas, Diablos Buenos con Alonso e Hijos, infantiles de tercera división. 18.15 horas, Estrella Pellantaro con Población Ecuador, infantiles segunda categoría. 18.45 horas, Dos Américas con Valentín Campos, infantiles segunda categoría. Turno: Diablos Buenos y Valentín Campos.

—:oOo:—

Por el campeonato de básquetbol de verano se han obtenido los siguientes resultados:

MARTES 10.— Femenino, Vicente Navarrete venció por W.O. a Lab. Silbe; masculino, Royal Silver 46, Tricolor de Chile 34 puntos; masculinos, Lavatex 38, Noche Buena 35 puntos.

MIERCOLES 11. — Femeninos, Irene Velásquez venció por W. O. a Unión Seminario; femeninos, Sara González 33, Hernán Urbina 10 puntos.

JUEVES 12.— Femenina, Copec 33, Noche Buena 22 puntos; masculinos, Eich 37, Erika 31; masculinos, Copec 29, Lircay 23.

VIERNES 13.— Femeninos, San Francisco 42, Unitec 15 puntos; masculinos, Copihues Rojos vencieron por W. O. a Casa García; masculinos, Hernán Urbina 44, The Black Stars, 17 puntos.

El torneo prosigue mañana con los siguientes partidos: 20 horas, femeninos, Copec con Chequitaqu; 21 horas, masculinos, Copec con Juventud Vicchi; 22 horas, masculinos, Manu Tara con Empresa Martínez.

—:oOo:—

Esta noche se realizará un interesante programa de básquetbol en la cancha Francisco Arellano, el que ha sido organizado por la Asociación de Cuarta Comuna. Los partidos a jugarse son los que a continuación se detallan:

20 horas, San Ignacio con Población Edwards, segundos masculinos (2.a rueda); 21 horas, Población Edwards "A" con Alianza "A", primeros femeninos (clausura); 22 horas, Población Edwards con San Ignacio, primeros masculinos (2.a rueda). Turno, Francisco Arellano y San Ignacio.

Este torneo continuará mañana con partidos fijados en Santiago y Talagante, siendo los encuentros que sostendrán: Flecha, campeón de 1951, con Miguel J. Vargas, actual puntero de primera división, los más importantes de la fecha. Estos partidos se realizarán en la cancha Miguel Vargas de Talagante, a las 10.15 horas.

—:oOo:—

En San Antonio se llevará a efecto hoy, a las 17 horas, en la cancha del Hospital San Luis, el siguiente programa basquetbolístico:

17 horas, Capitán Wood, de la Asociación Básquetbol 4.a Comuna con Hospital San Luis, segundos equipos (femeninos). 18 horas, Hospital San Luis con Capitán Wood, primeros equipos (femeninos). La delegación del Deportivo Capitán Wood, que sostendrá encuentros con el Club Hospital San Luis de San Antonio, va compuesta por las jugadoras: Ana Fernández, Luisa Contreras, María Ortiz, Hortensia Miranda, Erna Espinoza, Eugenio Duarte; Rosa González, Gladys Buschmann y Norma Montedaca. Preside la delegación el señor Arsenio Muñoz, y director técnico, René Rozas.

EMPRESA PULLMAN-BUS SANTIAGO, CARTAGENA, ALGARROBO

Señor Viajero:

¿Va Ud. a las playas?

Hágalo por un camino pintoresco y entretenido, viaje en los cómodos Micros-Salones de la Empresa "PULLMAN-BUS" SANTIAGO-SAN ANTONIO-LLO-LLEO-CARTAGENA-SANTO DOMINGO-LAS CRUCES-EL TABO-ISLA NEGRA-EL QUISCO, ALGARROBO Y MIRASOL.

HORARIO DE VERANO

SALIDA DE SANTIAGO A LA COSTA

Salombus	6.45 hrs.	San Antonio-Llo-Lleo-Cartagena.
Corriente	7.00 hrs.	Cartagena-El Tabo-Algarrobo.
Salombus	7.15 hrs.	San Antonio-Llo-Lleo-Cartagena.
Corriente	7.30 hrs.	Cartagena-El Quisco-Algarrobo.
Salombus	7.50 hrs.	San Antonio-Llo-Lleo-Cartagena.
Salombus	8.00 hrs.	Cartagena-El Tabo-Algarrobo.
Salombus	8.15 hrs.	Cartagena-San Sebastián-Las Cruces.
Corriente	8.30 hrs.	San Antonio-Llo-Lleo-Santo Domingo
Corriente	8.45 hrs.	Cartagena-El Tabo-Algarrobo.
Corriente	9.00 hrs.	San Antonio-Cartagena-Las Cruces
Salombus	9.15 hrs.	San Antonio-Llo-Lleo-Cartagena.
Corriente	9.30 hrs.	Cartagena-El Tabo-Algarrobo.
Salombus	10.00 hrs.	San Antonio-Llo-Lleo-Cartagena.
Salombus	10.30 hrs.	San Antonio-Llo-Lleo-Cartagena.
Salombus	11.00 hrs.	San Antonio-Llo-Lleo-Cartagena.
Salombus	11.45 hrs.	San Antonio-Llo-Lleo-Cartagena.
Corriente	12.30 hrs.	San Antonio-Llo-Lleo-Santo Domingo
Salombus	13.00 hrs.	San Antonio-Llo-Lleo-Cartagena.
Salombus	13.30 hrs.	San Antonio-Llo-Lleo-Cartagena.
Corriente	14.00 hrs.	Cartagena-El Tabo-Algarrobo.
Salombus	14.20 hrs.	Cartagena-San Sebastián-Las Cruces.
Corriente	14.30 hrs.	Cartagena-San Sebastián-Las Cruces.
Popular	15.00 hrs.	Lunes, miércoles y viernes, por San Juan
Salombus	15.30 hrs.	Cartagena-El Tabo-Algarrobo.
Salombus	16.00 hrs.	San Antonio-Llo-Lleo-Cartagena.
Corriente	16.30 hrs.	Cartagena-El Tabo-Algarrobo.
Salombus	16.40 hrs.	San Antonio-Llo-Lleo-Cartagena.
Corriente	17.00 hrs.	San Antonio-Llo-Lleo-Cartagena.
Corriente	17.30 hrs.	Cartagena-El Tabo-Algarrobo.
Corriente	18.00 hrs.	San Antonio-Llo-Lleo-Cartagena.
Corriente	18.30 hrs.	Cartagena-San Sebastián-Las Cruces.
Salombus	19.00 hrs.	San Antonio-Llo-Lleo-Cartagena.
Salombus	20.00 hrs.	San Antonio-Llo-Lleo-Cartagena.
Salombus	20.30 hrs.	San Antonio-Llo-Lleo-Cartagena.
Salombus	21.00 hrs.	San Antonio-Llo-Lleo-Cartagena.

SALIDA DE LA COSTA A SANTIAGO

Corriente	6.15 hrs.	Cartagena-San Antonio.
Salombus	6.45 hrs.	Cartagena-San Antonio.
Popular	7.00 hrs.	Cartagena-San Antonio.
Corriente	7.15 hrs.	Las Cruces-San Antonio.
Corriente	7.30 hrs.	Algarrobo-San Antonio.
Salombus	8.00 hrs.	Cartagena-San Antonio.
Corriente	8.30 hrs.	Mirasol-Cartagena-San Antonio.
Salombus	9.00 hrs.	Cartagena-San Antonio.
Corriente	9.30 hrs.	Cartagena-San Antonio.
Corriente	10.00 hrs.	Cartagena-San Antonio.
Salombus	11.30 hrs	Cartagena-San Antonio.
Salombus	12.00 hrs.	Cartagena-San Antonio.
Corriente	13.00 hrs.	Las Cruces-San Antonio.
Corriente	13.15 hrs.	Santo Domingo-Llo-Lleo-San Antonio
Salombus	14.00 hrs.	Cartagena-San Antonio.
Salombus	14.00 hrs	Algarrobo-Cartagena-San Antonio.
Salombus	15.00 hrs.	Cartagena-San Antonio.
Salombus	15.30 hrs.	Cartagena-San Antonio.
Salombus	16.00 hrs.	Cartagena-San Antonio.
Corriente	16.00 hrs.	Algarrobo-San Antonio.
Salombus	16.30 hrs.	Cartagena-San Antonio.
Corriente	16.45 hrs.	Santo Domingo-San Antonio.
Corriente	17.30 hrs.	Las Cruces-San Antonio.
Corriente	17.30 hrs.	Algarrobo-Cartagena-San Antonio.
Salombus	18.00 hrs.	Cartagena-San Antonio.
Salombus	18.00 hrs.	Las Cruces-San Antonio.
Corriente	18.00 hrs.	El Quisco-Cartagena-San Antonio.
Corriente	18.00 hrs.	El Tabo-Cartagena-San Antonio.
Salombus	18.15 hrs.	Llo-Lleo-San Antonio.
Salombus	18.30 hrs.	Cartagena-San Antonio.
Salombus	19.00 hrs.	Algarrobo-Cartagena-San Antonio
Salombus	19.30 hrs.	Cartagena-San Antonio.
Salombus	20.00 hrs.	Cartagena-San Antonio.
Salombus	21.00 hrs.	Cartagena.

SERVICIOS LOCALES ENTRE SAN ANTONIO Y ALGARROBO E INTERMEDIOS

SALIDAS DE SAN ANTONIO	SALIDAS DE ALGARROBO
8.30 horas	9.00 horas
11.30 "	10.00 "
14.30 "	12.00 "
16.30 "	14.30 "
20.30 "	18.00 "
	19.30 "

La Oficina de Reserva de Pasajes y el Paradero de Salidas de los micros, se encuentran ubicados en el centro de la Plaza Argentina al lado de la Garita de los tranvías, frente a la Estación Central, con teléfono de Informaciones N.o 90346. Oficinas Generales y Estación de Servicio, en calle 5 de Abril N.o 3485, teléfonos 92018 y 92999.

NOTA.—También comunicamos a nuestros viajeros, que para la vuelta pueden reservar sus asientos en cualquiera de las playas, pues en todas hay una Oficina de la Empresa, ubicada en la parte más central.

NOSOTROS NO HEMOS AUMENTADO LAS TARIFAS

TARIFAS

Salombus a Cartagena . . $ 56.- a Algarrobo $ 106.-
Corriente a Cartagena . . $ 45.- a Algarrobo $ 81.-

NO COBRAMOS POR LA RESERVA DE ASIENTOS NUMERADOS
TAMBIEN RECIBIMOS ENCOMIENDAS, DE OFICINA A OFICINA

DEMORA DEL VIAJE ENTRE SANTIAGO Y CARTAGENA: 2.15 horas. Esta Empresa está esperando que las Autoridades otorguen permiso para un Servicio Expreso que demorará 1.40 horas.

Estos Servicios son aumentados en caso de que haya mayor afluencia de público, saliendo el día domingo, el primer micro, a las 6 de la mañana.

SANTIAGO, febrero de 1953.

SEÑOR PASAJERO: Recorte este aviso que le servirá para cualquiera información.

LA EMPRESA

LOS ASES DEL MOTOCICLISMO COMPETIRAN EN SANTO DOMINGO

Nisei y Rayón Victoria de Llo-Lleo se cotejan por la selección de base-ball

EN EL PARQUE COUSIÑO HOY A LAS 15 HORAS

Una nueva jornada por la preselección para el campeonato nacional hará disputar esta tarde la Asociación de Béisbol de Santiago. A las 15 horas, en la cancha de la elipse del Parque Cousiño, se enfrentarán las novenas de Nisei y Rayón Victoria, de Llolleo. Este es el tercer partido de la serie de seis, y encierra el atractivo de que es la primera vez que Rayón Victoria se presentará en Santiago, apareciendo como un rival de consideración para Nisei, quadro de la colonia japonesa que está en condiciones de exigirle el máximo de su capacidad.

La alineación de los conjuntos será la siguiente:

RAYON VICTORIA:

Catcher, Alberto Duclos.
Pitcher, Roco Lancellotti.
1.a base, Jorge Lavín.
2.a base, Eduardo Hernández.
3.a base, Carlos Cruz.
Short-stop, Ignacio Valdebenito.
Left filder, Germán Monsalves.
Center filder, Alberto Sartori.
Right filder,
Suplentes:
Sergio Larraín.
Manuel Lázaro.

NISEI:

Catcher, Isaac Tsunekawa.
Pitcher, Mario Tsunekawa.
1.a base, Hiroshi Kido.
2.a base, Hiroshi Ishikawa.
3.a base, N. Nakagawa.
Short-stop, S. Ishikawa.
Left filder, Fernando Sate.
Center filder, Juan Mabe.
Right filder, Jorge Rubota.
Suplentes:
Jun Otani.
J. Yamada.
S. Shirazawa.

GRAN ANIMADOR.— Sindicado como la figura de más valía en el motorismo nacional, Erland Wilson debe transformarse en un gran animador de la prueba que se disputa esta tarde en el balneario de Santo Domingo.

GRAN FESTIVAL ESTA TARDE EN ESE BALNEARIO

Esta tarde, a las 16 horas, se iniciará el gran festival motociclista que organiza el Santiago Moto Club, en el motódromo del balneario Rocas de Santo Domingo, el que tendrá un porcentaje a beneficio del Cuerpo de Bomberos de San Antonio. El programa se iniciará con un desfile de todos los participantes, tanto del club organizador como del Valparaíso Moto Club, el que hará participar a todos sus ases como Erland Wilson, Aldo Bosonni, Earl Jowns y otros; el Club Motociclista de Curicó ha enviado un equipo de méritos formado por Enrique Horta, Casas Cordero, Gagliano y Giuseppe Pizzano, y por Santiago corren pilotos tan conocidos como Rogelio Espinoza, Jorge Astete, Pedro Pablo Morales, Luis Jiménez y Arturo Maruri. A continuación se efectuarán carreras para todas las categorías, empezando con las de pequeña cilindrada, las de 125 cms.3., que correrán 5 vueltas, después las máquinas de 350 cms., que correrán 20 vueltas, y las de 500 cms. Standard, darán 25 vueltas al motódromo. Después de esto, se hará una divertida carrera Yinkanna, en que los corredores tienen que detenerse cada tres vueltas, para subirse a una escalera y lanzarse al suelo, después de correr 50 metros dentro de un saco y tomarse una Coca Cola. La primera parte del programa terminará con acrobacias por el "gringo" Muller, que hará sus proezas en el trapecio, pese a contar con una sola pierna, y Patricio Barros y sus cinco hermanos, que tripulando una sola moto, electrizan al público con sus arriesgadas pruebas de alta acrobacia.

Después de un breve intermedio, se hará la gran carrera de fuerza libre para campeones, en 30 vueltas, en la que se medirán ases internacionales del motociclismo, como Erland Wilson y Aldo Bosonni, de Valparaíso; Enrique Horta, de Curicó, y Rogelio Espinoza, Jorge Astete e Isaac Urra, de Santiago. El programa terminará con una carrera a 5 vueltas en motos con side-car, y los precios se han fijado en veinte pesos entrada general, y los niños gratis, para fomentar su gusto por el motociclismo. Desde Cartagena y San Antonio partirán micros cada media hora hacia el motódromo, y también hará ese mismo servicio a la vuelta, para dar mayores facilidades a los asistentes que estén veraneando en esos lugares.

Este programa, que cuenta con magníficos premios para los vencedores es a beneficio del Santiago Moto Club y del Cuerpo de Bomberos de San Antonio, institución que ha cooperado entusiastamente en su organización.

CAMPEON DE LA "COPA MONTEVIDEO".— Luciendo siempre sus grandes trazas de campeón, el "Nacional" obtuvo el lugar de privilegio en el torneo disputado recientemente en Montevideo, y que contó con la participación de equipos de categoría de Europa y Sudamérica. Su campaña fué magnífica: alcanzó el título ostentando su condición de invicto. Sus cracks respondieron ampliamente. ¡Por algo son campeones del mundo!

EL JUEVES LLEGAN "CRACKS" DEL DEPORTE DE ARGENTINA

BUENOS AIRES, 14.— (AL).— Con destino a Chile, viajará el jueves próximo, por vía aérea, la directiva de la Confederación Argentina de Deportes, la que va en misión de confraternidad, con motivo de la próxima entrevista que sostendrán los Presidentes Ibáñez y Perón.

La referida delegación estará integrada por los campeones mundiales de automovilismo, Juan Manuel Fangio, y de tiro al blanco, Pablo Grossi; de ping pong, Juan Labat y Jaime Díaz; de billar, Pedro Leopoldo; de polo, Alfredo Lalor, y los campeones olímpicos de remo tranquilo, Capozzo y Roberto Guerrero.

Además integrarán la delegación los subcampeones de box, Antonio Pacenza; de atletismo, Reinaldo Gorno; de levantamiento de pesas, Humberto Celvetti y Orlando Cossani; el ciclista Clodomiro Cortoni; el luchador Alberto Longarella; la tenista María Terán de Weiss, y los automovilistas Juan y Oscar Alfredo Gálvez.

Reyes pelea el jueves con Bunetta, invicto peso gallo de Argentina

El jueves próximo, en el ring del Teatro Caupolicán, se disputará la pelea entre los profesionales de la categoría gallo Alberto Reyes, campeón chileno y Alfredo Bunetta, argentino, que viene precedido de una magnífica campaña, encontrándose invicto después de 28 combates.

El manager del pugilista transandino, Alejandro Ammi, viene muy optimista con respecto a la actuación que le corresponderá a su pupilo frente a nuestro pequeño gran campeón. "Tengo confianza —dijo — en que triunfará Bunetta, porque es más boxeador que Reyes".

Mañana a las 17.30 horas, en el local de la Federación, calle San Francisco N.o 610, las autoridades del pugilismo rentado procederán a observar, en una prueba de suficiencia, la capacidad del púgil visitante.

Los árbitros para el fútbol oficial de hoy

La Asociación de Arbitros de Fútbol de Santiago hizo las siguientes designaciones para el fútbol oficial de hoy:

Santiago: cancha Cuarta Zona, en la tarde, señores Orlando Fuentes, Jorge Célis y Ulpiano Uribarri; cancha San Ramón, en la tarde, señor Manuel Pérez Medina; cancha Zambrano número 1, tarde, señor Alberto Salcedo; San Miguel, en la mañana, señor Luis Castro; en la tarde, señor Luis Figueroa; cancha de Colo Colo, tarde, señor Zacarías Escobar; cancha Cerrado, tarde, señor Vicente Gamboa; cancha Romeral, tarde, señores Aristides Rojas y A. Cancino.

Actividades reanudará el Deportivo "Borgoño"

En los próximos días reanudará sus actividades el Club Deportivo Borgoño, cuya secretaría funcionará en calle General Gana N.o 922, fono 53514. Esta atenderá a los socios y a los que deseen ingresar a la institución diariamente de 19 a 21 horas, y los días domingo en la cancha del club, 7.a Avenida esquina de la 5.a Avenida, Población Atacama.

FERROBADMINTON Y TRASANDINO JUEGAN MAÑANA EN LOS ANDES

Esta tarde en el Estadio Transandino, de Los Andes, se efectuará un programa futbolístico a beneficio de los familiares ferroviarios damnificados en la catástrofe ocurrida el primero de enero en Valparaíso.

En el preliminar se medirán los equipos Ferroviarios, de Valparaíso, con Maestranza, de San Bernardo, y en el match estelar de la reunión los cuadros de Ferrobadminton con Transandino.

Este programa deportivo con finalidades benéficas ha sido organizado por la Sección Deportes del Departamento de los FF. CC. y auspiciado por el Director General de los Ferrocarriles, señor Jorge del Sol Valdivieso.

DIA DEL BODEGUERO FERROVIARIO, CARGA ESTACION ALAMEDA

El Deportivo Bodeguero Ferroviario Carga Alameda organizó un paseo a Talagante para hoy día, con motivo de cumplirse un nuevo año de este deportivo. Aprovecharán la ocasión para ofrecerle una manifestación al jefe que se aleja, don Luis Troncoso, a gozar de una merecida jubilación.

El día deportivo lo han organizado de la siguiente manera:

En la mañana, campeonato de fútbol entre las Bodegas Receptoras y Remisora, a continuación del cual habrá atletismo y natación, para continuar con un almuerzo campestre, donde se aprovechará para hacer entrega de los trofeos, donados por casas comerciales, a los vencedores en las distintas pruebas.

Se cerrará la celebración del aniversario con unas once, para regresar luego a Santiago.

A esta fiesta deportiva hay, también, invitados ex compañeros de esa Empresa, ahora jubilados.

LA VOZ DEL PUBLICO

"Primeramente pido se me permita felicitar al flamante y gran campeón que es el Everton, por su brillante triunfo en el torneo de 1952 y su victoria tan holgada y elocuente que obtuvo ante Independiente. Además, y creo que esto no es ninguna novedad, insinúo que el seleccionado que irá a Lima sea a base del Everton. Se puede reemplazar a Rodríguez por Farías, a Blondi por Sáez o Rojas y a Lourido, otro crack del Everton, por Cid o Ponce. El equipo "B" podría ser integrado por los demás jugadores designados por los seleccionadores.— Alfredo Soler Anais, calle Cienfuegos N.o 328, La Serena".

Agradecimientos de D. Raimundo Loezar

El Director de la audición "Sinopsis del Deporte", señor Raimundo Loezar Moreno, nos solicitó agradecer a las autoridades deportivas, dirigentes y socios de clubes profesionales y amateurs, por haberlo acompañado en el sensible fallecimiento de su señora madre, doña Rosa Moreno vda. de Loezar.

BASQUETBOL AL DIA

Las delegaciones de básquetbol femenino que vienen al Campeonato Mundial se están empezando a movilizar. Las "gringas", uno de los equipos más poderosos que participarán, salen hoy de Miami, jugarán en Lima y, posteriormente, se presentarán en el norte de nuestro país. El día 5 de marzo, las estadounidenses, llegarán a Santiago bien entrenadas y dispuestas a ser duro escollo.

En la delegación completa de norteamericanos que viajará a Chile, figuran los dirigentes Irvin Van Blarcom, Miss Tennie Mac Ghee y el coach John He Head. Las jugadoras Betty Clark, de Daveport; Janet Thompson, y Dorothy Welp, del Iowa Wesleyan College; Fern Gregory Nash, Agnes Baldwin, Mildred Sanders, Pauline Bowden, Katherine Washington, Agnes Loyd y Betty Murphy, todas del Nashvill Busines College.

—ooOoo—

En un avión especial de Panair Do Brasil, viajarán las delegaciones de Paraguay (actuales campeonas sudamericanas) y Brasil, el día 3 de marzo.

Los peruanas lo harán el día 4 de marzo, viajando la delegación completa.

Por vía Aerolíneas, vendrán desde París, el día 28 de febrero, las delegaciones de Suiza y Francia, para llegar el día 2 de marzo a Santiago.

—ooOoo—

Digna de destacar es la actitud adoptada por la firma Omega, que por intermedio de sus representantes Waech y Cía. ofrecieron a los dirigentes del básquetbol nacional, el equipo de cronómetros y de marcador de tiempo automático, o sea, los mismos que se usaron en las Olimpíadas de Helsinki. También, donó un precioso trofeo para que sea disputado en el match de Suiza con Chile.

—ooOoo—

La Federación de Básquetbol de Chile, con criterio que es necesario aplaudir, ha decidido dar facilidades para todas aquellas instituciones y personas que se interesen en comprar abonos. Los precios serán tribuna especial, $ 2.750; tribuna de primera, 1.650 pesos; tribuna de segunda, 1.100 pesos, y galerías, 600 pesos.

Con dichos abonos los espectadores podrán presenciar las doce reuniones que durará el mundial que comienza el 7 de marzo.

—ooOoo—

Antenoche se inició en Puerto Montt, el 21.o Campeonato Nacional de Básquetbol Masculino, con un desfile de las delegaciones de Iquique, Coquimbo, Universidad Católica, Valparaíso, Santiago, Universidad de Chile, Linares Concepción, Temuco, Río Bueno y Puerto Montt. A las 22 hrs. se inició el programa con la entrega del gimnasio a los deportistas. En la reunión inaugural se enfrentaron los quintetos de Puerto Montt y Río Bueno, venciendo aquél por la cuenta de 57 x 33.

Hoy, se efectuarán tres partidos oficiales, Coquimbo con Ancud, Santiago con Temuco y Valparaíso con Universidad Católica.

—ooOoo—

Los peruanos se aprestan para intervenir en el Campeonato Sudamericano de Básquetbol que comienza el 26 de marzo próximo en Montevideo. Todos los integrantes son hombres de experiencia internacional, figurando entre los seleccionados, Rodolfo Soracco, Virgilio Drago, Hernán Sánchez, Rodolfo Salas, Alberto Fernández, Eduardo Fiestas, Jospe Vizcara, Carlos Alegre, Amalfi Lucione, José Chocano y Ernesto Ortiz.

Si recordamos, el Perú ha intervenido en competencias de carácter internacional, donde ha demostrado su poderío En efecto, en los años 1938 y 1943, se clasificaron campeones sudamericanos derrotando en matches sensacionales a los argentinos, uruguayos, brasileños y chilenos. También obtuvo un vicecampeonato en Argentina, donde fué estrechamente vencido por el quinteto de este país.

BAUER.

Yate "Cayrú", ganó en prueba B. Aires-Río

RIO JANEIRO, 14.— (AL).— Luego de navegar durante doce días y cubrir una distancia de mil doscientas millas que separan a Buenos Aires de Río de Janeiro, finalizó ayer la tercera regata oceánica. Contra todo lo previsto y gracias al avance de las últimas jornadas, se clasificaron en primero y segundo lugar dos naves brasileñas. El ganador de la regata fué la embarcación brasileña "Cayrú", timoneada por Jorge Frank Geyer. A continuación se clasificaron "White Mist", "Juana", "Vendaval" y "Maracaibo'. Posteriormente, arribaron las embarcaciones 'Santa Rosa" y "Fiord".

Empieza mañana el torneo nacional de Yachting: Valparaíso

En la bahía de Valparaíso se iniciará mañana el 2.o Campeonato Nacional de Yachting, auspiciado por la Federación de este deporte.

Aunque oficialmente sólo se competirá en yates de clase "Star" y "Pirata", el programa consulta para el día 21 una regata para yates de alta mar. Se espera una nutrida concurrencia de participantes, ya que es una prueba que, por no encuadrarse dentro de especiales características, ofrece competencias de gran variedad y colorido.

La Máquina que mejor Cose y Borda
ALFA
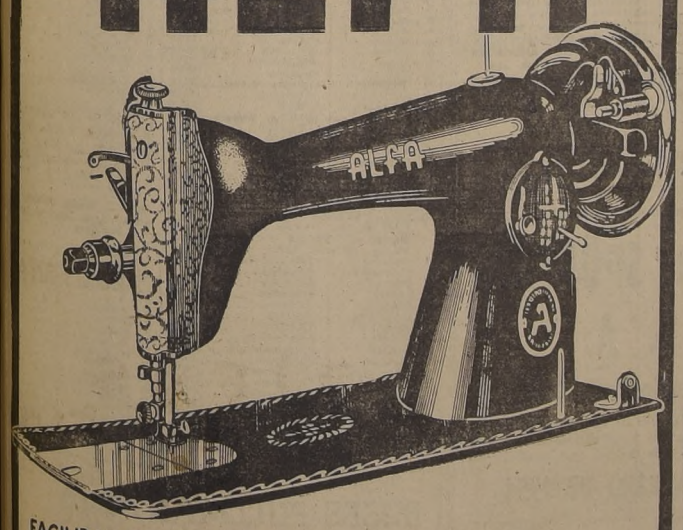
FACILIDADES DE PAGO
DESDE $7.600.-
ENRIQUE PALMA ESTADO 18

Su instalación, conservación y mantenimiento son más baratos, pues no requieren pintura ni cuidado alguno.
Refleja el 90 por ciento del calor radiante manteniendo el interior a una temperatura bastante inferior a la exterior en el verano, y en el invierno al reflejar el calor interior mantiene una temperatura más alta.
Al ser considerablemente más livianas que los otros materiales en uso, disminuye los gastos de flete y permite alivianar la estructura resistente de la cubierta.
La plancha de 1.80 x 0.90 metros (1.80 x 0.82 metros acanalado) da 0.7 mm. de espesor, pesa 3 kilos. No se mancha ni corroe: excelente presentación, muy livianas, económicas, fácil aplicación, durables.
Ofrecemos para entrega inmediata planchas de 0.7 mm. de espesor, onduladas de 180 x 82 cmts. Se instalan únicamente con clavos galvanizados especiales con golillas de neoprene. (M. R. DUPONT)
Para cualquier consulta sírvase dirigirse sin compromiso a nuestro
DEPARTAMENTO TECNICO
M. MADECO R.
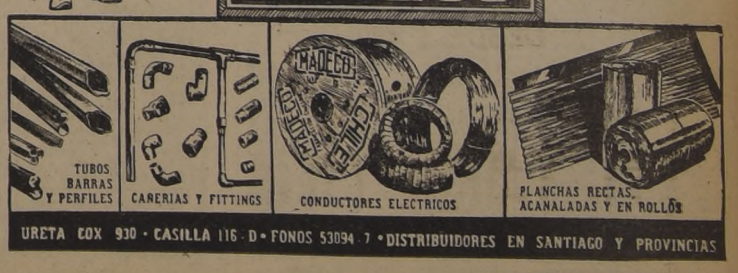

URETA COX 930 • CASILLA 116-D • FONOS 53094-7 • DISTRIBUIDORES EN SANTIAGO Y PROVINCIAS

Gleam es nuestra carta en el "Handicap de Verano"

Entre los cinco primeros caballos de la lista debe resolverse el clásico "Handicap de Verano", que constituye el atractivo principal de la tarde de hoy en el Club Hípico de Santiago.

Aunque algunos de ellos van dispensando serias ventajas en los kilos, a los que llevan numeraciones más altas, compensan en cambio, tales diferencias con su mayor calidad, lo que es indispensable tratándose de compromisos de cierto aliento.

Partido, que carga el top weight, hizo su rentrée en los 2.000 metros del premio "Florencio Valdés", ganado por Manderley, en donde completó postura. La carrera corrida hizo su efecto, y ahora se presenta con uno de los mejores cotejos de la semana. Si recordamos que en varias ocasiones escoltó al crack Liberty, justo es convenir que ahora tiene indiscutible chance.

Gleam ha ganado dos carreras largas recientemente, la última de las cuales fué hace dos semanas en Viña del Mar, en donde batió lejos al excelente Bufoncito. Estas performances constituyen la mejor recomendación que puede hacerse del tordillo que casi con seguridad, deberá asumir esta tarde la responsabilidad del favoritismo.

Manderley ganó a Biriatou, Cori y Petrarca en el "Florencio Valdés", y ha continuado su training

Manderley y Lord Palma nos parecen sus más serios enemigos, y quedan para los lugares siguientes del marcador

STELLA MARIS PUEDE SALIR DE PERDEDORAS EN LA CONDICIONAL PARA YEGUAS

en muy buenas condiciones. El hijo de Carnaval resiste peso y tiene calidad de sobra para otorgar las ventajas que dispensa.

Lord Palma ha venido mejorando paulatinamente en sus más recientes presentaciones, y su actuación en "El Derby", constituyó una sorpresa para muchos. Pero ella no fué sino la confirmación de sus realizaciones anteriores y como por contextura debe ser un elemento sensible al peso, se comprenderá que los cinco kilos menos que ahora lleva deben influir poderosamente en él.

Aquilino es ganador en 2.000 metros sobre Rey Moro, y el domingo reapareció clasificándose tercero detrás de Comofiera y Rocío, en 1.100 metros. No somos de los que participamos de este modernísimo sistema de entrenamiento, —correr corto un domingo y al siguiente, en un tiro de aliento— pero hay caballos capaces de realizaciones insospechadas, y a lo mejor el hijo de Hooligan es uno de ellos.

De los restantes, El Zorrito es el llamado a proporcionar la sorpresa, aunque su última actuación fué mediocre. Pero por lo menos reveló que hay un asomo de que recupera sus formas.

En cuanto al pronóstico del programa, preferimos a Gleam por clase.

Manderley para segundo, y para tercero Lord Palma.

STELLA MARIS EN LA SEGUNDA

Reservada a yeguas de tres años que no hayan ganado, es la de segunda hora, que cuenta con un lote bastante numeroso de aspirantes a abandonar la más modesta de las categorías.

Abadesa, Algarrobalina, Queen, Lady Melinda, Stella Maris, La Porfiada, Trutruca y Vice Versa, son las de mejores títulos y entre ellas debe hacerse la elección.

Creemos que si Stella Maris es bien conducida, mucho les costará a sus enemigas derrotarla, ya que viene de clasificarse segunda de Dormilona, y anteriormente había figurado honrosamente con mejores. Es nuestra carta para el primer lugar.

Para el segundo puesto señalamos a Abadesa, y para tercera, Algarrobalina, que han estado figurando también en los placés.

PRONOSTICOS DE LA PRENSA (CLUB HIPICO)

	1.a Carrera	2.a Carrera	3.a Carrera	4.a Carrera	5.a Carrera	6.a Carrera	7.a Carrera	Carrera "B"	8.a Carrera	9.a Carrera	10.a Carrera
"LA NACION"	Angelito Don Conrado Hafiz	Stella Maris Abadesa Algarrobalina	Cl. Ferrand Bambino Armador	Panqueque Consuerte Peruano	Lanera Dormilona Calidad	Gleam Manderley Lord Palma	Loma Roja Kurrim Danny	Zancada Roxana Mossabelle	Ya Cambalachera Brígida	Ch. Trenet Taravica Francón	Vagrancy Alegre Río Negro
"LA HUASCA"	Angelito Palatino Hafiz	Stella Maris Algarrobalina Abadesa	Cl. Ferrand Bambino Armador	Panqueque Peruano Consuerte	Carcajada Gitana Dormilona	Partido Gleam Lord Palma	Loma Roja Sidón Safir	Mossabelle Roxana Zancada	Ya Ancap Cambalachera	La Pollita Francón Ch. Trenet	Río Negro Vagrancy Salmonetta
"ULTIMA HORA"	Folke Romeral Angelito	Stella Maris Algarrobalina Abadesa	Cl. Ferrand Marqués Bambino	Peruano Archipiélago Panqueque	Selvoso Lanera Calidad	Gleam Manderley Lord Palma	Danny Safir Sidón	Mossabelle Zancada Roxana	Ya Brígida Advertencia	La Pollita Ch. Trenet Sea Life	Río Negro Santiaguina Vagrancy
"LA HIPICA"	Angelito Don Conrado Gamín	Abadesa Stella Maris Algarrobalina	Cl. Ferrand Bambino Usurpador	Panqueque Sedur Peruano	Lanera Gitana Carcajada	Gleam Manderley Partido	Sidón Safir Arrogante	Zancada Roxana Mossabelle	Advertencia La Pollita Cambalachera	D. de Julio Bar One Ch. Trenet	H. Morena Vagrancy Salmonetta
"LA SEGUNDA"	Angelito Folke Hafiz	Stella Maris Algarrobalina Abadesa	Cl. Ferrand Armador Bambino	Peruano Sedur Panqueque	Dormilona Calidad Lanera	Gleam Manderley Partido	Dusty Safir Kurrim	Roxana Zancada Coca Cola	Ya Cambalachera Advertencia	Cerdán Ch. Trenet Francón	Río Negro Vagrancy Florada
"LAS ULTIMAS NOTICIAS"	Angelito Don Conrado Folke	Stella Maris Algarrobalina Abadesa	Cl. Ferrand Sky Pilot Armador	Peruano Consuerte Panqueque	Lanera Carcajada Gitana	Partido Lord Palma Gleam	Sidón Safir Danny	Roxana Zancada Mossabelle	Ya Cambalachera Advertencia	Ch. Trenet Taravica Nuky	Salmonetta Río Negro H. Morena
"EL DEBATE"	Angelito Romeral Hafiz	Stella Maris Vice Versa Algarrobalina	Cl. Ferrand Bambino Marqués	Peruano Panqueque Archipiélago	Lanera Gitana Carcajada	Manderley Partido Lord Palma	Danny Loma Roja Safir	Roxana Mossabelle Zancada	Ya Advertencia Ancap	Francón La Pollita Ch. Trenet	Santiaguina Vagrancy Bantú
"EL IMPARCIAL"	Angelito Hafiz Belle Ile	Stella Maris Abadesa Algarrobalina	Cl. Ferrand Sky Pilot Vlasov	Peruano Panqueque Consuerte	Carcajada Lanera Gitana	Partido Lord Palma Gleam	Sidón Loma Roja Safir	Mossabelle Zancada Roxana	Ya Katja Brígida	Ch. Trenet Bar One La Pollita	Río Negro Vagrancy Santiaguina

CLUB HIPICO

DOMINGO 15 DE FEBRERO DE 1953

PRIMERA CARRERA, a la 1.40 P. M.— 1,500 metros.— Premio HOMOBONO.— 4.a serie. —Para caballos de 3 años y más ganadores. — Handicap.— Inscripción: $ 400.— Inscripción extraordinaria: $ 400. — Premios: $ 40.000 al primero; $ 12.000 al segundo; $ 6.000 al tercero, y $ 4.000 al cuarto.

(JINETES APRENDICES)

J. Morales	J. Atala	1	Angelito	59	2	Masguial
A. Proschle	L. Vargas	2	In Partibus	57	8	A. Proschle
Eto. Inda	F. San Martín	3	Don Conrado	56	7	Eto. Inda
Eto. Inda	B. Moreira	4	Red Ribbon	49	11	Infierno
A. Pérez	R. Pérez	5	Hafiz	53	12	Rosny
F. León F.	L. Rodríguez	6	Romeral	53	4	Santa Olga
A. Pérez	P. Alquinta	7	Folke	48	9	E. Barriga
E. Sepúlveda	V. Alvear	8	Palatino	48	3	El Descanso
J. Ban	P. Bustos	9	Gamín	46	5	J. Ban
M. Segura	C. Benavides	10	Yatagán	46	6	Flotador
S. Miceli	E. Márquez	11	Belle Ile	45	1	Jumisa
R. Gómez	L. Silva	12	Corcovado	45	10	S. Valenzuela
H. Inda	O. Chamorro	13	Scarlatti	45	13	"Neno"

SEGUNDA CARRERA, a las 2.15 P. M.— 1.200 metros.— Premio HIPO. — Para potrancas de 3 años que no hayan ganado.— Peso: 52 kilos.— Inscripción: $ 450.— Inscripción extraordinaria: $ 450. — Premios: $ 45.000 a la primera; $ 13.500 a la segunda; $ 6.7500 a la tercera, y $ 4.500 a la cuarta.

C. Muñoz	L. Pérez	1	Abadesa	52	5	O. Correa
O. López	S. Allende	2	Alcántara	52	9	Calcarehue
J. Salfate	J. Aravena	3	Algarrobalina	52	9	S. Valenzuela
G. Urquidi	P. Alquinta	4	Aineli	52	4	Lohengrin
G. Urquidi	No corre	5	Plegaria	52	7	Lohengrin
G. Urquidi	L. Vargas	6	Queen	52	17	Lohengrin
L. Alvarez	J. Olivares	7	Belle Amie	52	10	J. Alfaro
S. Miceli	H. Galaz	8	Celeridad	52	18	Mariage
S. Miceli	I. Núñez	9	Wioka	52	6	Qué Feliz
T. Herrera	R. Cornejo	10	Comosal	52	16	I. Urrutia
M. Portuguez	F. Arredondo	11	Corea	52	22	Panchote
P. Valderrama	J. García	12	Corrida	52	8	A. García
P. Valderrama	B. Moreira	13	Lady Melinda	52	3	Canterbury
O. Becerra	R. Ramos	14	Espelette	52	19	Los Vecinos
M. Araneda	D. Reyes	15	Frascuela	52	14	Mar y Mar
A. Pérez	J. Riquelme	16	Injuriosa	52	1	A. Pérez
S. González	R. Parada	17	La Bataille	52	12	A. Ugarte
D. Sotomayor	L. Contreras	18	La Porfiada	52	21	Bío Bío
M. Segura	L. Silva	19	Night Bird	52	11	B. Falcón
A. Castro	Dudosa	20	Roldana	52	23	Cerro Negro
E. Rodríguez	J. Bravo	21	Stella Maris	52	20	E. Rodríguez
D. Sandoval	O. Olivares	22	Trutruca	52	15	Carcajada
J. Morales	J. Atala	23	Vice Versa	52	13	J. Silva

TERCERA CARRERA, a las 2.45 P. M.— 1.000 metros.— Premio HAMLET.— Para potrillos de 2 años que no hayan ganado.— Peso: 55 kilos.— Inscripción: $ 700.— Inscripción extraordinaria: $ 700 — Premios: $ 70.000 al primero; $ 21.000 al segundo; $ 10.500 al tercero, y $ 7.000 al cuarto.

J. Inda	E. Salas	1	A. Vespucci	55	2	J. Inda
A. Breque	G. Silva	2	Armador	55	4	Santa Isabel
A. Castro	L. Vargas	3	Baby Ber	55	6	E. Larraín
F. Jacial	P. Alquinta	4	Bambino	55	1	Silencio
A. Valdés	R. Donoso	5	C. Ferrand	55	11	Pelequén
A. Fletcher	J. Olivares	6	Escudo	55	8	Tres Puentes
H. Inda	O. Valenzuela	7	Marqués	55	3	Gabriela
R. Celpa	A. Tapia	8	Rollón	55	10	Casino
T. Herrera	R. Cornejo	9	Sky Pilot	55	7	3 Mosqueteros
S. González	R. Parada	10	Usurpador	55	9	E. Alamos
J. Cavieres	A. Poblete	11	Vlasov	55	5	S. Lyon

CUARTA CARRERA, a las 3.20 P. M.— 1.100 metros.— Premio HOOLIGAN.— Segunda serie.— Para caballos de 3 años y más ganadores.— Handicap.— Inscripción: $ 400.— Inscripción extraordinaria: $ 400.— Premios: $ 40.000 al primero; $ 12.000 al segundo; $ 6.000 al tercero, y $ 4.000 al cuarto.

M. Segura	J. Olivares	1	Déjelo Solo	60	4	Moscos
N. Sepúlveda	H. Galaz	2	Panqueque	56	5	Las Condes
J. Cavieres	A. Poblete	3	Snappy	56	1	J. Percy
Eto. Inda	E. Saavedra	4	Consuerte	55	6	E. Matte
D. Sandoval	O. Olivares	5	Archipiélago	53	7	Don Dani
A. Vodanovic	S. Allende	6	Peruano	52	9	Cartago
G. de la Cer.	Edo. Soto	7	Enriscado	51	2	Ciro Klein
T. Herrera	R. Cornejo	8	Sedur	49	3	Suavia
D. Pérez	P. Alquinta	9	Punch	45	8	G. Garmendia

CARRERA "A".— 1.100 metros.— Premio HINOJO.— De Eliminación. — Para caballos de 3 años y más aceptados por el Servicio Veterinario del Club Hípico de Santiago.— Peso de Reglamento.— Los caballos que se inscriban para esta carrera pagarán una inscripción equivalente al 1 o|o del primer premio, suma que les será devuelta a los que participen en ella.— Premio: $ 25.000 al primero. —Jinetes aprendices. — Se correrá inmediatamente después de la cuarta carrera.

O. Becerra	N. N.	1	Brilliant	58	3	Preludio
J. Quinteros	N. N.	2	Taki	58	2	J. Quinteros
J. Herane	N. N.	3	La Viejita	55	1	José
J. Maggi	N. N.	4	Tenaza	55	4	J. Maggi

QUINTA CARRERA, a las 4 P. M.— 1.100 metros.— Premio HISPANO. — 5.a serie.— Para caballos de 3 años y más ganadores.— Handicap.— Inscripción: $ 370.— Inscripción extraordinaria: $ 370. — Premios: $ 37.000 al primero; $ 11.100 al segundo; $ 5.550 al tercero, y $ 3.700 al cuarto.

O. López	G. Retamal	1	Capitanía	55	11	El Descanso
D. Sotomayor	A. Poblete	2	Carcajada	55	6	Llallauquén
E. Fuentes	O. Valenzuela	3	Coltauco	55	9	Snta. Bárbara
R. Quiroz	R. Silva	4	Camonte	54	1	El Pilín
J. Duque	M. Reyes	5	Credenza	53	10	J. Duque
Edo. Inda	P. Alquinta	6	Dormilona	53	2	Colina
J. Bernal	O. Jaña	7	Selvoso	53	7	M. Martínez
J. Troya	L. Pérez	8	Gitana	51	4	Gitano
V. Romero	L. Vargas	9	Amouna	50	14	E. Alarcón
M. Jara	J. Pizarro	10	Lanera	50	3	A. Blanco
H. Miranda	M. Barra	11	Ugolina	50	8	Las Frenedas
S. Miceli	H. Galaz	12	Villaseca	50	5	Audax
R. Maggi	M. Catalán	13	Calidad	49	13	R. Maggi
N. Peralta	F. Gatica	14	Marne	49	12	N. Peralta

SEXTA CARRERA, a las 4.40 P. M. — 2.400 metros. — Premio HANDICAP DE VERANO. — Clásico.— Para caballos de 3 años y más — Handicap.— Inscripción: $ 1.200.— el lunes 9 de febrero.— Inscripción extraordinaria: $ 1.200.— Premios: $ 120.000 al primero; $ 36.000 al segundo; $ 18.000 al tercero, y $ 12.000 al cuarto.

F. Jacial	A. Silva	1	Partido	60	5	San Francisco
A. Breque	G. Silva	2	Gleam	59	6	El Bosque
J. Cavieres	A. Poblete	3	Manderley	59	2	Wanda
V. Ramírez	R. Cornejo	4	Lord Palma	53	4	A. Heskett
G. Maggi	L. Marcos	5	Aquilino	50	3	Derby
E. Castillo	J. Pizarro	6	Alvarado	45	9	S. Castillo J.
F. León R.	B. Moreira	7	Diez de Julio	45	1	F. León R.
N. Peralta	F. Gatica	8	El Zorrito	45	10	Suc. E. Manz.
S. Olivares	M. Guerrero	9	Kiosco	45	8	Ximenita
V. A. Polanco	O. Chamorro	10	Rey Moro	45	7	Imperio

SEPTIMA CARRERA, a las 5.20 P. M. — 1.500 metros. — Premio HOL SMOKE. — 2.a Serie — Para caballos de 3 años y más, ganadores— Handicap.— Inscripción $ 440.— Inscripción extraordinaria: $ 440.— Premios: $ 44.000 al primero; $ 13.200 al segundo; $ 6.600 al tercero, y $ 4.400 al cuarto.

E. Inda	V. Valenzuela	1	Rolf	60	8	A. Lucavechi
D. Sotomayor	P. Flores	2	Arrogante	57	2	Botafogo
A. Pérez	R. Parada	3	Kurrim	55	13	La Morena
A. Breque	G. Silva	4	Sidón	54	7	F. Valdés R.
N. Sepúlveda	H. Galaz	5	Seductor	51	4	Capacho
A. Muñoz	Ig. Núñez	6	Dusty	50	1	Robinson
F. Chamorro	O. Chamorro	7	Galgo Azul	50	6	F. Chamorro
G. Urquidi	L. Vargas	8	Loma Roja	49	5	Silencio
D. Sandoval	No corre	9	Bernadotte	47	3	G. del Pedreg.
T. Herrera	No corre	10	Danny	46	9	Buenaventura
M. Torres	C. Benavides	11	Madison	46	11	M. Torres T.
F. Parisi	M. Guerrero	12	Raskolnikov	46	12	F. Parisi
I. Sánchez	J. Pizarro	13	Safir	45	10	I. Sánchez

Panqueque, Lanera, Yá y Vagrancy

Bonitos son los compromisos de velocidad que constituyen la cuarta quinta, octava y décima carreras de la tarde.

El primero de ellos es una segunda serie bien pareja, en donde vemos con las primeras opciones a Panqueque, ganador de dos compromisos últimamente; Consuerte, vencedor de Baturro,

PUEDEN GANAR LOS HANDICAPS DE VELOCIDAD

Sedur y Archipiélago, y que vuelve a encontrarse con estos dos últimos en distintas condiciones de handicap; Peruano, que prácticamente galopó en su rentrée de hace una semana en La Palma; y Sedur, que juntamente con Archipiélago tratarán de desquitarse de su última derrota.

Creemos que Panquete los volverá a ganar, siempre que corra conforme a los reglamentos.

Para escoltarlo, señalamos a Consuerte, que viene dando de día en día, y para tercero a Peruano que si a esta mano se desempeñara tan bien como en las arenas de La Palma, sería difícil superarlo.

QUINTA CARRERA

Abierta a las expectativas de varios de los anotados es la de quinta hora, que corresponde a la quinta serie de los handicaps de 1.100 metros.

Carcajada, Credenza Dormilona, Gitana, Lanera y Calidad se merecen a los pesos que les fueron asignados y decidirse por cualquiera de ellos es más que todo cuestión de impresión personal.

Como Lanera parece haber recuperado sus formas, y nuevamente inspira mucha confianza en su caballeriza, vamos a sufragar por la defensora de los colores de don Alvaro Blanco, para el primer lugar.

Dormilona que salió de perdedores en buena forma en una distancia análoga, nos parece la llamada a escoltarla señalando para el otro placé a Calidad.

OCTAVA CARRERA

Entre Cambalachera, que fué segunda de la frígida Vagrancy; La Pollita, que fué cuarta en ese mismo compromiso; Ancap, que ha estado corriendo discretamente; Ya, vencedora de Patinador y Sagar; Vitoco K que antes se llamaba Santol, y que fué segundo de Credenza; Candelilla, que es bastante veloz, y Brígida, cuyo segundo puesto detrás de Carlos Manuel en la reunión del 28, es bien recomendable, son los que con mayor número de partidarios cuentan en la octava carrera, que corresponde a la cuarta serie de los compromisos de velocidad.

Convencidos de que no hay mejor caballo que el que está ganando sufragamos por Ya para el primer lugar.

Cambalachera para segunda, y para tercera Brígida.

LA DE CLAUSURA

Especialmente apropiada para el desquite es la prueba de clausura, en donde no menos de siete u ocho adversarios bajan con muy equiparadas posibilidades de triunfo, lo que hará que el juego entre ellos este muy distribuído, circunstancia que desde luego anticipa el buen sport.

Alegre, Luminaria, Perspicaz, Río Negro Salmonetta, Sin Respeto, Pentagón, Udo, Hija Morena y Vagrancy tienen partidarios decididos que los sostendrán firmemente en las cotizaciones, y ello asegura desde luego, el buen sport.

Es de esperar que Vagrancy vuelva a correr para ganar, y en tal esperanza señalamos a la fresca hija de Bachiller para el primer lugar.

Alegre y Río Negro para los lugares siguientes.

Angelito, Loma Roja y Charles Trenet, nuestras cartas en handicaps de 1.500

La reunión comienza con la cuarta serie de los compromisos sobre 1.500 metros en donde se ha dado cita un lote bastante heterogéneo de participantes.

Angelito debe ser mejor que la mayoría de los inscritos y a pesar de los 59 kilos que le correspondieron resulta el candidato obligado del cronista, no llevando en su contra sino su reconocida mala suerte. Lo corre un buen aprendiz y es nuestro favorito.

Don Conrado, Hafiz, Romeral y Belle Ile deben ser, por performances cumplidas recientemente, los llamados a aprovechar la "guigne" del defensor de los colores del "Masguial" para tratar de derrotarlo.

Don Conrado queda para segundo y para tercero Hafiz, que salió de perdedores hace una semana en buen estilo.

SEPTIMA CARRERA

Bonita competencia es la de séptima hora, que ha reunido un lote bien parejo y discreto tras los $ 44.000 asignados de recompensa al vencedor.

Buena fué la carrera de Arrogante en el clásico ganado por Chimilto el domingo, y ha cotejado en forma llamativa; Kurrim fué tercero de Memo y Ambicioso corriendo una carrera muy desafortunada; Sidón fué cuarto allí mismo; Dusty ha completado sus formas; Loma Roja se vió sobresaliente al ganar a Baturro; Danny fué tercero de Flaquini y Safir, y baja muchos kilos; Raskolnikov ha estado corriendo muy bien en Viña del Mar y por algo lo traen a Santiago, y finalmente Safir conserva su excelente estado y sus actuaciones últimas no pueden ser más meritorias, pues ganó y después llegó segundo.

Creemos que el desarrollo de la carrera se le puede presentar favorable a Loma Roja, que si es bien medida en su corta atropellada se anotará un nuevo triunfo.

Kurrim es su enemigo número uno y queda para escoltarla dejándole el otro puesto que paga a Danny.

NOVENA CARRERA

Bar One, que escoltó hace una semana a San Isidro; Charles Trenet, segundo de Mandón, en un tiro que no debe venirle como éste; Francón, que ha estado corriendo muy bien, aunque con poca suerte; Diez de Julio, que vá ahora en una distancia más de acuerdo con sus medios; La Pollita que remató cuarta en el latrocinio de Vagrancy; Holy Moses, que no puede haber caído mejor en los kilos, y Taravica, que fué cuarta en la carrera ganada por Cambo a Sucesor y Nitida, sin demostrar muchos deseos, son los nombres que con mayor número de partidarios cuentan en la novena carrera de la tarde, que corresponde a la tercera serie de los handicaps sobre 1.500 metros.

Preferimos a Charles Trenet que es un elemento discreto y que lleva la ventaja de que siempre corre para ganar.

Taravica queda para segunda y para tercero Francón.

CARRERA B., a las 5.25 P. M. — 1.600 metros. — Premio HER MAID. —Para potrancas de 3 años, ganadoras — Peso: 50 kilos. — Recargo de 1 kilo por cada $ 20.000 ganados sobre $ 50.000.— Recargo extra de 3 kilos a las ganadoras de carrera clásica o especial.— Inscripción: $ 500.— Inscripción extraordinaria: $ 500.— Premios: $ 50.000.— a la primera; $ 15.000 a la segunda; $ 7.500 a la tercera, y $ 5.000 a la cuarta.

En esta carrera se venderán sólo boletos de Apuestas Simples.

E. Inda	F. San Martín	1	Coca Cola	54	5	E. Inda
A. Fletcher	J. Olivares	2	La Chicha	54	3	El Gato
D. Pérez	P. Alquinta	3	Roxana	53	7	Nolon C.
F. León F.	L. Rodríguez	4	Zancada	53	2	Abril
N. Sepúlveda	H. Galaz	5	Mosabelle	52	6	H. S. José B-B
S. Olivares	M. Barra	6	Punta Arenas	52	8	Ximenita
E. Inda	Dudoso	7	Dormilona	51	4	Colina
R. López	S. Allende	8	Florianópolis	50	1	H. El Laja

OCTAVA CARRERA, a las 6.05 P. M. — 1.100 metros. — Premio HALAGUEÑA. — 4.a Serie — Para caballos de 3 años y más, ganadores — Handicap — Inscripción: $ 370— Inscripción extraordinaria: $ 370— Premios: $ 37.000 al primero; $ 11.100 al segundo; $ 5.550 al tercero, y $ 3.700 al cuarto.

R. Celpa	A. Tapia	1	Cambalachera	56	2	G. Casabonne
J. Inda	F. Arriagada	2	Llambión	56	12	Libardón
G. Urquidi	G. Silva	3	La Pollita	55	7	Fortuna
J. Ban	L. Pérez	4	Simphony	55	4	R. Gonzáles
E. Inda	E. Saavedra	5	Ancap	54	9	Casín
E. Inda	F. San Martín	6	Lucas Gómez	54	14	G. Quintana
J. Troya	H. Galaz	7	Pobre Negro	54	1	Capacho
F. Jacial	P. Alquinta	8	Ya	52	13	Olguita
N. Sepúlveda	R. Silva	9	Vitoco K., ex Santol	51	15	Palestino
V. Ramírez	R. Cornejo	10	Advertencia	50	5	A. Heskett
A. Castro	E. Salas	11	Candelilla	50	3	Bío-Bío
J. Medina	M. Valenzuela	12	Tapita	48	8	A. Rodríguez
N. Peralta	F. Gatica	13	Brígida	47	6	Machalín
M. Amaya	E. Muñoz	14	Katja	47	11	Mi Petita
S. Miceli	J. Riquelme	15	Tobalaba	45	10	S. Zamora P.

NOVENA CARRERA, a las 6.45 P. M. — 1.500 metros. — Premio HIDALGA. — 3.a Serie— Para caballos de 3 años y más, ganadores. —Handicap. — Inscripción: $ 420.— Inscripción extraordinaria: $ 420.— Premios: $ 42.000 al primero; $ 12.600 al segundo; $ 6.300 al tercero, y $ 4.200 al cuarto.

R. Allen	O. Valenzuela	1	Bar One	57	7	M. Valles B.
J. Cavieres	A. Poblete	2	Cerdán	55	12	J. Percy P
C. Muñoz G.	L. Pérez	3	Ch. Trenet	55	4	Sans Souci
R. Rabello	J. Olivares	4	Uribarri	54	3	Ebro
V. Ramírez	R. Cornejo	5	Francon	52	2	Suc A Heskett
R. K. de Cons.	R. Silva	6	Nuky	52	10	R. de Const.
F. León R.	R. Parada	7	Diez de Julio	50	8	F. León R.
P. Inda	P. Alquinta	8	Sea Life	48	1	Cochamó
L. Navarro	J. Pizarro	9	Fujiyama	47	9	Cartago
G. Urquidi	L. Vargas	10	La Pollita	47	11	Fortuna
V. A. Polanco	F. Gatica	11	Peregrina	47	14	V. A. Polanco
E. Inda	B. Moreira	12	Starkcar	47	5	Los Capachos
J. Cavieres	J. Riquelme	13	Holy Moses	45	13	Jumisa
J. Inda	E. Muñoz	14	Taravica	45	6	Suc. F. García

DECIMA CARRERA, a las 7.30 P. M. — 1.100 metros. — Premio HUECHUN. — 3.a Serie — Para caballos de 3 años y más, ganadores —Handicap. — Inscripción: $ 370.— Inscripción extraordinaria: $ 370.— Premios: $ 37.000 al primero; $ 11.100 al segundo; $ 5.550 al tercero, y $ 3.700 al cuarto.

L. Céspedes	A. Tapia	1	Alegre	56	4	Herrero
L. Araya	G. Retamal	2	Desesperado	56	15	El Salto
J B Argagnon	R. Ramos	3	Luminaria	56	5	Trumao
E. Inda	E. Saavedra	4	Perspicaz	56	3	J. Urrutia M.
J. Suárez	J. González	5	Río Negro	55	13	Chahuilco
J. Morales	A. Poblete	6	Salmonetta	54	2	I. Silva M.
C. Muñoz G.	L. Pérez	7	Armagnac	53	14	Quijote
D. Sandoval	No corre	8	Bantú	51	8	G. del Pedreg.
J. R. Quinte.	M. Guerrero	9	Sin Respeto	51	9	J. R. Quint.
A. Castro	E. Salas	10	Pentagón	50	1	Recreo
F. Jacial	P. Alquinta	11	Santiaguina	49	12	C. Gouet F.
F. Jacial	O. Chamorro	12	Udo	46	11	Olguita
R. Rabello	J. García	13	Florada	47	6	L. Pino B.
T. Herrera	F. Gatica	14	Hija Morena	47	10	Tres Mosquet.
L. A. García	M. Valenzuela	15	Vagrancy	46	7	Tambor

Clermont Ferrand en los potrillos

Sobre 1.000 metros se extiende el recorrido de la tercera carrera, premio HAMLET, condicional para potrillos de dos años.

La línea de la carrera parece ser Clermont Ferrand, potrillo que en su debut se clasificó segundo de Mauleón, y que ha cotejado muy bien durante la semana. Si entre los debutantes no hay algo extraordinario, creemos que el hijo de Bloque anotará su nombre entre los ganadores de la generación.

Armador, Bambino y Usurpador, este último un debutante que parece ser muy veloz, son los nombres que más se barajan entre los entendidos como llamados a poner a prueba al defensor de los colores del "Pelequén".

Dejamos a Bambino para segundo, y para tercero, Amador.

ZANCADA, TRAS REHABILITACION EN CARRERA "B"

A continuación de la séptima carrera se disputará una condicional sobre una milla, para potrancas de tres años ganadoras.

El lote es bastante parejo porque es una realidad que todas valen poco, de tal manera que con tal antecedente cualquiera puede resultar ganando.

Coca Cola, Roxana, Zancada y Mosabelle, tienen muy equiparadas aptitudes y son ganadoras ya de dos carreras lo que hace suponer que ellas puedan encargarse de ocupar los huecos del marcador.

Su reciente victoria sobre Código, Shangaicito y Coquine hace de Mosabelle la posible "línea" de la competencia, pero por nuestra parte le tenemos algo de desconfianza al hecho de que sus buenas performances las ha cumplido en el Chile.

Es por ello que preferimos a Zancada paar el primer lugar, que ha ganado dos veces aquí y cuya última actuación no se la tomamos en cuenta porque tuvo muchos tropiezos.

Roxana y Mosabelle quedan para escoltarla.

ESTACION DE SERVICIOS

Por cambio de giro vendo estación de servicios muy bien ubicada, casa habitación, superficie de 500 metros cuadrados, a dos cuadras de la Alameda y 4 de la Estación Central.

FONO 95982

$ 15.500

SALAS DE BAÑO

económicas, con fittings de de lujo, compuestas de 1 baño de revestir, Fensa; 1 silencioso tipo Tocopilla, Caupolicán o Talca; 1 lavatorio de pedestal; 1 bidet modelo Fanaloza. Gran cantidad de artefactos sueltos, cocinas, lavaplatos, califonts, termos eléctricos, artefactos sueltos. Enorme surtido de muebles de cocina, etc.

FACILIDADES

SAN DIEGO No 2385

FONO 50691

Se atiende hasta las 20 horas.

TAMBIEN SABADOS

VALPARAISO SPORTING CLUB S. A.

Vencimiento de Inscripciones Clásicas

Se recuerda a los interesados que el 23 de febrero del presente año vence el plazo para las inscripciones de las carreras clásicas que a continuación se indican, para el año 1954.

TEMPORADA DE VERANO DE 1954

Clásicos	Para caballos de	Distancia	Premio al 1.o
"Juan S. Jackson"	3 años	1.900 Mts.	$ 250.000
"El Derby"	3 años	2.400 Mts.	$ 800.000
"Saint Leger"	3 años	3.000 Mts.	$ 300.000
"Casino Municipal de Viña del Mar"	Toda Edad	1.900 Mts.	$ 500.000

NOTA.—Los formularios se encuentran a disposición de los interesados en la Sociedad de Criadores, Tattersall Arturo Calvo, en las secretarías del Club Hípico, Hipódromo Chile y Valparaíso Sporting Club S. A.

EL GERENTE

Valparaíso Sporting Club

DOMINGO 15 DE FEBRERO DE 1953

PRIMERA CARRERA. — A LA 1.50 P. M. — Premio "FRIGIO" — 1,... metros. — Para caballos de tres años y más, que puedan cal... en Tercera Serie o inferiores. — Handicap. — (Séptima Serie). — Premio: 29,000 pesos al primero.— (JINETES APRENDICES).—

Preparador	N.o	NOMBRE	K	Q.	JINETE
R. Saavedra	1	Azteca	59	19	I. Saavedra
R. Gómez	2	Sablazo	58	2	J. Satorre
R. Fernández	3	Sandwich	58	18	H. Navarro
R. Fernández	4	Lady Bonnie	50	16	G. Montero
E. Valenzuela	5	Chorro	57	5	J. Arriagada
G. Mancilla	6	Anémona	55	14	R. López
M. Maira	7	Estoril	55	7	A. Urrutia
A. Martínez	8	Octubre	54	17	J. Herrera
A. Martínez	9	Linda de Alba	53	6	M. Anjari
L. Gonzáles	10	Vostok	53	9	M. Díaz
A. García	11	Monetaria	52	15	R. Gonzáles
R. Bernal	12	Espía	50	1	E. Araya
J. Bernal	13	Fortalecido	50	10	C. Córdova
L. Vásquez	14	Carlinga	49	12	M. Yáñez
F. Galleguillos	15	Odry	49	4	E. Romero
G. Pombo	16	Marimanta	48	18	A. Orellana
O. Manríquez	17	Cantaria	47	2	O. Manríquez
J. D. Muñoz	18	Terrible	47	11	J. Consolo
J. Salas	19	Sublime	45	3	P. Pizarro

SEGUNDA CARRERA —A LAS 2.25 P. M.— Premio "FALCON" — ... metros. — Para caballos que no hayan ganado.— Peso: 60 kilos. Descargo de un kilo por cada carrera perdida. — Premio: ...sos al primero.—

Preparador	N.o	NOMBRE	K	Q.	JINETE
S. Avila	1	Cachador	59	1	L. Romero
S. Avila	2	Firmamento	45	15	R. Gonzáles
A. Muñoz	3	Dinástico	59	14	R. Arredondo
G. Urquidi	4	Don Mato	59	3	A. Parada
G. Urquidi	5	Gran Lady	51	4	M. Silva
P. Bagú	6	Guapetona	52	6	L. Espinoza
Edo. Inda	7	Peloponeso	52	6	O. Saavedra
N. Ramírez	8	Pilay	52	18	A. Hormazábal
M. Maira	9	Conspire	50	8	J. Herrera
R. Bernal	10	Semillero	48	12	P. Aniñir
D. Pérez	11	Wunderhorn	48	9	M. Anjari
G. Mancilla	12	Ambrosoli	45	2	R. López
I. Saavedra	13	Bufonada	45	5	I. Saavedra
O. Manríquez	14	El Chiguita	45	7	O. Manríquez
F. Parisi	15	Kirk	45	11	J. Consolo
G. Pombo	16	Marimanta	45	10	N. N.
D. Araya	17	Syriam Boy	45	17	E. Araya

TERCERA CARRERA. — A LAS 3.00 P. M. —Premio "FREIRE". — ... metros. — Para productos de dos años, nacidos en Chile, que no hayan ganado. — Peso: 54 kilos. — Premio: 70,000 pesos al primero.

Preparador	N.o	NOMBRE	K	Q.	JINETE
D. Pérez	1	Buen Hombre	54	14	O. Romero
G. Urquidi	2	Colaborador	54	5	L. Espinoza
E. Valenzuela	3	El Barquero	54	1	V. Valenzuela
E. Valenzuela	4	Esmaltina	51	13	A. Montiel
M. Maira	5	Furadouro	54	7	J. Herrera
E. Silva	6	Maizal	54	16	R. Arredondo
A. Marchessini	7	O. V. H.	54	3	L. Romero
Edo. Inda	8	Rashomon	54	4	P. Flores
L. Gonzáles	9	Rey Sol	54	17	R. Gonzáles
Julio Castro	10	Sammy	54	8	C. Córdova
F. Lyon	11	Carrilera	51	2	V. Gonzáles
R. Saavedra	12	China Doll	51	9	O. Saavedra
F. Parisi	13	Invicta	51	5	M. Anjari
A. Breque	14	Mavourneen	51	6	E. Araya
A. Breque	15	Querendona	51	12	R. Madariaga
U. Bravo	16	Ofrenda	51	10	I. Saavedra
O. Manríquez	17	Reina Luisa	51	11	G. Núñez

CUARTA CARRERA. — A LAS 3.35 P. M — Premio "FARSALIA" — 1,900 metros. — Para todo caballo. — Handicap. — Premio: ...sos al primero.—

Preparador	N.o	NOMBRE	K	Q.	JINETE
A. Pérez	1	Tatai	64	6	No corre.
A. Breque	2	Dámaso	56	3	L. Espinoza
F. Jacial	3	Licenciado	56	5	J. Orellana
J. Inda	4	Rudynello	46	2	E. Araya
R. Allen	5	Raquelita	48	1	M. Silva
A. Muñoz	6	Gladiador	45	4	M. Anjari

QUINTA CARRERA. — A LAS 4.10 P. M — Premio "MAX FONT... PRETOT". — 1,400 metros. — (Carrera Especial). — Para todo caballo. — Handicap. — Premio: 75,000 pesos al primero.

Preparador	N.o	NOMBRE	K	Q.	JINETE
A. Pérez	1	Tatai	69	13	No corre.
J. Medina	2	Ongolmo	55	8	L. Valenzuela
J. Cavieres	3	Machiavello	55	5	J. Ortiz
C. Muñoz	4	Sour Kiss	55	9	R. Madariaga
F. Parisi	5	Blue Fox	54	12	R. Moria
A. Breque	6	Lord Cochrane	53	10	L. Espinoza
E. Valenzuela	7	Astrónomo	52	6	V. Valenzuela
Edo. Inda	8	Violencia	51	14	I. Saavedra
R. Saavedra	9	Bartuchón	50	3	O. Saavedra
A. Valdés	10	Negrina	50	7	J. García
G. Urquidi	11	Tetrapla	50	1	M. Silva
J. Suárez	12	Afónico	49	11	C. Giráldez
J. Inda	13	Agadir	49	4	No corre.
S. Fuentes	14	Manolete	49	2	M. Anjari

SEXTA CARRERA. — A LAS 4.40 P M. — Premio "SAINT LEGER" — 3,000 metros. — (Carrera Clásica). — Para productos de tres años. Peso: 56 kilos. — Premio: 250,000 pesos al primero.—

Preparador	N.o	NOMBRE	K	Q.	JINETE
A. Valdés	1	Biriatou	56	3	H. Vergara
Edo. Inda	2	Mareador	56	1	P. Flores
J. Cavieres	3	Tres de Trébol	56	2	J. Ortiz

SEPTIMA CARRERA. — A LAS 5.20 P. M. — Premio "FRICADELLI" — 1,400 metros. — Para caballos de tres años y más, que puedan calificarse en Tercera Serie o inferiores. — Handicap. — (Sexta Serie). — Premio: 29,000 pesos al primero.

Preparador	N.o	NOMBRE	K	Q.	JINETE
R. Fernández	1	Doña Ema	56	14	H. Caballero
O. Silva	2	Garden	56	9	L. Valenzuela
A. Muñoz	3	Elza	54	11	A. Urrutia
G. Pombo	4	Taco Alto	54	6	M. Díaz
V. Troya	5	Jeanne Maddox	53	2	V. Gonzáles
J. Inda	6	Folke	58	5	No corre.
A. Pérez	7	Agramante	52	15	A. Parada
P. Bagú	8	Amordazado	52	1	L. Espinoza
U. Bravo	9	Insecto	52	8	R. Madariaga
L. Gonzáles	10	Sobresalto	52	16	R. Moria
L. Gonzáles	11	Mujik	46	20	R. Gonzáles
A. Martínez	12	Comosol	51	19	E. Romero
E. Rodríguez	13	Don Hildo	51	7	M. Anjari
J. Ramírez	14	Bar de Oro	50	12	C. Córdova
A. García	15	Santa Fe	50	21	M. Silva
A. García	16	Jennifer	47	13	L. Bobadilla
S. Fuentes	17	Aguilón	49	10	J. Herrera
L. Valle	18	Rucalín	49	4	C. Giráldez
E. Silva	19	Sinatra	49	18	M. Yañez
E. Valenzuela	20	Mirasol	48	18	R. López
D. Araya	21	Nosé	45	8	E. Araya

OCTAVA CARRERA. — A LAS 6.00 P. M. — Premio "FURGON" — ... metros. — Para caballos de tres años y más, que puedan calificarse en Tercera Serie o inferiores. — Handicap. — (Quinta Serie). — Premio: 29,000 pesos al primero.—

Preparador	N.o	NOMBRE	K	Q.	JINETE
O. Muñoz E.	1	Tito	59	5	O. Grossling
L. Vásquez	2	Mister Mykel	58	6	L. Valenzuela
A. Martínez	3	Marconi	57	16	M. Manríquez
A. Martínez	4	Camacho	53	7	J. Herrera
A. Martínez	5	Coppi	51	2	M. Anjari
A. Muñoz	6	El Trovador	57	10	R. Arredondo
G. Urquidi	7	Hoja Seca	55	3	J. Ortiz
A. Pérez	8	Brocellande	53	9	A. Parada
G. Bobadilla	9	Panlahue	53	1	L. Bobadilla
E. Valenzuela	10	Champaubert	52	4	N. N.
M. Maira	11	Quilpuíno	52	12	A. Urrutia
R. Saavedra	12	Sorna	52	8	O. Saavedra
U. Bravo	13	Legado	52	15	R. Madariaga
R. Albornoz	14	Vasil	52	14	A. Hormazábal
O. Manríquez	15	Espabilada	51	19	G. Núñez
D. Miranda	16	Juan Alba	51	11	N. N.
E. Rodríguez	17	Río Tinto	51	20	O. Romero
L. Valle	18	Sonido	51	13	J. Satorre
V. García	19	Tam O'Shanter	51	18	A. Montiel
J. Ramírez	20	Celestial	50	17	C. Córdova

NOVENA CARRERA. — A LAS 6.40 P. M. — Premio "FALKLAND" — 1,400 metros. — Para caballos de tres años y más, que puedan calificarse en tercera Serie o inferiores. — Handicap. — (Cuarta Serie). Premio: $ 32,000 al primero.

Preparador	N.o	NOMBRE	K	Q.	JINETE
L. García	1	Yaguari	57	2	J. Ortiz
L. Vásquez	2	Altamirano	55	4	L. Valenzuela
P. Bagú	3	Galatea	55	17	L. Espinoza
R. Saavedra	4	Lafontaine	55	13	O. Saavedra
R. Saavedra	5	Emilio	53	7	I. Saavedra
A. Muñoz			54	1	A. Urrutia
A. Muñoz	6	Matraca	53	18	R. Arredondo
J. Suárez	7	Cornetín	53	14	C. Giráldez
U. Bravo	8	Abadán	53	11	R. Madariaga
U. Bravo	9	Hormigón	50	20	N. N.
N. Ramírez	10	Groon	52	10	A. Hormazábal
G. Sarmiento	11	Bento D'Assis	52	19	C. Córdova
E. Valenzuela	12	Romano	51	8	R. Moria
V. García	13	Hody	51	3	A. Montiel
A. García	14	María Vetsera	51	9	M. Silva
A. Martínez	15	Prusián	50	15	M. Anjari
O. Urbina	16	Cañazo	49	6	R. López
E. Rebolledo	17	Burlador	47	5	A. Salas
E. Silva	18	Galón	46	12	E. Araya
R. Fernández	19	Fulano	45	16	O. Manríquez
	20	Escalón			

DECIMA CARRERA — A LAS 7.20 P. M. — Premio "FARAON" — 1,400 metros. — Para caballos de tres años y más, que puedan calificarse en Tercera Serie o inferiores. — Handicap. — (Tercera Serie). — Premio: 36,000 pesos al primero.

Preparador	N.o	NOMBRE	K	Q.	JINETE
J. Fuentes	1	Relámpago	56	2	J. Ortiz
E. Valenzuela	2	Pakistán	55	11	V. Valenzuela
F. Parisi	3	Hecuba	54	17	No corre.
J. Suárez	4	Reinoso	54	12	C. Giráldez
J. Suárez	5	Córcega	49	14	N. N.
E. Rodríguez	6	Cínico	53	6	M. Anjari
R. Albornoz	7	Leclerc	53	15	A. Montiel
A. Valdés	8	Barcelonés	52	7	R. Aguilar
J. Cavieres	9	Quebrantada	52	3	M. Silva
A. Breque	10	Quilmes	52	4	R. Madariaga
O. Manríquez	11	Vagamundo	52	16	G. Núñez
P. Bagú	12	Graciosa	51	1	L. Espinoza
F. Silva	13	Hallowe'en	51	9	R. Arredondo
O. Silva	14	Don Chipo	50	5	R. Moria
S. Fuentes	15	Farrouk	50	13	J. Herrera
S. Fuentes	16	Ramadán	50	8	A. Hormazábal
J. Arenas	17	Kalamazoo	50	18	A. Urrutia
G. Urquidi	18	Saladisa	49	10	F. Pizarro

BUSES PULLMAN Mack

A CHILLAN

Haga sus reservas de asientos desde ahora en las oficinas

ALEJANDRO RIOS MACKENNA

AVDA BULNES 144 SANTIAGO - TELEFONOS 85224-87200

Y EN CHILLAN Pastelería Arroyo - 5 de Abril 600 - Fono 647

HIPODROMO CHILE

DOMINGO 15 DE FEBRERO DE 1953

...RA CARRERA. — A LAS 8.00 A. M. — 1,200 metros. — Premio "BACCHUS REX". — (Décima Serie). —Handicap para tres años, ganadores, y para cuatro años y más, que puedan clasificarse entre Cuarta Serie e inferiores. — Inscripción: 400 pesos. —Premios: 40,000 pesos al primero; $ 12,000 al segundo; $ 8,000 al tercero, y $ 4,000 al cuarto.— (JINETES APRENDICES).—

G. Carrasco	1	Blue Spear	58	2	J. R. Quinteros
Ig. Núñez	2	Momón	57,5	4	"El Pilin"
P. Vargas	3	Palomilla	56,5	16	C. Foncea A.
R. Silva	4	Enristre	56	7	"Los Olmos"
R. Ledesma	5	Mano a Mano	56	6	M. de Valencia
M. Catalán	6	Armadora	47,5	9	C. Vergara
E. Soto	7	Qué Feliz	55	19	"Pichuncho"
L. A Contreras	8	Parrilla	54	3	Alv. Blanco
E. Márquez	9	Sambuca	52,5	20	Mig. Ferrer
J. Pizarro	10	Lucaya	51,5	1	Gmo. del Fierro
O. Olivares	11	Huape	50	18	"Araucanía"
No corre.	12	Locario	50	15	"Viejita"
O. Chamorro	13	Enmascarada	48,5	21	"El Galgo"
No corre.	14	Bondadoso	48	13	"Canterbury"
N. N.	15	La Pituca	48	10	"Helda"
J. Riquelme	16	Leo	48	5	"Tarugo"
M. 2.o Araneda	17	Llorosa	47,5	17	"Donostry"
N. N.	18	Mercenario	46	11	"Misterio"
H. Hevia	19	Mignon	45,5	14	M. Fernández
S. Allende	20	Mataquito	45	12	Rob. Maggi
P. Bustos	21	Rabioso	45	8	"Norca"

...UNDA CARRERA. — A LAS 8.25 A. M. — 950 metros. — Premio "BACHILLERA". — (Serie "A"). — Para potrancas de dos años, nacidas en Chile, no ganadoras. — Peso: 51 kilos. — Inscripción: 700 pesos. — Premios: $ 70,000 a la primera; $ 21,000 a la segunda; $ 14,000 a la tercera, y $ 7,000 a la cuarta.—

J. Olivares	1	American Girl	51	7	"Melpómene"
G. Silva	2	Bucaramanga	51	8	A. Breque
B. Moreira	3	Cohechada	51	10	"Santa Irene"
M. Ocampo	4	Iturnela	51	1	Santiago Lyon
E. Márquez	5	Junta	51	5	"Los Dos"
P. Flores	6	Kimona	51	6	Octavio Ortiz
J. Bravo	7	Marujita	51	9	Carlos Gouet
G. Retamal	8	Mignnone	51	4	"Tinogasta"
E. Salas	9	Paula	51	3	"Bío Bío"
O. Olivares	10	Silistria	51	2	"Panchote"

...CERA CARRERA. — A LAS 8.50 A. M. — 950 metros. — Premio "BACHILLERA". — (Serie "B"). — Para potrancas de dos años, nacidas en Chile, no ganadoras. — Peso: 51 kilos. — Inscripción: 700 pesos. — Premios: $ 70,000 a la primera; $ 21,000 a la segunda; $ 14,000 a la tercera, y $ 7,000 a la cuarta.—

V. Alvear	1	Bimbula	51	8	Ciro Klein
J. González	2	Bronce	51	3	"Andarivel"
G. Silva	3	Buen Viaje	51	5	La Candelaria
No corre.	4	Intima	51	9	"Ursula"
N. N.	5	Kabila	51	11	F. Astaburuaga
Ig. Núñez	6	La Cabrita	51	6	Arm. Ibarra
P. Alquinta	7	La Virreina	51	1	Fernando Jacial
No corre.	8	Nivea	51	7	"Emulo"
R. Montoya	9	Orientada	51	12	"Leningrado"
F. Gatica	10	Patagonia	51	10	"Covadonga"
R. Silva	11	Segala	51	4	Cumpleaños
G. Retamal	12	Tipsy	51	2	Carampangue

...A "A".— 1,200 metros. — (Se correrá inmediatamente después de la Tercera Carrera) — Premio "TERCERA CARRERA DE ELIMINACION". — Para todo caballo aceptado por el Servicio Veterinario del Hipódromo Chile. — Peso de Reglamento. — Inscripciones liberadas. — Premio: 30,000 pesos al primero. — (Jinetes aprendices). —Los dineros sobrantes de esta carrera, de acuerdo al Artículo Tercero del Título XXXV del Reglamento de Carreras, serán destinados al Club Hípico de Peñuelas.—

N. N.	1	Osvaldo	61	6	Julio Herane
N. N.	2	Sollozo	61	9	J. R. Quinteros
N. N.	3	Golden Hope	61	2	Ernesto Lavín
N. N.	4	Taki	61	5	J. R. Quinteros
N. N.	5	Vándalo	61	7	"Lealtad"
N. N.	6	Corazón	58	4	Julio Herane
N. N.	7	Costa Verde	58	1	"Alice"
N. N.	8	Muzvil	58	3	Raúl Allen
N. N.	9	Tenaza	58	8	Juan Maggi

...A CARRERA. — A LAS 9.25 A. M. — 1,200 metros. — Premio "...ALTICO". — Para potrancas de tres años, nacidas en Chile, no ganadoras. — Peso: 53 kilos. — Inscripción: 500 pesos. — Premios: $ 50,000 a la primera; $ 15,000 a la segunda; $ 10,000 a la tercera, y $ 5,000 a la cuarta.

L. Vargas	1	Artemisa	53	12	Miguel Mora
M. Valenzuela	2	Brickette	53	19	"La Bastille"
L. Pérez	3	Completa	53	5	Arm. Henríquez
S. Allende	4	Corona Real	53	3	Luis Castro
J. Bravo	5	Corrida	53	6	Art. García H.
N. N.	6	Lady Melinda	53	13	Canterbury
A. Díaz	7	Churruca	53	4	"Sing Song"
E. Márquez	8	Dame de Coeur	53	16	"Progreso"
P. Bustos	9	Finality	53	8	José Salfate A.
B. Moreira	10	Fondista	53	10	Fdo. León F.
J. Adasme	11	Fuente Fría	53	9	"Salomón"
E. Saavedra	12	Gerencia	53	11	Gmo. Quintana
Ig. Núñez	13	La Coté	53	2	"Romántico"
M. Catalán	14	Lágrima	53	1	"El Rasillo"
E. Muñoz	15	Lumiere	53	7	"Atómico"
M. Barra	16	Pelusiana	53	17	C. F. Campos
A. Poblete	17	Roldana	53	15	"Cerro Negro"
R. Montoya	18	Sumara	53	18	"Paulina"
N. N.	19	White Vision	53	14	Art. Proschle

...TA CARRERA — A LAS 10.00 A. M. — 1,200 metros. — Premio "BACCHUS REX". —(Novena Serie). — Handicap para tres años, ganadores, y para cuatro años y más, que puedan clasificarse entre Cuarta Serie e inferiores. — Inscripción: 400 pesos. —Premios: 40,000 pesos al primero; $ 12,000 al segundo; $ 8,000 al tercero, y $ 4,000 al cuarto.—

Ig. Núñez	1	Lunita	55	18	"Don M."
E. Soto	2	Begin	55	21	"Pichuncho"
N. N.	3	Pillán	51	6	Serg. Zamora
E. Saavedra	4	Zedeira	55	19	Romántico
V. Alvear	5	Gamin	54,5	11	José Ban
A. Díaz	6	El Jaca	54	18	"Cosmos"
E. Márquez	7	El Mirlo	54	15	Edo. Núñez
R. Contreras	8	Espléndido	54	4	Carampangue
G. Retamal	9	La Lila	54	1	"Amo"
O. Chamorro	10	La Novia	54	5	"Neno"
V. Ordóñez	11	Navidad	54	3	Jorge Vial
L. Pérez	12	Urbia	54	9	"Ebro"
R. Aguilar	13	Balticum	53	7	Greg. Yáñez
No corre.	14	Glinton	53	20	J. I Bastarrica
L. Marcos	15	Caníbal	52,5	12	Juan Maggi
L. G Contreras	16	Giscar	52	2	M. Amaya
M. Reyes	17	Azucena	51	8	Carlos Gouet
R. Olivos	18	Nib	51	17	"B-C"
R. Montoya	19	Falango	50,5	22	Millahuillín
No corre.	20	La Quintrala	50	14	Los Copihues
R. Silva	21	Noca	50	10	"4 Hermanos"
S. Allende	22	Tristeza	50	16	L. A. Vásquez

...TA CARRERA. —A LAS 10.35 A. M. —950 metros. —Premio "JUAN VERGARA". — (Clásico). — Para potrancas de dos años, nacidas en Chile. — Peso: 52 kilos. — Inscripción: 400 pesos.— Ratificación: 600 pesos. — Premios: $ 100,000 a la primera; $ 30,000 a la segunda; $ 20,000 a la tercera, y $ 10,000 a la cuarta.— (Inscripciones cerradas).

V. Ordóñez	1	Clareta	52	2	"Lillón"
C. Giráldez	2	Culpa	52	3	"La Bastille"
R. Cornejo	3	Fina Ley	52	8	Tres Mosquet.
No corre.	4	Kimona	52	10	Octavio Ortiz
R. Silva	5	Malalhue	52	1	"Villarrica"
Ig. Núñez	6	Odilette	52	5	"Filipino"
J. Atala	7	Ola Brava	52	9	Jorge Silva
J. Bravo	8	Periquita	52	11	Serg. Montes
M. Ocampo	9	Riviera	52	7	"Queto"
R. Parada	10	Royal Silver	52	6	"Collico"
G. Silva	11	Santa Anita	52	4	Guido Valdés

...TIMA CARRERA. — A LAS 11.15 A. M — 1,400 metros. — Premio "BALATUM". — (Segunda Serie). — Handicap para tres años, ganadores, y para cuatro años y más, que puedan clasificarse en Segunda e Tercera Series. — Inscripción: 440 pesos. — Premios: 44,000 pesos al primero; $ 13,200 al segundo; $ 8,800 al tercero, y $ 4,400 al cuarto.—

J. Bravo	1	Casquivano	59	6	"El Rosarino"
V. Ordóñez	2	Asturiano	57	4	Isid. Sánchez
An. Silva	3	Sr. Embajador	55,5	12	Art. Rodríguez
R. Parada	4	Kurrim	54	2	"La Morena"
N. N.	5	Violencia	54	16	M. Zúñiga
B. Moreira	6	Conradito	53	15	"Conrado"
P. Flores	7	Baturro	52	10	"Mayita"
O. Chamorro	8	Comoflera	52	17	J. Chamorro
G. Silva	9	Lector	49,5	7	"Feliciana"
Jn. Pizarro	10	Campero	45	11	"Ingeniero"
Jn. García	11	Pildorín	49,5	8	Aug. Amaro
No corre.	12	Aberri	48	14	"Aldita"
F. Gatica	13	Danny	46	5	Buenaventura
L. Vargas	14	Pedal	46	1	"Inca"
P. Bustos	15	Charmanta	45	9	J. B. Ourtau
P. Alquinta	16	Discovery	45	13	"El Bosque"
N. N.	17	Mosquito	45	3	"Rosón"

...TAVA CARRERA. — A LAS 11.55 A. M. — 1,200 metros. — Premio "BACCHUS REX". —(Octava Serie). — Handicap para tres años, ganadores, y para cuatro años y más, que puedan clasificarse entre Cuarta Serie e inferiores. — Inscripción: 400 pesos. —Premios: 40,000 pesos al primero; $ 12,000 al segundo; $ 8,000 al tercero, y $ 4,000 al cuarto.—

G. Retamal	1	Quincha	56,5	18	"Alkar"
J. Olivares	2	Bonizal	56	1	"Boni"
An. Silva	3	Rulengo	56	9	Julio Herane
J. Escobar	4	Coltauco	55	17	Santa Bárbara
A. Díaz	5	Hotu Matra	55	15	C. Retamal
E. Soto	6	Selvoso	54,5	11	M. Martínez
N. N.	7	Barrialino	52,5	6	"Palestino"
Jn. García	8	Cadenilla	54	13	"Ma-Na"
M. Catalán	9	Mujeriega	54	12	"Fariña"
L. Pérez	10	Spada Girl	53,5	10	"Carioca"
B. Moreira	11	Atilla	53	5	"Abril"
L. Marcos	12	Colachita	53	8	Los Colachos
E. Muñoz	13	Yanacona	53	2	R. de Costant.
P. Bustos	14	Desaforado	50	3	"El Salto"
N. N.	15	Palatino	50	4	"El Descanso"
G. Núñez	16	Santa Rosa	49,5	14	"Reich"
R. Cornejo	17	Solimano	50	7	"Piladelfia"
J. Adasme	18	Afonía	49	16	"Trumao"

...CARRERA. — A LAS 12.35 P. M — 1,200 metros. — Premio "BACCHUS REX". —(Séptima Serie). — Handicap para tres años, ganadores, y para cuatro años y más, que puedan clasificarse entre Cuarta Serie e inferiores. — Inscripción: 400 pesos. —Premios: 40,000 pesos al primero; $ 12,000 al segundo; $ 8,000 al tercero, y $ 4,000 al cuarto.—

A. Díaz	1	Gironde	55	4	Mig. Etchepare
A. Poblete	2	Santillano	55	7	"Diva"
E. Soto	3	El Rodeo	54,5	5	"Almendral"
L. Pérez	4	Beloghan	54	6	"Panchote"
J. Núñez	5	Lincoyán	51,5	13	"Aconcagua"
F. Farmer	6	Andalus	53,5	2	"San Carlos"
E. Muñoz	7	Lituania	53,5	14	"Ximenita"
N. N.	8	Holy Moses	53	12	"Jumisa"
Jn. González	9	Star Lady	53	8	"Bendor"
G. Silva	10	Gentry	52	10	La Candelaria
N. N.	11	Miss Evelyn	51,5	16	"Vitacura"
V. Alvear	12	Negresco	51,5	1	"Las Camelias"
P. Bustos	13	Estanza	51	15	J. I Bastarrica
J. Aravena	14	Rodada	51	3	"Huracán"
G. Retamal	15	Sunlight	51	11	J. Benavente
S. Allende	16	[illegible]	50,5	9	J. B. Alfaro
E. Saavedra	17	Flamarión	49,5	17	Ernesto Maggi

...CARRERA. — A LAS 13.15 P. M. — 1,200 metros. — Premio "BACCHUS REX". —(Quinta Serie). — Handicap para tres años, ganadores, y para cuatro años y más, que puedan clasificarse entre Cuarta Serie e inferiores — Inscripción: 410 pesos. — Premios: 41,000 pesos al primero; $ 12,300 al segundo; $ 8,200 al tercero, y $ 4,100 al cuarto.

	No corre.	1	Mosaico	59	9	Carmencita
	G. Núñez	2	Luchador	58	4	"Tulipán"
	V. Ordóñez	3	Omala	56	12	"Emulo"
	O. Olivares	4	Can	55,5	8	D. Sandoval
	G. Retamal	5	Starliner	52	15	Carampangue
	R. Aguilar	6	Barcelonés	51	10	Renacimiento
	M. Reyes	7	Saruca	50,5	14	Carlos Gouet
	Jn. Pizarro	8	Natal	50	7	"Bayona"
	G. Silva	9	Pilcomayo	50	5	"Helvético"
P. Valderrama	C. Farmer	10	Palmadita	49	16	"Gabriela"
A. Vodanovic	M. Guerrero	11	Alentada	48	17	"La Hora"
L. A. García	E. Muñoz	12	Favilla	47	11	El Colchagüino
L. A. Contreras	S. Allende	13	Friseta	47	2	Leand. Fuentes
T. Herrera	R. Montoya	14	Hija Morena	47	8	Tres Mosqueter.
N. Sepúlveda	No corre.	15	Mossabelle	47	6	"Navarra"
T. Herrera	F. Gatica	16	Empress	46	1	Buenaventura
Propietario	L. Valencia	17	Panoyu	46	3	Isid. Sánchez

UNDECIMA CARRERA. — A LAS 13.55 P. M — 1,200 metros. — Premio "BACCHUS REX" — (Sexta Serie). — Handicap para tres años, ganadores, y para cuatro años y más, que puedan clasificarse entre Cuarta Serie e inferiores. — Inscripción: 400 pesos. —Premios: 40,000 pesos al primero; $ 12,000 al segundo; $ 8,000 al tercero, y $ 4,000 al cuarto.—

J. Suárez	J. Adasme	1	Robin Hood (P. R.)	58	3	"El Torito"
José Morales	J. Bravo	2	Coirón	56	2	Luis Luco
J. M. Baeza	L. Espinoza	3	Cronos	55	19	"Chispita"
Propietario	E. San Martín	4	Hinder Boy	55	21	Ernesto Inda
Ernesto Inda	B. Moreira	5	Prolijo	55	1	Los Capachos
J. Ban	Ig. Núñez	6	Symphony	55	15	R. González
O. Jara	R. Pavez	7	Granado	54,5	8	"La Leonera"
P. Bagú	G. Silva	8	Violón	54	16	Gmo. Jiménez
L. A. García	O. Valenzuela	9	Código	53,5	6	"Justicia"
L. A. García	E. Muñoz	10	Dulzurina	49	14	Art. Rebolledo
T. Herrera	R. Cornejo	11	Patinador	53	12	"Patín"
J. L. Herrera	A. Poblete	12	Shangaicito	53	7	"Shangay"
Propietario	E. Saavedra	13	Carlos Manuel	52,5	5	Carlos Castro
Carlos Castro	No corre.	14	Francolín	49,5	10	4 de Septiemb.
Propietario	L. Valencia	15	Fulminador	52,5	13	J. D. Muñoz
M. Viballos	V. Ordóñez	16	To Day	52,5	20	"Emulo"
L. Araya	R. Olivos	17	Emperatriz	52	17	Haras El Laja
P. Valderrama	C. Farmer	18	Lira	52	22	"Gabriela"
E. Scala	M. Guerrero	19	Suspicaz	51,5	11	"El Rincón"
L. Navarro	S. Allende	20	Carambolero	51	9	"Norte Chico"
Juan Maggi	L. Marcos	21	Royal Court	51	18	Luis Daza
J. Chamorro	O. Chamorro	22	Spañola	51	4	El Rosarino
S. Ferrer	P. Bustos	23	Bellaca	49	23	"Cochamó"

Royal Silver, Santa Anita y Periquita, fórmula de triunfo

Los ejemplares de la nueva generación afrontarán hoy, en el Hipódromo Chile, su primer compromiso clásico. Once potrancas de dos años mantenían ayer tarde sus anotaciones y es probable que todas se alisten ante las huinchas en los 950 metros del Premio "Juan Vergara", instituido en recuerdo de un famoso jockey de tiempos ya algo lejanos.

Royal Silver, una hija de Hamlet, por Hunter Moon, aparece como la probable favorita de la carrera. La pensionista de Amaro Pérez de Castro ganó el domingo pasado su primera carrera por la friolera de nueve cuerpos, en el gran tiempo de 44 2|5. Tal demostración la hizo surgir de inmediato como una de las más prometedoras hembras de su generación, y, lógicamente, ganó los títulos para ser ungida con la primera cotización del público y ser señalada por nuestro diario para el primer lugar de su tabla de pronósticos.

Como la rival más peligrosa para la pensionista de Pérez de Castro, cabe señalar a Santa Anita, potranca que, como la anterior, salió de perdedores al segundo intento tras una actuación notablemente meritoria. En efecto, la pequeña hija de Bergerac surgió en los tramos finales en fulminante atropellada, después de haber estado a punto de rodar en los primeros metros de la prueba. Tal demostración puso en evidencia que la pensionista de Breque es realmente un elemento de calidad y valiente para afrontar difíciles obstáculos. Queda, desde luego, para el segundo lugar de nuestra fórmula.

Como tercera opción de la carrera, señalamos a Periquita. La hija de Cuarteto se mostró sumamente veloz y bien adiestrada para correr, factores que, indudablemente, tienen importancia en cotejos para animales nuevos. Los entendidos del Club Hípico tienen la impresión de que será hueso duro, dado los progresos que ha realizado esta potranca en el curso de los últimos días.

PRONOSTICOS DE LA PRENSA (HIPODROMO CHILE)

	1.a Carrera	2.a Carrera	3.a Carrera	4.a Carrera	5.a Carrera	6.a Carrera	7.a Carrera	8.a Carrera	9.a Carrera	10.a Carrera	11.a Carrera
"LA NACION"	Enmascarada Momón Armadora	Kimona Silistria Mignnone	Segala La Virreina Nivea	Lumiere La Coté Fondista	Urbia El Mirlo Espléndido	Roy. Silver Sta. Anita Periquita	Baturro Lector Sr. Embajad.	Spada Girl Solimano Yanacona	Lincoyán Flamarión El Rodeo	Natal Omala Panoyu	C. Manuel Código Violón
"EL DEBATE"	Momón Sambuca Enmascarada	Kimona Mignnone A. Girl	Segala La Virreina Tipsy	Artemisa Lumiere Fondista	Zedeira Espléndido Urbia	Roy. Silver Sta. Anita Periquita	Baturro Kurry Sr. Embajad.	Rulengo Spada Girl Palatino	Flamarión Lincoyán Andalus	Omala Natal Panoyu	Código To Day Patinador
"ULTIMA HORA"	Momón Huape Enmascarada	Kimona Iturnela Mignnone	Segala Buen Viaje Bronce	Fondista Finality Sumara	Zedeira Espléndido Urbia	Roy. Silver Fina Ley Periquita	Baturro Sr. Embajad. Charmanta	Solimano Spada Girl Selvoso	El Rodeo Lincoyán Miss Evelyn	Mossabelle Pilcomayo Omala	C. Manuel Código Shangaicito
"EL IMPARCIAL"	Mano a Mano Enmascarada Huape	Kimona Bucaramanga Silistria	Segala Tipsy Nivea	Fondista Finality Lumiere	Espléndido La Lila Zedeira	Roy. Silver Sta. Anita Fina Ley	Charmanta Violencia Sr. Embajad.	Santa Rosa Palatino Rulengo	Beloghan Lincoyán El Rodeo	Natal Hija Morena Empress	Francolín C. Manuel Código
"LA HIPICA"	Momón Enmascarada Mano a Mano	Kimona Mignnone Junta	Segala Buen Viaje La Virreina	Fondista La Coté Finality	Zedeira Navidad Urbia	Sta. Anita Roy. Silver Periquita	Danny Sr. Embajad. Violencia	Solimano Bonizal Spada Girl	El Rodeo Lincoyán Beloghan	Mossabelle Pilcomayo Favilla	Violón Shangaicito Código
"LAS ULTIMAS NOTICIAS"	Lucaya Momón Enmascarada	Kimona Bucaramanga A. Girl	Segala La Virreina Buen Viaje	Gerencia Fondista Lumiere	Espléndido Zedeira Urbia	Roy. Silver Fina Ley Sta. Anita	Danny Campero Sr. Embajad.	Barrialino Rulengo Solimano	El Rodeo Flamarión Andalus	Natal Favilla Mosaico	Violón C. Manuel Cronos
"LA HUASCA"	Enmascarada Armadora Momón	Kimona Mignnone Bucaramanga	Segala La Virreina Buen Viaje	Lumiere Fondista Lady Melinda	Zedeira Espléndido El Mirlo	Roy. Silver Fina Ley Sta. Anita	Baturro Danny Comoflera	Palatino Solimano Yanacona	El Rodeo Beloghan Andalus	Barcelonés Natal Favilla	Violón Código Granado
"LA SEGUNDA"	Momón Armadora Enmascarada	Bucaramanga Kimona Mignnone	Segala La Virreina Buen Viaje	Zedeira El Mirlo Espléndido	Lumiere Lady Melinda Fondista	Roy. Silver Sta. Anita Culpa	Baturro Danny Comoflera	Solimano Rulengo Spada Girl	El Rodeo Lincoyán Andalus	Natal Favilla Empress	Violón Shangaicito Código

Spada Girl, en gran training; Lincoyán, carta sobresaliente; Natal, realizó un buen cotejo

Spada Girl, tercera de Sarrenta, avanzando como una tromba en los tramos finales, defenderá nuestro pronóstico a ganador en la octava carrera de la mañana, 8.a serie del handicap Bachus Rex, sobre 1.200 metros. La pensionista de Rabello no tendrá más que responder a tal presentación para lograr los honores de la victoria en esta prueba, y seguros de que así acontecerá, le damos la preferencia.

Solimano, segundo de Rulengo y con excelentes aprontes nos gusta para el segundo lugar. El tercer puesto se lo damos a Yanacona, que ha llegado a series bajas y correrá con toda la confianza de su lady trainer.

NOVENA CARRERA

Si esta prueba, 7.a serie del Premio Bachus Rex, tiene un desarrollo más o menos ajustado a la lógica, el triunfo debería pertenecerle a Lincoyán. El pupilo de Cecilio Parra llegó tercero de Carlos Manuel y Brígida, corriendo con escasa fortuna, y como este lote está lejos de ser una maravilla, es posible vaticinarle el triunfo. Defenderá, como es lógico, nuestro pronóstico a ganador.

Los placés se los dejamos a Flamarion, cuya campaña reciente es buena, y El Rodeo, que va en su tiro y puede engañar los desde el ¡vamos!

DECIMA CARRERA

Natal tratará de obtener el

DESTACAN EN LAS 8.a, 9.a Y 10.a, DEL HIPODROMO CHILE

Carlos Manuel, por la repetición en la del desquite: apreciaciones

tercer triunfo de su campaña. El colorado que entrena Jorge Vial acaba de ganar linda carrera a Four Crown ,y el jueves realizó un trabajo excepcional para un elemento calificado en quinta serie, como se le ha dado en llamar a este conjunto que rivalizará en 1.200 metros. A nuestro modo de ver, es uno de los ganadores más indicados de la mañana, y como tal lo señalamos para el primer lugar.

Omala, que ya dió muestras de mejoría al clasificarse quinta de Mosaico, y Panoyu, que ha hecho muchos progresos y antes corría con mejores, quedan para completar nuestra fórmula.

UNDECIMA CARRERA

Carlos Manuel, alazán tostado, que en su anterior intervención conquistó un triunfo aplastante, se presenta de nuevo con perfiles de ganador en la prueba del desquite, 6.a serie del handicap sobre 1.200 metros. El pensionista de "Cotillon" sigue en tren de progresos, y como quedó bien en peso y serie, se nos ocurre el más probable vencedor, y en tal convencimiento lo señalamos para el primer puesto de nuestra fórmula.

Código, que ya mostró haber recuperado su mejor training, y Violón, con una excelente exhibición de sus mejores medios locomotivos, clasificándose segundo de Daan, completan la tabla de pronósticos de este diario en la carrera final de

BATURRO PUEDE GANAR SERIE DE 1400 METROS

Baturro, que se clasificó segundo de Loma Roja ,el domingo pasado, corriendo con algunos inconvenientes, sobresale como una de las cartas de más sólida opción en la séptima carrera de la mañana, la única serie de 1.400 metros que se disputará en el Hipódromo Chile. El pensionista de Diego Sotomayor debe correr bien en esta pista; la distancia le es propicia, y el peso bajo que le ha correspondido, hacen suponer que tendrá un buen desempeño en esta oportunidad. Todo lo anterior nos hace preferirlo para el puesto de honor.

Lector, que ha vuelto a recuperar parte de sus antiguos medios, y Señor Embajador, que puede ahora rehabilitarse de su defección en el clásico ganado por Limpio, nos parecen los indicados para poner en apuros al hijo de Bar el Ghazal.

Kimona, Segala y Lumiére, sobresalen en las condicionales del Hipódromo

Tres carreras condicionales se disputarán hoy en el Hipódromo Chile, aparte del clásico.

SEGUNDA CARRERA

Sobre 950 metros y para potrancas perdedoras de dos años, esta prueba se presenta favorable a las pretensiones de Kimona, si es que prefiere este compromiso al del clásico. La pensionista de Luis Santos cuenta con un tercero en pos de Periquita y Ola Brava, que la destaca nítidamente sobre el resto de sus adversarias. Será la favorita del público y defenderá nuestro pronóstico a ganador.

Silistria, con aprontes sensacionales, y Mignone, tenida por muy buena, podrían pagar los boletos a ganador si es que falla la anterior o, simplemente, prefiere la aventura del clásico.

TERCERA CARRERA

Esta carrera, como la anterior, para dos años, sobre 950 metros, puede resolverse por el triunfo de Segala, flamante escoltadora de Santa Anita. Ciertamente, tal título le asigna posibilidades de primer orden, y con responder a su anterior rendimiento será difícil de doblegar.

La Virreina, rápida hija de Vicinity, y Nivea, de la que también llegan excelentes referencias, completarán nuestra fórmula en esta carrera.

CUARTA CARRERA

Esta carrera es para potrancas de tres años no ganadoras, sobre 1.200 metros, y dada la limitada calidad de la mayoría de sus inscritas, se presenta de difícil pronóstico. Con todo, y obligados a resolver entre alguna de las aspirantes al primer triunfo, nos pronunciamos por Lumiere para el primer puesto. En su debut se vió sumamente rápida, y como ha seguido trabajando muy bien, debe salir airosa en esta oportunidad.

La Coté, que ha estado corriendo discretamente en Viña del Mar, y Fondista, buena segunda de Arcadia, completarán la tabla de pronósticos de LA NACION.

ENMASCARADA Y URBIA DEBEN GANAR EN SERIES MAS BAJAS

Enmascarada, parece ser la menos mala del lote de desamparados que correrá en la primera carrera de la mañana, que será largada a las 7.50 horas. Si la pensionista de Chamorro responde a esa llegada en pos de Montañoso, será difícil de aventajarla, y, con tal esperanza le damos la preferencia en nuestra fórmula de pronósticos.

Momón, buen tercero de Blue Spear y Qué Feliz, corriendo con algunos contratiempos, puede amagar a la anterior, y lo damos para segundo. El tercer puesto se lo dejamos a Armadora que ha estado realizando una serie de actuaciones discretas.

QUINTA CARRERA

Urbia merece un triunfo. A menudo ha estado llegando cerca y en su más reciente presentación, se clasificó tercera de Begin, El Mirlo y Barbilindo, corrida con escasa fortuna. Ahora, en novena serie, su distancia más apropiada y a 54 kilos, tiene derecho a una victoria y en tal consideración le damos el primer lugar de nuestra tabla.

El Mirlo, por la referencia hecha anteriormente, y Espléndido, buen ganador, que parece haberse largado a correr, completarán el pronóstico de LA NACION, en esta carrera.

CINE, TEATRO Y RADIO

EN VISITA DE INSPECCION LLEGAN HOY ALTOS JEFES DE LA PARAMOUNT

Tres distinguidos cinematografistas de Paramount llegarán hoy a nuestro país. En efecto, en el avión de Panagra que viene de Buenos Aires arribarán al mediodía los señores George Weltner, A. L. Pratchett y S. E. Pierpoint, presidente de Paramount International Films; gerente general de la División Latinoamericana y Supervisor de Sud América, respectivamente.

El Sr. Weltner viaja acompañado de su señora esposa, y permanecerá en Chile hasta los últimos días de la semana próxima. Los cineastas mencionados son bastante conocidos en los diversos círculos del país, especialmente en el gremio cinesco.

"HIJAS DEL DESEO", EXHIBIRAN MAÑANA

"Hijas del deseo", la producción italiana que tanto éxito consiguiera cuando fué estrenada, volverá a ser exhibida desde mañana, esta vez en la pantalla del cine rotativo Victoria.

Gina Lollobrigida y Aldo Fabrizi, tienen a su cargo los roles principales.

CINE LUX EXHIBIRA MAÑANA "ATRAPADA"

Intriga y acción hay de sobra en la película "Atrapada" que conoceremos mañana en el cine rotativo Lux.

Esta película de la Warner está protagonizada por Dennis Morgan, Patricia Neall, Steve Cochran, Scott Forbes y Dorothy Hart.

HOY teatro IMPERIO
Y TODOS LOS DIAS! 6.45 y 10 P.M.
¡EL MAYOR ACONTECIMIENTO TEATRAL DE CHILE EN LOS ULTIMOS 20 AÑOS!
72 REPRESENTACIONES
"La Dulce Enemiga"
Cía. FLORES-FRONTAURA
PRIMERA ACTRIZ
Manolita FERNANDEZ

CALDILLO DE HUEVOS DE MONTAÑA
RESTAURANT MERVILLES
BLANCO ENCALADA 2116

El miércoles estrenan "La furia de Tarzán"

El rotativo Florida estrenará impostergablemente el miércoles próximo la producción de Sol Lesser, "La furia de Tarzán", con Lex Barker y Dorothy Hart, en los papeles protagónicos.

El día del estreno de este film R.K.O., se obsequiará a los niños asistentes, grabados en colores de Tarzán.

MAÑANA VEREMOS "EL BOSQUE EN LLAMAS"

Por el amor de una mujer, Kirk Douglas lucha brutalmente en "El bosque en llamas", película de acción de Warner Bros, que conoceremos mañana en la pantalla del cine Santa Lucía.

Patricia Wymore y Eva Miller secundan a Kirk Douglas en esta cinta que muestra también imponentes escenarios naturales.

"He encontrado una hija" da esta tarde María Llopart

La comedia de Navarro y Moris "He encontrado una hija", dará esta tarde, a las 3 y media, en C. B. 82 "Radio del Pacífico", la actriz María Llopart con su compañía.

María Llopart se luce ampliamente en el papel central de esta notable obra.

Hoy último día de "Un angelito cualquiera"

Hoy son las últimas presentaciones de la comedia de Claude André Puget "Un angelito cualquiera", divertida comedia en la que tienen amplia oportunidad de lucirse los elementos que integran el conjunto teatral de Estéban Serrador.

Mañana no habrá funciones en el teatro Bandera, ya que Estéban Serrador debe terminar de ensayar y preparar "El invitado viene de lejos" de Hernán Millas, que estrenará en premiere, el martes en la noche.

RAUL DE ANDA DIRIGIO "UNA MUJER DECENTE"

Elsa Aguirre y Rafael Baledón tuvieron a su cargo el desempeñar los principales papeles de "Una mujer decente", producción mexicana que muestra la vida que desarrollan las mujeres modernas.

"Una mujer decente" fué dirigida por Raúl de Anda y será estrenada el martes por el cine Santiago.

EL MARTES ESTRENAN COMEDIA DE H. MILLAS

El martes próximo, en premiere de gala, Estéban Serrador presentará en el escenario del teatro Bandera la comedia original de Hernán Millas, "El invitado viene de lejos", obra que fuera premiada por el Teatro Experimental de la Universidad de Chile.

Un reparto de artistas nacionales secundará al primer actor y director del conjunto, Estéban Serrador, en esta obra que debe alcanzar un éxito rotundo.

CRONICA DE TEATRO

EVOLUCION DEL TEATRO FRANCES EN EL ULTIMO CUARTO DE SIGLO

II

(LA MISE-EN-SCENE Y LA SENSIBILIDAD DEL PUBLICO)

Una de las conclusiones más interesantes a que llegaron los cuatro grandes del teatro francés, en la reunión que sostuvieron en París, con el propósito de señalar los más grandes acontecimientos que se han producido en el teatro durante los últimos veinticinco años, es la que se refiere a la mise-en-scéne.

Sabido es que a comienzos del período teatral que se analizó, la decoración del escenario constituía una de las mayores preocupaciones de quien montaba un espectáculo. Algunos directores descuidaban el texto y la interpretación para consagrar todos sus desvelos a la inventiva de telones y accesorios que deslumbraran al público por su originalidad o su elevado costo. Al propio Gastón Baty, recién fallecido, se le reprochó muchas veces sus arbitrariedades de metteur-en-scéne, que culminaron con una caprichosa "Berenice", cuyas audacias pictóricas desfiguraban por completo el texto de Racine.

No cabe duda que esa moda pasó, como lo dejan bien en claro las unánimes afirmaciones expuestas en el debate a que aludimos. Así, hablando de su propio teatro, Jean-Louis Barrault, dijo que estaba empeñado en volver a colocar al actor en su misión de intérprete, para hacer triunfar la vida a expensas del decorado, que debe absorberse, purificarse, llegando a ser nada más que un símbolo del arte dramático. "El actor —precisó— debe cargar sobre sus hombros no sólo sus réplicas y parlamentos, sino también el ambiente y el decorado. "Y para dar un ejemplo de su teoría, recordó que hace algunos años, cuando estrenó en la sala de la Comedia Francesa, una adaptación teatral suya de la novela de Knut Hamsum, "Hambre", suprimió en el escenario casi todos los elementos materiales, para concentrar el drama en la actuación de los actores, al extremo que cuando él debía subir una escalera, lo hacía mimando la acción sobre imaginarios peldaños; lo que pareció un hallazgo, que los críticos aplaudieron entusiasmados.

Es incuestionable que el teatro ha comenzado a huir de los escenarios de acabado realismo. Y al respecto, contó Barrault una sabrosa anécdota de Antoine. El creador del Teatro Libre fué un día a ver una representación de Pitoeff, en la que éste actuaba dentro de una pieza sin techo. Al terminar la función, entró a saludarle al camarín, y le dijo, ultrajado: "¿Quiere usted decirme dónde ha visto habitaciones sin techo?". Y Pitoeff le contestó: "En el teatro, señor Antoine".

Después de emitir sus respectivas apreciaciones sobre la exagerada importancia que en algunos teatros se le ha dado al director de escena, Barrault, Fresnay, Rouleau y Vilar, coincidieron más o menos, en estimar que muchos directores de escena no hacen más que estorbar. Según Pierre Fresnay, este cargo es el de un individuo cuya labor no debe notarse, es el intérprete que no debe firmar. El deber, la tarea, la finalidad del director de escena consisten, simplemente, en hacer que la obra se realice en el escenario tal como fué concebida y escrita por el autor. No debe asomar otra intervención. Y la prueba está en que las comedias que alcanzan mayor éxito son aquellas donde no se advierte la presencia del director.

Otro punto importante, tratado en la conferencia que nos ocupa, es el que concierne a la transformación que se ha operado en la sensibilidad del público que frecuenta los teatros. El cambio, a través de un cuarto de siglo, se ha hecho especialmente notorio, según Barrault, en la creciente preferencia del público por las obras poéticas de vuelo imaginativo. A nadie sorprende hoy día, que triunfen comedias o dramas que se desarrollan en atmósferas de sueño o de metamorfosis, que han revolucionado la técnica teatral.

Reconociendo que hay una evidente mudanza en la sensibilidad del público, Pierre Fresnay aclaró que ésta no se restrinje sólo al arte dramático. La época en que vivimos es tan violenta, tan cruel, que forzosamente ha ejercido influencia en los gustos del público. Lo difícil está en saber si esa transformación se traduce en una preferencia por las obras de temas duros y brutales, o, al contrario, por las comedias que divierten para hacer olvidar los problemas que, en diferente escala, agobian a todo el mundo.

Jean Vilar contestó que la experiencia le ha enseñado que se puede seguir cautivando al público con dramas y tragedias. Como índice revelador de esta afirmación citó los triunfos que ha obtenido el Teatro Nacional Popular con "El Cid", de Corneille; "Lorenzaccio", de Musset, y "Crimen en la Catedral", de Elliot, obras que distan mucho de ser una mera entretención o pasatiempo. "Todo auditorio, dijo, es siempre sensible a cualquier obra que le parezca hermosa, aunque sea patética o cómica". Lo importante es que en el texto y en la interpretación hallemos valores efectivos".

Por nuestra parte, resumiendo, podemos decir que el corazón humano no cambia. Un conflicto bien escrito, bien expuesto, representado con sentimiento, con ardor y convicción, siempre emocionará al público, lo que hace que el teatro sea inmortal.

RENATO VALENZUELA

"EL HOMBRE QUIETO", OBTIENE GALARDONES

JOHN WAYNE y MAUREEN O'HARA

Después de haber ganado el Gran Premio Internacionall de Venecia y de haber sido escogida por el National Board of Review, como la mejor película de 1952, "El hombre quieto" ha ganado para su director, John Ford, el premio de la Asociación de Directores Cinematográficos de 1952 por "excelente dirección". Este premio fué anunciado después que Louella Parsons, la famosa cronista cinematográfica, manifestó que "El hombre quieto" era su película preferida entre los estrenos de 1952.

"El hombre quieto" fué filmada en Irlanda en technicolor, para el sello Republic, con un reparto extraordinario que incluye a John Wayne, Mareen O'Hara, Barry Fitzgerald y Víctor McLaglen.

EN EL REAL VEREMOS FILM DE AVENTURAS

La película de aventuras "Pasión al rojo vivo", filmada en technicolor por la Paramount en las Altas Sierras de los Estados Unidos, estrenará el martes venidero el cine Real.

La vida de los habitantes de un campamento minero muestra este film que protagonizan Ivonne de Carlo, Edmond O'Brien, Barry Fitzgerald y Richard Arlen.

SIGUE EL EXITO DE "LA DULCE ENEMIGA"

Uno de los triunfos más grandes del teatro chileno en los últimos años, está marcando "La dulce enemiga", que el conjunto que dirigen y encabezan Alejandro Flores y Rafael Frontaura está presentando a diario en el escenario del teatro Imperio.

"La dulce enemiga" de André Paul Antoine, sube nuevamente hoy a escena en funciones de vermouth y noche.

EN TECNICOLOR ESTA EL FILM "REMOLINO"

Escenas submarinas filmadas en technicolor, junto a las bellezas naturales de las islas de los mares del sur, hacen de "Remolino", una película agradable de ver.

John Payne, Rhonda Fleming y Forrest Tucker, animan los papeles de mayor responsabilidad de esta película que reestrenará mañana el rotativo Cinelandia.

EL PROGRAMA DOBLE DEL CINE BAQUEDANO

Gary Cooper y Ray Milland son los protagonistas de "Ecos de tambores" y "El último baluarte", películas en technicolor que Warner Bros, presentará desde el martes en el programa doble del cine Baquedano.

Buenos artistas en la Compañía de Revistas

Cada uno de los artistas que actúan en la Compañía de Revistas Bim-Bam-Bum, que se está presentando en el teatro Opera con la revista de Gustavo Campaña, "Polleras en el Congreso", constituye por sí solo un espectáculo de categoría.

Dos películas inglesas veremos próximamente

London Films ha enviado a nuestro país dos de sus producciones cinematográficas que serán estrenadas en el curso del presente año. Se trata de "El niño prodigio", película que presenta al actor infantil ... Henrey.

La otra cinta se titula "El ... ría de las islas" que tiene como protagonistas al actor ... Treword Howard.

Es ésta una de las razones por las cuáles el público favorece este espectáculo vivo que ha venido a animar la temporada de verano.

Instituto de Extensión Musical de la Universidad de Chile

CONCIERTOS PARA LA RADIODIFUSION

Programa y horario de la semana

PROGRAMA:

DOMINGO SANTA CRUZ: Sinfonía concertante para flauta y orquesta (Orq. Sinf. de Chile; director, Tevah; solista, Juan Bravo).
FRANCK MARTIN: Concerto grosso (Orq. Sinf. de Chile; director, Erich Kleiber).
ALFONSO LETELIER: Vitrales de la Anunciación, para soprano, coro y orq. (Coro de Madrigalistas, solista, Clara Oyuela; Orq. Sinf de Chile; director, Tevah).

HORARIO:

DOMINGO.— 9.30 A. M., CB-114 Radio Corporación; 17 horas, CB-138 Radio El Mercurio; 22 horas, CB-66 Radio Chilena.
MARTES.— 14 horas, CB-57 Radio Soc. Nac. de Agricultura.
EN VALPARAISO, domingo a las 9.30 A. M., por Radio Cooperativa Vitalicia.
(Estos programas son grabados y comentados por el Instituto de Extensión Musical de la Universidad de Chile y se transmiten cada semana con la colaboración de la Asociación de Radiodifusoras de Chile).

COMPAÑIA NACIONAL DE TEATROS S. A.
LOS MEJORES ESPECTACULOS HOY EN LOS MEJORES TEATROS

MATINEES PARA MENORES DE 15 AÑOS

ALCAZAR (80122). — 2 P. M.: El tesoro perdido, El fantasma del mar, El fantasma de El Zorro y Rieles de la muerte, 10.o.
BRASIL (80306). — 3 P. M.: El ladrón y la princesa, Venganza apache, Peligros de la policía montada, 8.o, y Rieles de la muerte, 8.o.
EL GOLF (El Golf 257). — 3 P. M.: Murieron con las botas puestas, El rey de los hombres cohete, 6.o, y Rieles de la muerte, 11.o.
ORIENTE (31345). — 3 P. M.: El tesoro perdido, El fantasma de El Zorro, 6.o, y Rieles de la muerte, 10.o.
PEDRO DE VALDIVIA (43948). — 2.30 P. M.: Murieron con las botas puestas, El rey de los hombres cohete, 6.o, y Rieles de la muerte, 9.o.
PORTUGAL (34816). — 1 P. M.: El ladrón y la princesa, Venganza apache, Nuevas aventuras de Frank y Jesse James, 5.o, y Rieles de la muerte, 9.o.
REGINA (36097). — 2.30 P. M.: Forja de titanes, El fantasma del mar, y Rieles de la muerte, 8.o.

TARDE Y NOCHE Y TEATROS DE ESTRENO:

ALCAZAR (80122). — 6.30 y 9.40 P. M.: Con fuego en su corazón.
BANDERA (89111). — 6.30 y 10 P. M.: Cía. Esteban Serrador: Un angelito cualquiera.
BRASIL (80306). — Rotativo desde las 6 P. M.: Tembo, El mundo de la naturaleza y La bestia debe morir.
CENTRAL (33555). — 3, 6.30 y 9.45 P. M.: Con fuego en su corazón.
CERVANTES (88569). — 2, 4, 6, 8 y 10 P. M.: Actores y pecadores.
EL GOLF (El Golf 257). — 6.40 y 10 P. M.: Con fuego en su corazón.
FLORIDA (34289). — Rotativo desde la 1 P. M.: Paralelo 38.
IMPERIO (82627). — 6.45 y 10 P. M.: Cía. Flores-Frontaura: La dulce enemiga.
NORMANDIE (87749). — 2.30, 6 y 9.30 P. M.: El tesoro perdido y El abrazo de la muerte.
ORIENTE (41345). — 6.30 y 9.45 P. M.: Hermanos ante el peligro.
PEDRO DE VALDIVIA (43948). — 6.30 y 10 P. M.: Con fuego en su corazón.
PORTUGAL (34816). — Rotativo desde las 5.30 P. M.: El ídolo, Los arqueros del rey y El mundo de la Naturaleza.
REGINA (36097). — 6.40 y 10 P. M.: Hermanos ante el peligro.
SANTA LUCIA (34718). — 3, 6.30 y 10 P. M.: Hermanos ante el peligro.

ESPEJOS DE TODA CLASE, DIRECTAMENTE DEL FABRICANTE
Vidriería AMERICANA
SANTO DOMINGO 1044
FRENTE CIA. DE GAS

BAQUEDANO CARRERA MAIPO
MARTES CINES CONT. DE 2 P.M.
SUPER-SENSACIONAL PROGRAMAZO EN TECHNICOLOR
SELLO WB
GARY COOPER
ECO DE TAMBORES con MARI ALDON.
¡Audaces gritos salvajes...! ¡y la llamada al combate!
EL ULTIMO BALUARTE
RAY MILLAND
HELENA CARTER MARLOWE
MENORES

COMPAÑIA CHILENA DE ESPECTACULOS CCE LOS MEJORES PROGRAMAS EN LAS MEJORES SALAS
Rex
EL MEJOR TEATRO DE AMERICA
FONOS: 31143 - 31144 ★ HORARIO: 3 - 6.30 - 9.45
TEMPERATURA REGULADA
FOX presenta la película en inglés por Anne Francis y DALE ROBERTSON, en
LYDIA BAILEY, LA HECHICERA DE HAITI
(MAYORES)

REAL
Fono 65555
3, 6.30 y 9.45 P. M.
PACH, presenta la película en inglés por Jean Wallace y Richard Wright en SANGRE NEGRA
(Mayores)

SANTIAGO
3, 6.30 y 9.45 P. M.
PEL MEX presenta su 2.a semana de éxito con la película mexicana por Ninón Sevilla y Domingo Soler
SENSUALIDAD
(Estrictamente para may.)

VICTORIA
Rotativo — Fono 30021
1.15, 3.15, 5.15, 7.15 y 9.20
PARAMOUNT, presenta el reestreno en inglés por Lizabeth Scott y Alan Ladd
LA MONTAÑA ROJA
(Menores)

PETIT-REX
Fono 31144
Cerrado por reparaciones durante el mes de FEBRERO

FAJAS MODELADORES Gacela
Transforman cuerpos más difíciles en la silueta de la actual moda
Gran comodidad y duración.
PRECIOS BAJOS
Gran especialidad en cuerpos difíciles.
FAJAS DE ELASTICO NYLON
PUENTE 559, PISO 2
— Lado Correo Central —

OPTICA PINCUS
Moneda 1033

Mañana AUDITORIUM ROTATIVO DE 2 A 12 P.M. (MAYORES)
EL AMOR EN SU MAXIMA EXPRESION
"Rebeca"
CON LAURENCE OLIVIER y JOAN FONTAINE
Un film D.I.A.
La obra maestra de DAVID O. SELZNICK

MAÑANA LUX
★ DE 11 A.M. a 24 HORAS ★
UN FILM SUPREMO EN ACCION... TRAICION... LUCHAS... EMOCION Y BALAS!
Atrapada (RATON PASS)
DENNIS MORGAN · PATRICIA NEAL · STEVE COCHRAN
SCOTT FORBES DOROTHY HART
EDWIN L. MARIN
(SOLO MAYORES)

Sociedad Constructora de Establecimientos Hospitalarios S. A.

PROPUESTAS PUBLICAS

Construcción del Hospital de Coronel

Se solicitan propuestas públicas, por suma alzada, para la construcción del Hospital de Coronel.

Las bases y antecedentes pueden solicitarse en el Departamento de Arquitectura de la Sociedad, calle Ma... Iver 541, 6.o piso, de 9 a 12 M.

Las propuestas se abrirán el día miércoles 18 de ma...zo de 1953, a las 16 horas, en las oficinas de la Gerencia de la Sociedad, calle Juan A. Ríos N.o 6, 4.o piso.

Sólo se entregarán antecedentes hasta 15 días antes de la fecha de apertura de las propuestas y de acuerdo con la Ley 7,211, se exigirá la inscripción en el Registro de Contratistas del Colegio de Arquitectos, en primera categoría.

SANTIAGO, 6 de febrero de 1953.

EL GERENTE

CAJA NACIONAL DE AHORROS

Edificio "Oficina Principal"

Se advierte a los fabricantes de muebles de madera que se interesen por el alhajamiento de las dependencias que los servicios de la Caja ocuparán en su nuevo edificio "Oficina Principal" que como etapa previa a la petición de las propuestas pertinentes, se ha resuelto la apertura de un Registro Especial, cuyas bases de inscripción se encontrarán a disposición de los interesados en la oficina administrativa de la construcción, Alameda Bernardo O'Higgins N.o 1111, segundo piso, hasta el lunes 23 de febrero de 1953.

EL GERENTE GENERAL

GUIA DEL ESPECTADOR

(LOS NUMEROS ENTRE PARENTESIS CORRESPONDEN AL TELEFONO).—

PROGRAMAS PARA NIÑOS

ALAMEDA (91254).— Matinal a las 11 horas: Dibujos, cómicas, seriales y deportivas.

ALCAZAR (80122).— A las 14 horas: El tesoro perdido, El fantasma del mar, El fantasma del Zorro, y Serial.

AMERICA (62443).— Matinal a las 11 horas: La isla del tesoro, Dan Patch, pura sangre y Serial.

ANDES (43811).— A las 13.30 horas: El hombre del Planeta X, Puños de hierro y Serial.

APOLO (52593). — Matinée a las 13.15 horas. — Mujeres prehistóricas, El corsario chino y Seriales.

AVENIDA MATTA (51455).— Matinée: Blanca Nieves y los siete enanitos, La canción del bandolero y Seriales.

BAQUEDANO (65050).— A las 13.45 horas: Faldas a bordo, Su último cartucho y Serial.

BLANCO ENCALADA (91787).— Matinée: Locura blanca, Sudán, Seriales y Dibujos.

BOLIVAR (35376). — A las 13.30 horas: Semana sin Miércoles, Raquel, La banderola y Serial.

BRASIL (80306). — A las 14 horas: El ladrón y la princesa, Venganza apache y Seriales.

CINELANDIA (67532). — Rotativo desde las 10 horas: Mi espía favorita, y Agregados.

COLON.— A las 13 horas: Los arqueros del Rey, Tembo y El ídolo.

COUSIÑO (60657). — Matinal a las 10 horas: Abbott y Costello contra los fantasmas, Seriales y Dibujos.

DANTE (494359). — Matinal: a las 11 horas: Dibujos en colores, Cómicas, Deportivas y Seriales.

EL GOLF (Golf - 257).—A las 11 horas: Murieron con las botas puestas, y Seriales.

EL SALTO (Avenida El Salto).— A las 13.30 horas: El potro de oro, La red del peligro y Serial.

ESMERALDA (64303). — Rotativo: desde las 13.30 horas: Los arqueros del Rey, Tembo y El ídolo.

IMPERIAL (51112). — Matinée: Blanca Nieves y los siete enanitos, Golpe de suerte, Seriales y Dibujos.

LAUTARO (Carmen Mena 602).— A las 13 horas: El conflicto de los Hermanos Marx, Viuda y sabia y Seriales.

LIBERTAD (86281). — Matinal: Rastro siniestro, Serial y Agregados.

MANUEL RODRIGUEZ (66959). — A las 13.30 horas: El gran gorila, En la ruta de los corsarios y Regreso a Bataan.

MAJESTIC (50151). — Matinée: El ladrón de Bagdad, El chico de la suerte y Dibujos.

MARCONI (42867). — Matinal: a las 11 horas: Dibujos, cómicas, seriales y deportivas.

MINERVA (91464).— Matinal a las 11 horas: Colinas escabrosas y Serial.

MIRAFLORES (30909). — Rotativo desde las 14 horas: Faldas a bordo y Cyrano de Bergerac.

MONUMENTAL (91555). — A las 13.30 horas: Abbott y Costello en Hollywood, En la ruta de los corsarios y Serial.

NACIONAL (63568).— A las 13.30 horas: El hombre del Planeta X, El chico de la suerte y Serial.

NOVEDADES (94594).— A las 13.30 horas: Los millones de Ruibarbo, Dallas y Serial.

ODEON.— Matinée: Capitanes del mar y Conflicto de los Hermanos Marx.

ORIENTE (41345).— A las 14 horas: El tesoro perdido, y Seriales.

PALACE OVALLE (José Ureta esquina de Iquique). — Matinée Abbott y Costello en Hollywood, Si yo fuera Diputado y Serial.

PEDRO DE VALDIVIA (43948). — A las 14.30 horas: Murieron con las botas puestas, y Seriales.

PORTUGAL (34816).— A las 13 horas: El padrón y la princesa, Venganza apache y Seriales.

PRAT (50754).— Rotativo desde las 13 horas: Los arqueros del rey, Tembo y El ídolo.

PRINCIPAL (30611). — Rotativo desde las 11 horas: Noticiarios, dibujos, serial y agregados.

REGINA (43948).—A las 14.30 horas: Forja de titanes, El fantasma del mar y Serial.

VALENCIA (61557).— A las 13.30 horas: Francisquito campeón, El hijo de Alí Babá y Serial.

NACIONAL (de Puente Alto).— A las 14 horas: Más allá del ancho río, El terrible Robin Hood y Serial.

ESPECTACULOS PARA MAYORES

TEATROS

BANDERA (89111).— A las 18.30 y 22 horas: Compañía de Comedias de Esteban Serrador: Un angelito cualquiera.

DIEZ DE JULIO (31530).— A las 19 y 22 horas: Compañía de Espectáculos Burlesque.

IMPERIO (32627). — A las 18.45 y 22 horas.— Compañía Nacional de Comedias Flores-Frontaura: "La dulce enemiga".

L'ATELIER (391074).— 19 horas Compañía de Comedias: "Brujas de New York", con Malú Gatica.

OPERA (30176).— A las 19, 21.30 y 23.15 horas.—Compañía de Revistas Internacionales "Bim Bam Bum.

CINES

AMERICA (62443). — Rotativo desde las 14 horas: Mi esposa y la otra, Lodo y armiño y Blanca Nieves y los siete enanitos.

ALAMEDA (91254).— Rotativo desde las 13 horas: ¡Viva Zapata! y Bruma de Sangre.

ALCAZAR (80122).— A las 18.30 y 21.40 horas: Con fuego en su corazón.

ALMAGRO (83425).—Rotativo desde las 14 horas: Mátenme, porque me muero y El dolor de los hijos.

ANDES (43811). — Rotativo desde las 17 horas: Hogueras de pasión, Cinco dedos y El refugio del crimen.

APOLO (52593).— Rotativo desde las 17 horas: Lodo y armiño, El ladrón y la princesa y El hidalgo de los mares.

AUDITORIUM (64688). — Rotativo desde las 14 horas: Cuando el alma sufre y agregados.

AVENIDA MATTA (51455).— Rotativo desde las 17 horas: Mi esposa y la otra, Chachita, la de Triana y Venganza apache.

BALMACEDA (88768). — Rotativo desde las 14 horas: El dolor de los hijos y Mátenme, porque me muero.

BAQUEDANO (65050). — Rotativo desde las 17 horas: Sombras de pasión y Su último cartucho.

BLANCO ENCALADA (91787). — Rotativo desde las 17 horas: El refugio del crimen, La bestia debe morir y Siete pecadores.

BOLIVAR (35376).— Rotativo desde las 17 horas: Faldas a bordo, Mi esposa y la otra y La bella Carlota.

BRASIL (80306) — Rotativo desde las 18 horas: Tembo, En el mundo de la Naturaleza y La bestia debe morir.

CAPITOL (89581).— Rotativo desde las 14 horas: Mi esposa y la otra, Chachita, la de Triana y La Reina africana.

CARRERA (86685).— Rotativo desde las 14 horas: Billetes falsos y Ringside.

CAUPOLICAN (55912). — Cerrado por reparaciones.

CENTRAL (33564). — A las 15, 18.30 y 21.45 horas: Con fuego en su corazón.

CERVANTES (88569).— A las 14, 16, 18, 20 y 22 horas: Actores y pecadores.

CINELANDIA (67532) — Rotativo desde las 10 horas: Mi espía favorita y Agregados.

CLUB DE SEÑORAS (33550).— Rotativo desde las 14 horas: Nosotros dos y Venus era una mujer.

CITY (66687). — Rotativo desde las 11 horas: Caravana de mujeres.

COLON (90577).— Rotativo desde las 13 horas: Los arqueros del Rey, Tembo y El ídolo.

COUSIÑO (50657).— Rotativo: Sinfonía de París, Una gallega baila mambo y Juntos hasta la muerte.

CONTINENTAL (60735).— (En reparaciones).

CHILE (60728). — Rotativo desde las 13 horas: Chachita, la de Triana, Mi esposa y la otra y Hombres de verdad.

DANTE (494359). — A las 17, y 21.30 horas: Lo que el viento se llevó.

DELICIAS (91941). — Rotativo desde las 14 horas: La Reina africana, Chachita, la de Triana y Venganza apache.

DIANA (95768). — Rotativo desde las 15 horas: Tierra muerta, La bienamada y Blanca Nieves y los siete enanitos.

DIECIOCHO (83778) — Rotativo desde las 14 horas: Débil es la carne, El callejón de las almas perdidas.

EL GOLF (488 y 257). — A las 18.40 y 22 horas: Con fuego en su corazón.

EL SALTO (Av. El Salto 3202) — Rotativo desde las 17 horas: La dama del velo y Mujeres prehistóricas.

ESMERALDA (64303). — Rotativo desde las 13.30 horas: Los arqueros del rey, Tembo y El ídolo.

HOLLYWOOD (42389).— Rotativo desde las 13 horas: Hombres de verdad, Lodo y armiño y Brindis a Manolete.

FLORIDA (34289).— Rotativo desde las 13 horas: Paralelo 38.

IDEAL CINEMA.— (92188).— Rotativo desde las 13.30 horas: Venganza apache, El ladrón y la princesa y El caballero audaz.

IMPERIAL (51112) — Rotativo desde las 17 horas: Mi esposa y la otra, Chachita, la de Triana y El escuadrón bengalí.

INDEPENDENCIA (62702) — Rotativo desde las 14 horas: La reina de la selva, Tú, sólo tú y A precio de sangre.

IRIS (80336).— Rotativo desde las 14 horas: Líos a bordo y Ni un paso atrás.

ITALIA (41883). — Rotativo desde las 14 horas: Hogueras de pasión, Cinco dedos y El refugio del crimen.

LAUTARO (Carmen Mena 602) — Rotativo desde las 17 horas: Novia a la medida, La antesala del infierno y Lodo y armiño.

LO OVALLE (253 — La Cisterna): Rotativo desde las 15 horas: Yo quiero ser hombre, El hidalgo de California y La frontera de los muertos.

LO FRANCO (92705). — Rotativo: Mi vida por la tuya, La llamarada, La bestia debe morir y Serial.

LIBERTAD (86281) — Rotativo desde las 14 horas: Mátenme, porque me muero y El dolor de los hijos.

LUX (87630).— Rotativo desde las 11 horas: De corazón a corazón y Agregados.

MAIPO (92363).— Rotativo desde las 14 horas: Billetes falsos y Ringside.

MANUEL RODRIGUEZ (66959). — Rotativo desde las 17 horas: El gran gorila, Regreso a Bataan y En la ruta de los corsarios.

MAJESTIC (50151).— Rotativo desde las 17 horas: El eco del pecado, Rodolfo Valentino y Homicidio.

MARCONI (42867).— Rotativo desde las 14 horas: Líos a bordo y Ni un paso atrás.

METRO (63361).—A las 12.30, 17 y 21.30 horas: Lo que el viento se llevó.

MIAMI (85816). — Rotativo desde las 11 horas: Tierra usurpada y Flecha de fuego.

MINERVA (91464).— Rotativo desde las 13 horas: A precio de sangre, La reina de la selva y Brindis a Manolete.

MIRAFLORES (30909) — Rotativo desde las 14 horas: Cyrano de Bergerac, Faldas a bordo y Agregados.

MONUMENTAL (91555).— Rotativo desde 17 horas: Los arqueros del rey, Tembo y El ídolo.

NACIONAL (63568).— Rotativo desde las 17 horas: Tembo, El ídolo y Los arqueros del rey.

NORMANDIE (87749).— A las 14.30, 18 y 21.30 horas: El tesoro perdido y El abrazo de la muerte.

NOVEDADES (94594). — Rotativo desde las 17 horas: A precio de sangre, ¿Acusaría usted? y La rebelde viudita.

ÑUÑOA (43152).— Rotativo desde las 14 horas: Chachita, la de Triana, El hidalgo de California y Cinco dedos.

ODEON (51276).— Rotativo desde las 17 horas: Hombre de calamidades y La loca.

O'HIGGINS (86929) — Rotativo desde las 14 horas: El dolor de los hijos y Mátenme, porque me muero.

ORIENTE (41345). —A las 18.30 y 21.45 horas: Hermanos ante el peligro.

PALACE OVALLE (José Ureta esquina de Iquique). — Rotativo: Blanca Nieves y los siete enanitos, Gran Hotel y Agregados.

PEDRO DE VALDIVIA (43948) — A las 18.30 y 22 horas: Con fuego en su corazón.

PLAZA (84714).— Matinée, selecta, vermouth y noche: Retorno a la vida y Agregados.

PORTUGAL (34816). — Rotativo desde las 17.30 horas: El ídolo, Los arqueros del rey y En el mundo de la Naturaleza.

PRINCESA (85205).— Rotativo desde las 15 horas: Un grito en la noche, Inspector General y Cerco de fuego.

PRAT (50754).— Rotativo desde las 13 horas: Los arqueros del rey, ... bo y El ídolo.

PRINCIPAL (30611).— A las 11 horas: Dibujos, Noticiarios, Corto... Serial.

PROVIDENCIA (46073).— Rotativo desde las 14 horas: Chachita, la de Triana, El ladrón y la princesa y El puerto de los hombres perdidos.

REAL (65555).— Matinée, vermouth y noche: Sangre negra.

RECOLETA (63874).— Rotativo desde las 14 horas: El refugio del crimen, Cinco dedos y Hogueras de pasión.

REGINA (36097).— A las 18.30 y 22 horas: Hermanos ante el peligro.

REPUBLICA (93613).— Rotativo desde las 13 horas: A precio de sangre, La reina de la selva y Brindis a Manolete.

REX (31143 y 31144) — Matinée, vermouth y noche: Lydia Bailey, hechicera de Haití.

RIALTO (41667). — Rotativo desde las 14 horas: Líos a bordo y Ni un paso atrás.

ROXY (80809). — Rotativo desde las 11 horas: La trampa de la muerte y Serial.

SAN MIGUEL (51262) — Rotativo desde las 14 horas: El refugio del crimen, La bestia debe morir y Faldas a bordo.

SAN ANTONIO (San Antonio 2381). — A las 16, 18.45 y 22 horas: La mujer del panadero.

SANTA LUCIA (36668).— A las 18.50 y 22 horas: Hermanos ante el peligro.

SANTIAGO (32888) — Matinée, vermouth y noche: Sensualidad.

SELECTA (92194) — Rotativo desde las 14 horas: Sinfonía de París, Sospechosos y Cinco dedos.

VALENCIA (61557).— Rotativo desde las 16.30 horas: La bestia debe morir, Cinco dedos y El refugio del crimen.

VICTORIA (30021).— Rotativo desde las 13 horas: La montaña roja.

YORK (66687). — Rotativo desde las 11 horas: La muerte de un vendedor.

1.—ALHAJAS JOYAS.

JOYERIA. Relojería Francisco Pros. Moneda 1168, Teléfono 61827. H|A.

COMPRAMOS joyas, brillantes, objetos arte. Pagamos los mejores precios. Ahumada 88, esquina Nueva York. 27-F.

PANAVIAS.— Precios para comerciantes: aros, a $ 160, 200 y 240 la docena; aros forma racimo, $ 600 la docena; collares de una vuelta $ 40; dos vueltas, $ 80, y tres vueltas, $ 120; collares largos de 1.40 cms., a 220 c|u.; cadenitas chapa, a $ 110 la docena; cadenas plata, $ 600 la docena; anteojos de sol, $ 800 la docena; anteojos ahumados americanos para hombres y damas, a $ 200 c|u.; pulseras para relojes enchapados y aceros, a $ 190, 200 y 240 c|u. Tenemos miles de otras fantasías. Casa "Ignacio", Rosas 1168, Casilla 3434, Santiago. Despachamos a provincia contra reembolso. H|A.

¡NOVIOS! Argollas oro 14 y 18 kilates, macizas, grabadas, desde $ 800 par. San Diego 780, Relojería Sportman. 3-M.

NOVIOS, lindas argollas, cincelados 18 kilates, $ 2.000 par, compre oro, plata, joyas usadas. Alameda 846. 3-M.

¡NOVIOS! Para argollas, Fábrica Austin, Nueva York N.o 66. 3-M.

CALZADOS CREDITOS
DAMAS CABALLEROS NIÑOS.- BOTAS CAMISAS CARTERAS RELOJES
SAN DIEGO 1889

NOVIOS
ARGOLLAS
SIN SOLDADURA
ULTIMA NOVEDAD
Oro 9 kilates . . $ 650.—
Oro 14 kilates . 980.—
Oro 18 kil. Ctes. 1.420.—
Oro 18 kilates, gruesas . . . . 1.600.—
El par, grabadas y selladas
Unico fabricante en Chile:
JOYERIA
FCO. BLEIHOLDER
BANDERA 268 — Santiago
Reembolsos a provincias enviando previamente la mitad del valor.

RADIOS PHILIPS
GRANDES FACILIDADES
Dira
MERCED 709
ESQ. MAC-IVER

MUEBLES
DE GRAN OCASION
$ 4.800.— LIVING Reina Ana, con cojines
$ 4.900.— LIVING normando, tapizado en brocato, tallado a mano
$ 8.600.— LIVING normando, francés, de gran calidad, diseño especial
$ 4.500.— BUFFET con vitrina y espejo, regia mesa, 6 sillas tapizadas
$ 8.500.— ROPERO tres cuerpos, arrodonado; cómoda, emperatriz, dos veladores
$ 11.000.— COMEDOR normando, 8 piezas, lingue o placa
$ 19.500.— DORMITORIO normando, diez piezas, lingue macizo
657 — Nataniel — 657
NO TENEMOS SUCURSAL

CASA ALONSO
ARRIENDO DE SERVICIO PARA BANQUETES
21 DE MAYO 817
FONO 63049
MENAJES

ACERO
PLANOS PARA RESORTES
OCHAVADO REDONDO
Y CUADRADO PARA MINAS
OFRECE
S SACK
SAN PABLO 1179
MORANDE 817
V. MACKENNA 1648

HOMERO EL PILOTO

Por T. Lobos

SANTOS DE HOY — FAUSTINO | **SANTOS DE MAÑANA** — JULIANA

BOLETIN DEL TIEMPO

MINISTERIO DE DEFENSA NACIONAL

(Redactado a las 20 horas del día 14 de febrero de 1953) —

La nubosidad, con bancos de neblinas, ha seguido imperando en la mayor parte del país.

En el extremo austral se registraron lluvias locales, con viento del norte.

APRECIACION GENERAL

Seguirá con abundante nubosidad en general. Es probable que se produzcan neblinas y lloviznas en diversos puntos del centro y del sur. La perturbación austral continuará su desarrollo.

ARICA A COQUIMBO.— Bueno. Nublados locales y parciales. Vientos del suroeste y oeste.

ACONCAGUA A MAULE.— Nublados y neblinas. Probables lloviznas. Vientos del suroeste.

CORDILLERA CENTRAL.— Bueno.

ÑUBLE A CHILOE.— Nuboso. Neblinas y lloviznas. Vientos variables.

GUAFO A EVANGELISTAS. — Mal tiempo. Vientos del norte y noroeste.

PUNTA ARENAS.—Perturbado.

INFORMACIONES DE SANTIAGO

TEMPERATURA DEL AIRE. (Día 14).— Máxima: 26,5 grados C. a las 15 horas.— Mínima: 13,0 grados C. a las 5 horas.—

HUMEDAD RELATIVA DEL AIRE. (Día 14).— Máxima: 96 por ciento a las 8 horas.— Mínima: 46 por ciento a las 16 horas.

SOL. (Día 16).—Sale: A las 6 horas y 18 minutos. — Puesta: A las 19 horas y 36 minutos.—

LUNA. (Día 15).—Sale: A las 8 horas y 05 minutos. — Puesta: A las 20 horas y 32 minutos.—

FASE.—Cuarto Creciente el 20 del presente.

TIEMPO PARA SANTIAGO

Nubosidad o neblina matinal.—

OFICINA METEOROLOGICA DE CHILE
— Sección Previsión del Tiempo —
(FONO 90753).

4.—ARTICULOS PARA CABALLEROS.

BOTERIA "San Agustín", Miraflores 421. Calzado hecho mano para damas, caballeros. Especialidad botas montar. Teléfono 35171 H|A.

10.—AUTOMOVILES, NEUMATICOS, GARAGES.

VENDO camión Austin 51, como nuevo. Facilidades. Serrano 14. Dpto. 704. 16-F.

13.—COMPRAVENTA.

VENDO torno para madera, boncado fierro patas de madera entre punto 143 metros. Departamental 645, paradero 12, Gran Avda. hacia Santa Rosa. 16-F.

14.—CONSEJOS UTILES

SOBRE viajes negocios, amores, consúlteme, prestigio y seriedad. Cristians. Raimundo Charlín 671, por Recoleta. 17-F.

17.—DIVERSOS.

SE VENDE leña de cajones por camionada, Vicuña Mackenna 1348.

TITA, cartomante brasileña, atiende de todos los días, Catedral 1538, es en los altos 21-F.

18.—EDUCACION.

MATRICULA abierta, cursos completos comercio taquígrafas, dactilógrafas preparación comercial, oficinistas; escritura máquina, contabilidad, taquigrafía, diurnos nocturnos. Enseñanza completa, eficiente. Instituto Contabilidad fundado 1922. Santo Domingo 1030, fono 69395. 17-F.

ESTUDIE Dactilografía o Comercio, durante el verano, o bien, asegure su matrícula para marzo. Solicite prospecto. Instituto Torrealba, Huérfanos 1734. 18-F

"ARMANDINI", unicamente Ahumada 131. Oficinas 709-714. Sin sucursales. 16 E. 1954

MODAS, corte y confección. Cursos rápidos. Sistemas modernos. Profesora especialista. Alumnas confeccionan trajes primer mes. Lencería. Clases diurnas y nocturnas. Diplomas válidos. Academia Nacional de Corte y Confección, Rosas 1353. Teléfono 87174.

Agencia de "LA NACION"

ROBERTO CARRASCO ORTEGA

Arturo Prat 1561

18.—EDUCACION.

ARMANDINI, academias, 15 años, especialísimas peluquería señoras, caballeros, niños; cursos rápidos. alumnas provincias. Diplomas, prestigio, facilidades. Ahumada 131, oficinas 709-714. "Armandini". 20-F.

COLEGIO Santa María de Cervellón, Independencia 1783, teléfono 63440, Curso Infantil, 5 Preparatorias. Humanidades completas, exámenes válidos. Internado, medio pupilaje y externado. Matrícula abierta. Las clases empiezan el 17 de marzo. 1.o-M.

MODAS, corte, diplómese. Sistema perfeccionado. Instituto "Alonso Figueroa". Catedral 1257. 21-F.

"ARMANDINI". Enseñanza perfecta, peluquería moderna, facilidades. Ahumada 131. Oficinas 709-714. 16 E. 1954.

COLEGIO Santa Familia, Bascuñán Guerrero 148, Teléfono 90869. Casilla 4510. Cerca Estación Central. Exámenes válidos. Humanidades para señoritas, 1.o, 2.o, 3.o, 4.o y 5.o año. Preparatorias y Sección Infantil para niñitas. Internos, externos, medio pupilos. El Colegio cuenta con profesorado selecto. Las clases empezarán el 16 de marzo. 4-M.

ESCUELA Chile de Telegrafía Eléctrica. Primera Escuela Particular, con 34 años de existencia, ofrece a señoritas y jóvenes cursos teóricos y prácticos (diurnos y nocturnos) de Telegrafía y Radiotelegrafía. Solicite prospectos. Matrícula abierta, Bascuñán Guerrero 260, fono 95404. 2-M.

RESERVE matrícula, cursos de Comercio empiezan marzo. Catedral 1257. Instituto Alonso Figueroa. 21-F.

SERVICIOS DE URGENCIA

ASISTENCIA PUBLICA:
Central, 69191; Posta 2, 30061; Posta 3, 91011; Ñuñoa, 43360; Providencia, 45671.

BOMBEROS:
Cuerpo de Santiago: Comandancia, Sto. Domingo 978, teléfono 61171.
Cisterna: 1.a Compañía, teléfono 166; 2.a Compañía, teléfono 159; 3.a Compañía, teléfono 263.
Conchalí: Teléfono 65675.
Ñuñoa: Teléfono 46207; 1.a Compañía, teléfono 42266; 2.a Compañía, 46650; 3.a Compañía, teléfono 160.
Quinta Normal: 1.a Compañía, teléfono 95077; 2.a Compañía, teléfono 90114.
San Miguel: Teléfonos 53020 y 53607.

CARABINEROS:
Prefectura General, 60151.

INVESTIGACIONES:
82211 y 82213.

RADIOPATRULLA:
Carabineros, fono 62261.
Investigaciones, 64258.

TURNO DE BOTICAS

— SEMANA DEL 14 DE FEBRERO AL 21 DE FEBRERO DE 1953 —

FARMACIAS:	UBICACION:	FARMACIAS:	UBICACION:
Tello	Bandera 628.	Valparaíso	Exposición 1488.
Oeherens	Independencia 3129.	San Isidro	San Isidro 599.
Rivadeneira	Reina María 458.	Veas	Portugal 201.
San Vicente	Independencia 1016.	Arriarán	San Francisco 1204.
Blanco	Andrés Bello 498.	Viel	Viel 1906.
Maipo	Recoleta 2151.	Indiana	Franklin 486.
Santa María	Dpo. Sta. María 1140 (Renca).	Subercaseaux	Eduardo Valledor 3801
		Carmen Mena	Carmen Mena 415.
Marambio	José Joaq. Pérez 4687	M. Rodríguez	Gran Avenida 8701.
Barrancas	Sn. Pablo|Talcahuano	El Golf	Rezato Sánchez 961
Carrera	Av. B. O'Higgins 4487	Geiros	Malaquías Concha 0195
Moderna	Esperanza 1098.	Centro Ñuñoa	Irarrázaval 2521.
Labrín	Rosas 2002.	La Reina	Avda. Larraín 6204.
Rossi	Castro 314.	Nolly	Providencia 1312.
Bentjerodt	Av. B. O'Higgins 2802		

NOTA.—De acuerdo con el artículo 61 del Reglamento de Farmacias, el turno nocturno es sólo para el despacho de recetas y el expendio de medicamentos de urgencia, y será atendido después de las 21 horas por la rejilla correspondiente.

18.—EDUCACION.

LICEO Europeo, el mejor internado señoritas. Alameda 2266. Humanidades para señoritas. Preparatorias. Sección Infantil, niñitos y niñitas. Internas, mediopupilas externas. Esmerada atención alumnas provincias. Honrada labor educacional reconocida por el Estado. Exámenes válidos rendidos mismo establecimiento. Enseñanza Inglés, desde Sección Infantil. Matrícula abierta. 15-M.

ACADEMIA Pedagógica H. Longfellow, humanidades, preparatorias, cursos individuales y colectivos con número limitado de alumnos, cursos de madurez de 2 o más años en uno, para alumnos atrasados. Profesores Estado, matrícula abierta. Serrano 14, Depto. 802, fono 61403. 15-M.

¡BACHILLERATO! Cursos individuales y colectivos, profesores Estado en servicio liceos fiscales. Alto porcentaje éxito. Matrícula abierta, Serrano 14, departamento 802. Teléfono 61403. 15-M.

FARMACIA DE TURNO

PERMANENTE HASTA LA HORA DE LA MADRUGADA

Andrade

22.—IMPRENTAS, LIBRERIAS, ETC.

PLUMAS fuente, lápices, encendedores, arreglo. Galería Alessandri 30, ahora Galería Alessandri 7-A. Entrada Bandera. 3-M.

24.—MATERIALES DE CONSTRUCCION.

PINTURAS pasta Sack. 3-M.

FIERRO redondo para construcciones Sack. 3-M.

FIERRO nacional: redondo, cuadrado, plano, Sack. 3-M.

FIERRO galvanizado, liso, Sack. 3-M.

SACK, Barraca fierro, San Pablo 1170, Morandé 617 3-M.

28.—MUSICA.

PIANOS nuevos, Casa Pablo Gallyas. Merced 617, fono 33491. Facilidades. H|A.

PIANOS de ocasión Facilidades. Pablo Gallyas. Merced 617. H|A.

30.—MUEBLES Y MENAJES.

¡¡¡OCASION!!! Vendo amoblados, dormitorios, comedor, hall, muebles sueltos. Delicias 2456. 3-M.

MUEBLES altos como nunca pago por sus muebles antiguos, modernos, salones, piazos, alfombras, máquinas, diversos objetos cualquier estado, baños esmaltados, cajas de fondos. Pago al contado, negocio rápido, voy domicilio, casa fundada 1932. Teléfono 35415. 27-F

GUARDARROPA puertas correderas, desarmables 2200. Nataniel 1621. 16-F.

33.—NEGOCIOS, VENDEN.

URGENTE a firma solvente le traspaso negocio, 16 años establecido, mucha clientela, radios, relojes, electricidad, sanitarios, etc. Con una cuota al contado y el saldo a largo plazo, con pequeñas cuotas. Tratar: Ahumada 312, 4.o piso, oficina 408, de 6 a 8 P. M. 17-F.

UNIVERSAL TEXTIL LTDA.
Ventas directas al público
440 - Irarrázaval - 440
(frente al cine Andes)
Poleras . . . . . $ 40.—
Camisas . . . . . 54.—
Seda floreada . . 98.—
Organza . . . . . 108.—
Toallas . . . . . 39.—
Trajes de baño Lastex, gorros y bolsas en gran surtido

sobre conos marca "UNITAS" para toda clase de industrias y talleres. Fono 52683

INDUSTRIA DE HILOS
SAN DIEGO 1430 AL LADO CAJA DEL CREDITO

33.—NEGOCIOS, VENDEN.

PANADERIAS vendo Santiago, provincias, facilidades "Siana". Purén Indómito 1760, llegar Ñuble. 15-F.

34.—NOTIFICACIONES Y CITACIONES

ASTRO—UNION—Chile. — Miércoles 18 de febrero, cuarta clase al aire libre, a las 21,30, en Plaza Los Guindos, frente al disco taxis. Si nublado se portega al jueves. 15-F.

CITACION.— Sindicato Profesional de Practicantes "CADSO", de Santiago, cita a sus asociados para el domingo 15 febrero 1953, a las 10 horas, en primera citación, y a las 11 horas, en segunda, en calle Arturo Prat 64, para efectuar la renovación de nuestro directorio, presidirá un señor Inspector del Trabajo.— Víctor Di Biaggio, secretario accidental. 15-F.

36.—OCUPACIONES BUSCADAS.

OFRECESE hombre con buenas recomendaciones, para trabajar como cuidador de parcelas. Población Miraflores. Padre Las Casas, pasaje Argentino 225, Santiago. 17-F.

Surtido de temporada. Especialidad en faldas blue-jeans
SE RECIBEN HECHURAS
CREDITOS A SOLA FIRMA
MAC-IVER 272
LOCAL 1
FONO 38087

DENTADURAS ROTAS
REPARA EN UNA HORA
Dientes quebrados reemplaza en 30 minutos
Laboratorio Dental
"RAPIDO"
PASAJE MATTE N.o 81
2.o piso — Oficina 222
Pedidos de provincias se despachan al momento

(Atendida por su propia dueña)
Modeladores - Fajas - Sostenes y Cinturetts, Fajas abdominales para hombres, sobre medida. Pedidos contra reembolso
STO. DOMINGO 1034
OF. A - FONO 68096

CIERROS
DE CONCRETO
ECONOMICO

FACILIDADES DE PAGO
Soc. Materiales "REX" Ltda.
ALSINO N.o 4325
Fono 95326 — (Tropezón)
Sucursal en Cartagena, órdenes a calle Antofagasta esq. de Avda. Cartagena

GUIA PROFESIONAL

ABOGADOS

ROBERTO SANHUEZA GANGAS
Nulidades de matrimonio, divorcios, particiones. Mac Iver 142, Of. 211, Tel. 37740. O.

FELICITAS KLIMPEL A.
Abogado
San Martín 98. Fono 66717
Juicios de alimentos. Asuntos criminales. 8-S

LETRAS — CHEQUES
Cobramos. Asuntos comerciales.
ESTUDIO ABOGADO
FRANKLIN SOLAR
Ahumada 312, oficina 419, teléfono 84932. H|A.

PATRICIO GUERRERO G.
Huérfanos 972, Of. 504, fono 85993. 18-II

ELIAS NEGHME RODRIGUEZ
Abogado,
Estado 33, Oficina 45, teléfono 88387. 14-III

LAURA MULLER
Rectificaciones, partidas, divorcios.
Atención preferente provincias. Teatinos 248, oficina 33. 14-III

MEDICOS

CLINICA MEDICA "Graciela Aguilera"
Enfermedades de señoras, hemorragias, diagnóstico precoz del embarazo, tratamientos. Consulta: 3-7. Rosas 2317 — 82910. 17-II

DR. N. SAINZ RECIO
Medicina general. Rayos X. Nebulizaciones. San Antonio 427, 7.o piso. Oficina 715. Fono 53800. Hora solicitada. 4-III

M. WAISSBLUTH
Corazón. Pulmón. Estómago. Hígado. Rayos X. Serrano 140. Fono 64177. 4-III

DR. CAHUAS
Alergias, Asma, Rinitis, Urticaria, Eczemas. Carmen 765. 35631. 10-VIII-53

CLINICA BERMAN
Médicos, dentistas, practicantes. Medicina, cirugía, ginecología, pediatría, piel, venéreas, ojos, oídos-nariz, garganta. Rayos X ultratermia, ultravioleta. Soluxnebulizaciones. Victoria 1094, esquina San Diego. Teléfono 53000. O.

GONDOS
Huesos, articulaciones, fracturas, reuma. Defectos caderas, pies. Phillips 16. 32351. H|A.

DOCTOR CANO
Enfermedades de señoras
Alameda 870, 15 a 17 horas. 15-F.

DR. DESIDERIO CROSS
Atiende exclusivamente enfermos del corazón. Providencia 309. Fono 491402. Consultas de 2 a 6 P. M. 26 VII.

MEDICOS

DR. MARIN VIVADO
Ano, recto, hemorroides, várices. Teatinos 630, 7.o piso, departamento 73, fono 61910. 5 a 7. 15-II

DR. HERNAN DEL PINO
Enfermedades de niños
Rayos X. Agustinas 1269, 4.o piso. Fono 82222; de 11 a 1 de la tarde. Domicilio: Fono 41133. S|T.

DR. RAUL GALLEGUILLOS ROJAS
Rayos X
Aparato digestivo. Hígado, corazón, pulmón. Consultas: 5-6. Nataniel 457, teléfono 80691.

DR. IGNACIO GONZALEZ DIAZ
Enfermedades de la piel (Adultos y niños)
Corregidor Zañartu 716. Of. 21. (por Esmeralda entre San Antonio y Mac Iver). Consultas 37725-494100. O.

DR. GASTON RAMIREZ
Piel-Venéreas
Carmen 703. 34848. 3-III

DR. MANUEL MUROZ VALENZUELA
Enfermedades de niños. Huelén 14.30 a 16 horas. Teléfonos N.o 290. Providencia. S|O.

DR. CLAUDIO COSTA REGRESO
Cardiología. Electrocardiograma Rayos X. Horario: 3 a 5. Monjitas 350, 4.o piso, departamento 1. Fono 31813. S|O.

DR. WORTZMAN
Medicina interna. Reumatología. Rayos X. Agustinas 1269. Cuarto piso. Fono 82222. Horario: 15.30-17.30. S|O.

DRA LUISA PACHECO ZIZARRO
Médico-Cirujano.
Señoras y niños. Consultas de 4 a 6.30. Nataniel 475. Fono 88702. S|O.

DOCTOR MOSSER
Oídos, nariz, garganta. Avda. Paraguay 462 (barrio Santa Lucía). 5-7. Fono 31609. 28-II

ABDELKARIM DAVIS
Señoras.
Ginecología, Sexología, Psiconeurosis. Consultas 3-7, Huérfanos 2084. 11-III.

OPTICOS

OPTICA M. MELLER
Huérfanos 636.
Despachamos recetas médicos-oculistas. Repuestos. H|A.

MEDICOS

DR. GORGEWSKY
Rayos X
Estómago, hígado, broncopulmonares, diabetes, Almirante Barroso 57, De 2 a 5. 2-III-53

OCULISTAS

AMENABAR OSSA
Enfermedades ojos. 9.30-6.
AMENABAR PRIETO
6-7. Moneda 973. Oficina 531. 32792. 11-III

Dr. MARCELO ZIMEND
Horas: 4-6. Huérfanos 757 oficina 510. Fono 37296. 15 III.

KINESIOLOGOS

IRMA TESTA R.
Gimnasia médica, masaje, reeducación. Gusyaquil 45, 2.o piso, fono 35979. O

DENTISTAS

JOAQUIN PRIETO SEVERIN
Cirujano Dentista
Cirugía - Prótesis
Horas de atención de 2 P. M. a 8 P. M. Serrano 419. Tel. 62992. H|A.

CLINICA DENTAL
Dentaduras artificiales inmediatas, cirugía, coronas, fundas. Diariamente: 10-12, 3.30-8, excepto miercoles y sábados. San Antonio 427, 7.o piso, Of. 711, fono 37838. H|A.

DENTISTA GONZALEZ
Pida su consulta, fono 67378 incluso sábado. Dentaduras artificiales, extracciones. Pasaje A. Edwards 29, entrepiso. 111. Entrada Huérfanos 1011. H|A

DENTISTA GALLEGUILLOS ROJAS
Especialmente dentaduras artificiales. Lord Cochrane 246, fono 63431. 21-F.

DENTISTA A. RODRIGUEZ
Prótesis inmediatas, coronas fundas de porcelana, rapidez en la ejecución. Fono 67378. Pasaje Agustín Edwards 29, entrepiso 111, entrada por Ahumada 312. H|A.

MECANICOS DENTALES

DENTADURAS ROTAS
Repara en una hora, dientes quebrados, reemplaza en 30 minutos.
Laboratorio Dental "RAPIDO"
PASAJE MATTE N o 81
Segundo piso — Oficina 222, pedidos de provincias se despachan en el mismo día. H|A.

MATRONAS

FILOMENA YEVENES
Atención permanente. Precios módicos. San Ignacio 380. 3-M.

MATRONAS

SARA SAN MARTIN
Trasladóse San Francisco 28. Teléfono 34991. 7-M

MATERNIDAD

"LUISA KAPLAN"
Partos sin dolor. Consultas de 2 a 4. Arturo Prat 139. Teléfono 83128. O.

SEÑORA REYES
Casos urgentes. Partos. Consultas gratuitas, trasladóse Chacabuco 445, entre Catedral-Compañía, teléfono 96407. 14-III

CARMELA TORO
Matucana 640, teléfono 92206. 3-VII

GERALDINA CARRASCO
Embarazos, casos urgentes. Arturo Prat 1092, departamento H. 1.o-III

TERESA SANTANDER
Salvador Sanfuentes 2141, frente a Brasil. Fono 65858. 4-III

BRUNILDA DE LUCO
Atención permanente. Arturo Prat 1285, Dpto. D. Pedir hora a fono 50760. 23-II

SEÑORA CARMONA
Santa Rosa 203 — 37662. 4-III

AZUCENA NAVEAS
Diagnóstico, embarazos, casos urgentes. Arauco 1070-B (altura San Diego 2000). 3-III.

SEÑORA MORAL
Regreso de Estados Unidos. Embarazos. Casos urgentes. Ultimos adelantos, Avenida Santa María 435, Depto. 311. Teléfono 38738.

BLANCA FISHER
Nataniel 182 — 87464. 3-III

ANA MORA
Ausente hasta el 1.o de marzo. San Diego 267. 12-III

SEÑORA PHERINY
Atiende enfermas provincia. Lord Cochrane 95. 15-III

PRACTICANTES

LUIS ALDUNATE
Practicante-Masajista
Previa indicación médica, curaciones vías urinarias, inyecciones, etc. Se toman exámenes para Laboratorio Koch" Atención 9-20 horas, festivos 10-12 Teatinos 248 — 60828, lado Hotel Carrera.

REYES
Tratamientos.
A. Prat 777. Teléfono 66532. 14-IV

MASAJISTAS

LUIS MUGA
Masajista titulado. Bandera 883. Depto. 902. Fono 81265. O.

Caja de Retiros y de P. S. de los FF. CC. del Estado

PROPUESTAS PUBLICAS

Llámase a propuestas públicas, para el arriendo de la chacra denominada "Los Pinares", de propiedad de la Caja, ubicada en la calle José Joaquín Pérez 6150.

Las propuestas se abrirán el día lunes 16 de marzo a las 15 horas, en la oficina de la Vicepresidencia de la Caja, Serrano 23, 2.o piso.

Los antecedentes pueden retirarse en la Sección Administración de Propiedades los días lunes a viernes de 16.30 a 19 y sábados de 9 a 12.30 en Serrano 15 (entrepiso).

EL VICEPRESIDENTE EJECUTIVO

RELOJERIA "BELGICA" RELOJES SUIZOS
Entregamos inmediatamente con sólo
$ 300.— DE PIE
Saldo, en pequeñas cuotas mensuales.
BANDERA 84 — 3er PISO-OF 303-CASI ESQ MONEDA
SABADO ABIERTO TODO EN DIA

PROPUESTA PUBLICA

Se solicitan propuestas públicas para importación de estupefacientes, para el día 23 de febrero, a las 16 horas.

Bases y antecedentes: Departamento Central de Compras de la Beneficencia, Sección Adquisiciones. Avenida Matta N.o 644.

EL JEFE

PROPUESTAS PUBLICAS

Se llama a propuesta pública para la venta de 10.000 kilos de alambre trefilado para clavos B. W. G., número 6-1.15 mm.

Bases y mayores antecedentes en el Ministerio de Defensa Nacional (8.o piso. Secretaría, del Departamento de Obras Militares).

Las propuestas se abrirán el día 24 de febrero de 1953, a las 16 horas, en la Oficina del Jefe del Departamento de Obras Militares.

EL JEFE DEL DEPARTAMENTO

DISTRIBUIDORA DE RELOJES Y RADIOS LTDA.
RADIOS SIN PIE A LARGO PLAZO.
STANDARD ELECTRIC - MULLARD - ERICKSON - GUELRAD.
Pasaje A. Edwards 29 - Of. 124.-
ENTRANDO POR AHUMADA 312

FERRILO EL AUTOMATA

Por T. Lobos

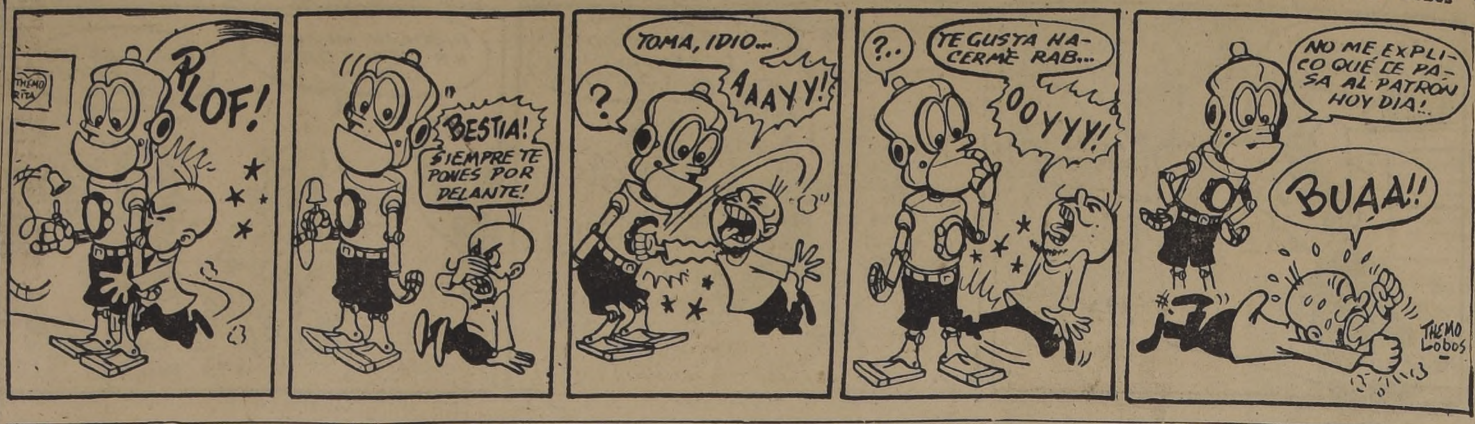

37.—OCUPACIONES OFRECIDAS.

BORDADORA máquina ropa interior, necesito con muestras, Mac Iver 22, piso 4.o, dep. 409. 16-F.

NECESITO carpinteros para fuera de Santiago. Moneda 3156. 15-F.

NECESITAN aparadoras calzado señora y niño, Víctor Manuel 2298. 16-F.

NECESITO buenas aparadoras, fábrica de calzado, Roberto Espinoza 1375. 17-F.

39.—PERSONAS BUSCADAS.

SE DESEA saber de la señorita Julia Castañeda, o de su primera hija, nacida en 1907 u 8 en Santiago, cualquier informe darlo a: Club Hípico 1848, Alejo Castillo Ruiz. Santiago. 28-F.

SASTRERIA
Juan José Jara
HECHURAS FINAS
$ 1.500
Especialidad para cada conformación
21 DE MAYO 617
2.o PISO — LOCAL 7
(Edificio nuevo)
Sábado inglés

42.—PROPIEDADES, COMPRAN.

COMPRO chalet, bungalow, nuevo hasta un millón, barrio Ñuñoa o Providencia. Ofertas: fono 41133, 11 a 15 horas, sin intermediarios. 16-F.

43.—PROPIEDADES VENDEN

2.100.000 VENDO propiedad, lujosa residencia, 10 cuadras centro, dueño. Purén Indómito 1760, llegar Ñuble. 15-F.

43.—PROPIEDADES. VENDEN.

CASA nueva, vendo, cuatro dormitorios con closets, hall, comedor, cocina, dos salas de baño completas, pieza y servicio de empleada, losas de concreto, pisos de parquet, 145 m2. construídos a $ 4.800 m2., acepto Cajas del Salitre y Caja de Ahorros. Madrid 2011. 21-F.

49.—SASTRERIAS.

CASIMIRES importados llegaron a precios rebajados. Casa Salazar, Alameda Bernardo O'Higgins 2783, esquina Libertad. 3-M.

SASTRERIA Salazar: Caballeros, niños; extenso surtido, corte elegante. Precios incompetibles, Alameda Bernardo O'Higgins 2783, esquina Libertad. 3-M.

CASIMIRES nacionales desde 295 pesos metro; importados, desde 510 pesos. Depósito directo de fábricas, Casa Salazar, esquina Libertad. 3-M.

49.—SASTRERIAS.

GUENDELMAN sastre, hechuras finas. Créditos, San Diego 852, edificio Teatro Caupolicán. 3-M

MANUEL Mercado, sastre-cortador, profesional, Viena 40, trabajos garantidos. 23-F.

52.a.—VIAJES, TURISMO, VERANEO.

¡¡VERANEANTES!! "Colchonería Francesa", refacciona colchones domicilio. San Diego 9, fono 86259. 1.o-M.

52 a.—VIAJES, TURISMO, VERANEO.

VERANEE en Llo Lleo, ciento veinte pesos diarios, señorita Limonmo. Arzobispo Valdivieso 655. 28-F

LLO-LLEO, frente estación, excelente, comida aceite, $ 150. Reservas, fono 30, Aromos 439. 5-M.

53.—JUDICIALES.

SOLICITA AUTORIZACION PARA el traslado de aguas que indica. —Excmo. señor.— Alejandro González Martínez, agricultor, carnet de identidad número cuatro mil ochocientos nueve del Gabinete de La Serena, domiciliado en Vicuña, hacienda "La Viñita", a V. E. con todo respeto digo: Soy dueño de los fundos denominados "La Viñita" y "Marquesa", ubicados ambos en el departamento de Elqui, comuna de Vicuña, con una extensión aproximada de cuatrocientas ochenta hectáreas, el primero, y seiscientas, el segundo, de las cuales ochenta hectáreas y noventa y cinco, respectivamente, de dichos fundos, son cultivables. Por escritura pública de fecha 8 de noviembre de 1952, otorgada ante el notario del departamento de Elqui, adquirí de don Oscar Alvarez Gallardo, como mandatario de don Manuel Sebastián Galleguillos Díaz, Juan Aguirre Angel y doña Arminda Galleguillos Díaz, cuarenta y cinco coma cincuenta y tres litros por segundo o acciones, de las aguas del canal "Samuel Rodríguez", ubicado éste en el pueblo o sector denominado Huanta, del mismo antes citado departamento. Para el adecuado regadío de los fundos de mi dominio antes nombrados, es preciso agregar a su actual dotación de aguas los ya indicados cuarenta y cinco coma cincuenta y tres litros por segundo de aguas, y, para ello, es menester trasladarlas desde el canal "Samuel Rodríguez" hasta la bocatoma del canal "Barrancas", canal éste con el que riego parte de los fundos mencionados. El traslado se hará haciendo seguir las aguas por el curso del Río Coquimbo, desde la bocatoma del canal "Samuel Rodríguez", hasta la bocatoma del canal "Barrancas", y de éste, serán extraídas por un marco que se encuentra construído en terrenos del fundo "La Viñita", marco que se ampliará conforme a los reglamentos. Hago presente a V. E. que el canal "Barrancas" termina dentro del fundo "La Viñita". El traslado es absolutamente necesario, a nadie perjudica y, por el contrario, asegura el cultivo y aprovechamiento de una extensión antes inculta y que ahora se habilitará para la agricultura, beneficiando en consecuencia los intereses de la región y la nación. De acuerdo con el Art. 23 del C. de Aguas, el traslado necesita autorización de S. E. el Presidente de la República, previo informe de la Junta de Vigilancia respectiva, en este caso la del río Coquimbo y sus afluentes, con sede en La Serena. Hago presente también a S. E. que el traslado de las aguas se hace dentro de una misma sección: la primera, lo que está de acuerdo con el reglamento que rige la antes referida Junta, del año 1868. Además, y aclarando lo antes expuesto, que las aguas del canal "Samuel Rodríguez", se extraerán de éste y se echarán al río Turbio, afluente del Elqui o Coquimbo, y seguirán por este último hasta la bocatoma del canal "Barrancas". Acompaño croquis explicativo, con indicación de los canales, y ubicación bocatoma de captación de las aguas del canal "Barrancas", mencionados en esta solicitud. En mérito de lo expuesto y disposiciones legales citadas, ruego a Vuestra Excelencia: conceder la autorización para efectuar el traslado de aguas referido, en los términos solicitados.— A. González M.— Vicuña, 26 de enero de 1953.— Recibida la solicitud que precede, con fecha de hoy, a las 11.40 horas.— Secretaría de la Gobernación.— Vicuña, 26 de enero de 1953.— De conformidad con lo dispuesto en los Arts. 23, 257 y 261, del Código de Aguas, publíquese por tres veces consecutivas, dentro del plazo de 30 días, en los diarios "El Serenense", de la capital de la provincia de Coquimbo y "La Nación", de Santiago de Chile, por cuenta del interesado. Se deja constancia que en esta jurisdicción departamental en la actualidad no se edita ninguna clase de publicaciones.— Anótese.— Jorge Rivera Munizaga, Gobernador subrogante. 15-F.

53.—JUDICIALES.

QUINTO JUZGADO CIVIL CONCEDIÓ posesión efectiva herencia intestada de Carlos Nolasco González Flores a Carlos González Huerta, sin perjuicio derechos conyuge Ana Huerta Galleguillos. Inventario solemne practicaré Secretaría 19 actual, 10 horas. Habilítose feriado.— Secretario. 18-F.

53.—JUDICIALES.

REMATE.— ANTE QUINTO Juzgado Civil, rematárase el 14 de marzo próximo, a las 10 horas, propiedad ubicada Pichilemu, departamento Santa Cruz, correspondiente lote N.o 5, de la manzana ... 47, Población Ross. Mínimum ... basta $ 193.000, ... mínimum, boleta bancaria ... Juzgado. Demás bases, juicio ... co con Araya.— Secretario. ...

QUINTO JUZGADO CIVIL CONCEDIÓ posesión efectiva herencia testada de Jorge Flores ... Rosa del Carmen Flores ... sin perjuicio derechos cónyuge ... breviviente Otilia del Carmen ... daña Zúñiga. Habilítose feriado.— Secretario. ...

BOMBAS.

PRIMERA COMPAÑIA DE BOMBEROS de Quinta Normal, "Bomba Manuel Rodríguez".— De orden del señor capitán, cito a la Compañía a ejercicio para hoy domingo, 15 a las 9.30 horas. Punto de reunión: el Cuartel. Uniforme de trabajo.— El ayudante.

SEGUNDA COMPAÑIA DE BOMBEROS Quinta Normal, "Voluntad y Sacrificios".— Por orden del capitán, cito a ejercicio para el martes 17, a las 21.30 horas. Tenida: uniforme de trabajo. Punto de reunión: el Cuartel.— El ayudante. ...

SEXTA COMPAÑIA DE BOMBEROS "Salvadores y Guardias de Propiedad".— Cítase a la Compañía a ejercicio para el día martes 17 del actual. Punto de reunión: Alameda B. O'Higgins esquina de Lord Cochrane. Hora: 22 horas. Uniforme de trabajo.— El capitán. ...

CAJA DE CREDITO POPULAR
REMATES
SEMANA COMPRENDIDA ENTRE EL 16 Y EL 21 DE FEBRERO DE 1953
PRESTAMOS CONCEDIDOS EN JUNIO Y VENCIDOS EN DICIEMBRE DE 1952.

MARTES 17, EN LA SUCURSAL N.o 4 — SAN PABLO 2465
ROPA . . . . Sucursal N.o 6 — N.os .. .. 2.015 al 11.730

MIERCOLES 18, EN LA SUCURSAL N.o 3 — MATUCANA 33-35
ROPA . . . . Sucursal N.o 3 — N.os .. .. 509.575 al 518.258

JUEVES 19, EN LA OFICINA MATRIZ. — SAN PABLO 1130.
ROPA . . . . Oficina Matriz — N.os .. .. 779.715 al 790.275

VIERNES 20, EN LA SUCURSAL N.o 2—VICUÑA MACKENNA 200
ALHAJAS . . . Sucursal N.o 2 — N.os .. .. 516.834 al 520.392
O. VARIOS . . Sucursal N.o 2 — N.os .. .. 46.997 al 49.671
MUEBLES . . . Sucursal N.o 2 — N.os .. .. 62.062 al 62.103

VIERNES 20, EN LA SUCURSAL N.o 5. — SAN DIEGO 1418
ROPA . . . . Sucursal N.o 1 — N.os .. .. 231.637 al 239.077
ROPA . . . . Sucursal N.o 5 — N.os .. .. 145.436 al 152.151

EXHIBICIONES: El día anterior al remate.
RENOVACIONES: Sólo se admiten el día anterior a la exhibición.

PAGO AL CONTADO — ENTREGA INMEDIATA

MUNICIPALIDAD DE SANTIAGO
DIRECCION DE PAVIMENTACION
PROPUESTAS PUBLICAS
1.125 MAMELUCOS DE MEZCLILLA
Se solicitan propuestas públicas para el suministro de 1.125 mamelucos de mezclilla de una pieza, en conformidad con las bases y especificaciones, que pueden consultarse en la Dirección de Pavimentación (calle Valentín Letelier N.o 13).
Las propuestas se presentarán y abrirán el martes 24 de febrero, a las 17 horas en la sala del señor Alcalde.
EL TESORERO MUNICIPAL

INDUSTRIALES
Tenemos disponible unos pocos sitios industriales, en zona muy central, espléndida urbanización, movilización a una cuadra.
ALONSO OVALLE 1471

EJERCITO DE CHILE
INSPECCION GENERAL DE INSTRUCCION
ESCUELA MILITAR
DEL GENERAL BERNARDO O'HIGGINS
PROPUESTAS PUBLICAS
Llámase a propuestas públicas por los víveres que más adelante se detallan, para la alimentación de los Cadetes durante el año 1953.
—CARNE de vacuno en vara .. .. 50.000 kilos
—LECHE fresca de vaca .. .. 35.000 litros
—PAN .. .. 65.000 kilos
—PAPAS .. .. 50.000 kilos
Bases y antecedentes en la Oficina del Jefe de la Plana Mayor, diariamente de 9 a 12 horas.
Las propuestas se abrirán el miércoles 4 de marzo de 1953 a las 11 horas, en la Dirección del Establecimiento, Avenida Blanco Encalada N.o 1550.
LA DIRECCION

DIRECCION GENERAL DE INDUSTRIAS

PATENTES DE INVENCION

Las siguientes personas se han presentado a la Dirección General de Industrias solicitando se les conceda patente de invención, por las materias que se indican:

22—53 MONSANTO CHEMICAL COMPANY, de Estados Unidos.— "Un procedimiento para preparar polímeros que contienen amidas y nitrógeno, caracterizado porque partículas de un heteropolímero dado y anhidrido maleico se ponen en contacto con amoníaco en ciertas condiciones, y al producto obtenido por dicho método".

23—53 INDUSTRIAL RESEARCH, INC., domiciliada en Estados Unidos. — "Nuevo dispositivo o unidad de tapa para baterías que se caracteriza por medios para recombinar catalíticamente los gases de hidrógeno y oxígeno que escapan de la batería para formar agua que se devuelve al electrólito".

24—53 COMPAÑIA IMPORTADORA DE MARCAS FAMOSAS, Sociedad Anónima Comercial e Industrial, de Argentina. — "Dispositivo para propaganda, caracterizado por estar constituído por una estructura que conforma imágenes diversas, provistas en su superficie externa de una pluralidad de medios de soporte de los cuales son capaces de colgarse placas oscilantes dotadas de al menos una cara reflectora".

25—53 TEXTILE MACHINE WORKS, de Estados Unidos.— "Dispositivo portador de hilo para máquinas rectilíneas de hacer punto, caracterizado, principalmente por la combinación de un dedo que lleva por un extremo un tubo movible de guía que puede oscilar al chocar con un obstáculo, pudiendo ser nuevamente colocado o cambiado, fácilmente".

27—53 VALERIO POLI ADAMI, de Rengo.— "Nuevo tipo de llave para líquidos, apto especialmente para uso como llave de jardín o de salida, caracterizado por una válvula doble-flotante que cierra automáticamente al permitir la salida del líquido, con una presión proporcional a la presión del líquido... etc.".

28—53 HECTOR MANCILLA ESPINOZA, de Santiago.— "Dispositivo de precisión aplicable a los automóviles o cualquier vehículo motorizado, por impedir el robo de los mismos o de cualquiera de sus accesorios".

31—53 HANS OETIKER, de Suiza.— "Mejoras en abrazadera en forma de aro metálico enchufable sobre la manguera".

32—53 S. C. JOHNSON & SON INC., de Estados Unidos. — "Mejoras en procedimiento para preparar composiciones de revestimiento protector, utilizados como lustres y que contiene un material de silicio fluído".

33—53 DESSA WARMEGERATE G. m. b. H., de Alemania. — "Un aparato calentador de líquidos con un dispositivo de soporte sobre el cual se apoyan el elemento de intercambio térmico, el tubo de salida de gas como también el revestimiento para el elemento mencionado".

34—53 RO-SEARCH, INC., de Estados Unidos. — "Procedimiento de fabricación de calzado, que comprende colocar al interior del molde, material que forme, por lo menos, parte de una pala, colocando en forma adyacente una mezcla de goma en el borde inferior de dicha pala, cerrando dicho molde para así sostener el borde inferior de dicha pala, en la situación interrelacionada deseada... etc.".

35—53 BENNO DASCH RITTER, de Santiago.— "Nueva máquina picadora de alfalfa, pasto, maíz con tusa y caña, y de toda clase de forrajes, caracterizada por estar construída sin piñones, sin rodillos de alimentación ni piezas fundidas, con exclusión del volante".

36—53 EDUARD RICHTER AHRENS, de Santiago.— "Refrigerador para uso industrial y doméstico, caracterizado por producirse la refrigeración por evaporación del agua, teniendo el cuerpo una estructura interior y exterior que permite un aumento considerable de la superficie evaporadora".

37—53 MAY & BAKER LIMITED, de Inglaterra.— "Mejoras en salas bicuartenarias y en los procedimientos para su preparación".

38—53 MIGUEL G. TIZCHENKO G., de Viña del Mar.— "Nuevo tipo de tapa-corona para bebidas gaseosas, caracterizado por estar provisto de un destapador propio en forma de colita, recortado junto con la tapa de un solo trozo de metal".

39—53 PERTRIX-UNION GESELLSCHAFT MIT BERCHRANKTER HAFTAUNG, de Alemania.— "Células a placas para batería de pila seca galvánica, caracterizado por el hecho de estar el depolarizador (d), el portador electrolítico (c) así como la platina de zinc (z) con capa conductora, estén encerrados dentro de una caja de 2 partes (k), hecha de/un material flexible o rígido, de preferencia de materia plástica".

40—53 JOSE EDUARDO NOSEDA, de Argentina.— "Dispositivo ortopédico regulable para elevar el arco del pie, aplicable en plantillas o calzados ortopédicos indistintamente".

41—53 WEST'S GAS IMPROVEMENT COMPANY LIMITED, de Inglaterra.— "Mejoras en cámaras de coke de retortar verticales para la carbonización del carbón, caracterizadas por una construcción de doble puerta que permite la descarga, a la vez que impide la entrada de aire y el escape de gases".

42—53 BIRGER THAULE y JOHAN THAULE, de Noruega.— "Mejoras en barriles de madera, caracterizadas en que el casco en cada extremo está provisto con un número de ranuras en forma de V distribuídas igualmente y a nivel alrededor de la circunsferencia y extendiéndose desde el extremo del casco... etc.".

43—53 PAPER BAGS, INDUSTRIAL Y COMERCIAL, SOCIEDAD DE RESPONSABILIDAD LIMITADA, de Agerntina.— "Cierre temvasos de material laminado dotados con asa".

44—53 PAPER BAGS, INDUSTRIAL Y COMERCIAL, SOCIEDAD DE RESPONSABILIDAD LIMITADA, de Argentina.— "Cierre temporario y asa combinados para bolsas de material laminado flexible".

46—53 THYSSENSCHE GAS—UND WASSERWERKE G. m. b. H., de Alemania.— "Producción de gas combustible valioso, partiendo de combustibles bituminosos aglutinantes".

47—53 TRANSPARENT PACKAGE COMPANY, de Estados Unidos. — "Nuevo material para empaquetar o envasar artículos alimenticios y análogos y procedimiento de elaboración, caracterizado, principalmente, porque comprende el revestimiento de una película con producto de combinación de ciertos alcoholes y ácidos grasos y otros elementos, que dan al material, elasticidad, resistencia e impermeabilidad adecuadas".

48—53 LOCK JOINT PIPE COMPANY, de Estados Unidos.— "Perfeccionamientos en moldes para fabricación de artículos huecos tales como tubos de concreto reforzados, caracterizados principalmente por elementos que soportan los anillos de juntura y los refuerzos antes del endurecimiento de la mezcla, para que no se produzcan distorsiones".

50—53 OSVALDO CHIORINO NIGRA, de Quilpué.— "Sifón de desagüe con cierre hidráulico, provisto de un dispositivo para expulsión de impurezas depositadas en el sifón y en la cañería de desagüe".

52—53 JOSEPH DIONISOTTI, de Suiza.— "Dispositivo adaptable a barras de hierro, para perforar rocas, caracterizado porque permite la inyección simultánea de aire y agua y su evacuación rápida con los restos provenientes de la perforación".

55—53 MONSANTO CHEMICAL COMPANY, de Estados Unidos.— "Método para mejorar suelos pobres a fin de aumentar rendimiento agrícola y evitar erosión, caracterizado por incorporarle un agente acondicionador que comprende un polielectrólito soluble en agua consistente en ciertos polímeros y copolímeros, en determinadas proporciones y condiciones".

56—53 GIOVANNI MASOBELLO, de Italia. — "Procedimiento para el tratamiento de minerales de azufre".

57—53 SCINTILLA S. A., de Suiza.— "Dispositivo para cortar elementos enyesados".

58—53 THENOT & ROBERT LTDA., de Santiago.— "Dispositivo introductor de fichas o monedas en aparatos dispensadores, accionado a mano".

59—53 DR. MADAUS & CO., de Alemania. — "Producto industrial formado por un compuesto que actúa como sistema de reducción y oxidación reversible, capaz de inducir procesos oxidativos aun en ausencia de luz".

60—53 TROTTER HERMANOS, de Santiago.— "Interruptor fusible de seguridad para calentadores de agua termo-eléctricos y similares, caracterizado porque la interrupción de la corriente se produce por la fusión de una soldadura que retiene un vástago presionado por un resorte".

Se da el presente aviso para los efectos de las oposiciones que pudieran deducirse.— Santiago, febrero de 1953.

EL DIRECTOR GENERAL DE INDUSTRIAS.

Pianos
IMPORTADOS
PIANOS DE CALIDAD
CONSULTE PRECIOS Y FACILIDADES
P. GALLYAS
MERCED 617
FONO 33491

VISTASE CORRECTO
SIN PAGAR EL LUJO
MOISES JARA
SASTRE
Especialista en cuerpos difíciles, ofrece a usted magníficas
Hechuras a $ 1.500
Sólo por este mes.
SAN ANTONIO 15
(ALTOS) — FONO 84363

Oficina Constructora, ofrece:
BUNGALOWS
DESDE $ 225.000
Con dos dormitorios, livings, comedor, cocina y baño. Además disponemos de planos especialmente diseñados para construir en balnearios. Damos facilidades.
Visítenos en:
PUENTE 622 — 3.er PISO
Oficina 3 — Fono 86966

CHERE AMIE
MODAS
FORMIDABLE
LIQUIDACION
DE TEMPORADA
PRECIOS DE COSTO
CREDITOS
SAN PABLO 2351
FONO 85139

MATERIALES CONSTRUCCION
NUEVOS Y USADOS
Zinc techo, pizarreño, fierros, maderas, puertas, pino oregón, cañerías.
Precios bajos.
ARTURO PRAT N.o 1524

S. SACK.
FIERRO NACIONAL
REDONDO CUADRADO PLANO
SAN PABLO 1179
MORANDE 817
V. MACKENNA 1648

SALAS DE BAÑOS COMPLETAS
$ 15.000.-
SILENCIOSO completo. Lavatorio pedestal. Bidé, llaves, completo.
Gran variedad de artefactos sueltos
FACILIDADES DE PAGO.
ALONSO OVALLE 1068
TRAMITACIONES POR CAJA

Marcas comerciales

Marcas comerciales solicitadas del 30 de enero al 12 de febrero inclusive.

Santiago, 15 de febrero de 1953.

Clase 4.—Metales, cerrajería, etc. "SIMA".
Clase 20.—Adhesivos, pinturas, pastas. "FLASH", "DANUBIO FRA-CA".
Clase 21.—Jabón común y productos para lavar. "LUCYLIMP", "CLO-RAX", "SIBERIA".
Clase 28.—Herramientas, cubiertos, etc. "DRYDUCTOR".
Clase 29.—Máquinas de coser. "UNIVERSAL".
Clase 30.—Aparatos de servicio higiénico y aseo. "BUM-BUM", "CROWN", "DRYDUCTOR".
Clase 32.—Aparatos de calefacción, alumbrado. "I T & T", "COMAN"...
Clase 34.—Refrigeradores, filtros. "I T & T", "PLIOTRON".
Clase 36.—Maquinarias y vehículos. "I T & T", "E O", "VALLEY", "CANBERRA", "DRYDUCTOR", "AMBASSADOR".
Clase 37.—Telégrafos, teléfonos, radios. "I T & T", "JUPITER", "AM-BASSADOR".
Clase 43.—Hilos, hilados, cordeles. "KURALON".
Clase 45.—Telas y tejidos. "TUCAN", "DACRON".
Clase 47.—Ropa de vestir. "ATLETA", "COLEGIAL", "ARISTON JU-NIOR", "ARISTON BABY", "ARISTON MERCIER", "DA-CRON", "ARISTON-JUNIOR", "POLTEX".
Clase 50.—Calzado. "CLIMAX", "BERTINI", "JAZMIN", "INVITA A LA COMODIDAD", "CANNES JEUNE SANDALE".
Clase 57.—Productos de perfumería y tocador. "NIDIA", "QUEEN", "FEWA", "KITA", "SOIR DE PARIS".
Clase 61.—Aliños y condimentos. "PATRICK".
Clase 62.—Productos vegetales comestibles. "DISTAGRI".
Clase 63.—Harinas y fideos. "LA CONDESA", "COLONIAL", "CASTE-LLA".
Clase 64.—Conservas alimenticias no dulces. "TRIESTELLA", "TARAN-TELLO".
Clase 65.—Té, café, yerba mate. "PAULISTA", "LA CONDESA", "CO-LONIAL".
Clase 68.—Bebidas analcohólicas, helados. "LA PERLA".
Clase 69.—Vinos y bebidas alcohólicas. "J. P. MAC'S SOUTH AMERI-CAN" (2 etiquetas).
Clase 75.—Medicinas y productos químicos. "STRONGILOL", ... "NAL", "FURAVET", "DIVESTROL", "MASTIDIN", "ONDRA-NON", "TANICOR", "BERTHE", "TONERGIL ERBA", "... TIL ERBA", "QUEEN", "ABIOCINA", "AMPLOCINA", "... BACILIN", "KOTROL", "PHOTODYN", "MALATHION", "... LANT", "THANITE", "SINODOR", "GERIPLEX", "VENTI-LEX", "BENACINE", "STRAUSSVIR", "STRAUSS PEARLS", "VIOFORMO", "ELBON", "COAGULENO", "FERROPITINA", "THIOCYMETIN", "NUJOL".
Clase 78.—Relojes y cronómetros. "MAUTHE".
Clase 79.—Aparatos y útiles fotográficos, etc. "DRYDUCTOR".
Clase 81.—Artículos de escritorio, impresos. "ELECTRICAL COMMUNI-CATION", "EOLO", "GOLDFABER", "ETIQUETA".
Clase 82.—Publicaciones periódicas. "EL SOL", "GOL", "EL IDOLO", "ALBA".

NOMBRE DE ESTABLECIMIENTOS INDUSTRIALES Y COMERCIALES

"CIUDAD DE OSORNO", tienda de artículos de las clases ... en la provincia de Santiago; "FERROBADMINTON", casino social ... provincia de Santiago; "INARE", establecimiento industrial de ... para automóviles y maquinaria agrícola; "SAN ANTONIO", estable-miento comercial de pescado y mariscos en la provincia de Santiago; "CORONET", fábrica de artículos de metal, cobre, etc.; "GEMA", ... de géneros en la provincia de Santiago; "JEUNESSE", tienda de con-fecciones para niñas y géneros en la provincia de Santiago; "HOME SERVICE (SERVICIO DEL HOGAR)", oficina comercial de atención ... las necesidades del hogar, en al provincia de Santiago; "SERVICE", es-tablecimiento comercial de importación y venta de autos, accesorios, repuestos en la provincia de Santiago; "DIVULGACION", empresa pe-riodística y publicitaria; "VICTORIA", establecimiento comercial de im-portación y venta de artículos de regalos, juguetería y abarrotes en la provincia de Valparaíso; "ENCAR", oficina de corretaje, importaciones y exportaciones en la provincia de Santiago; "PATRICK", almacén de abarrotes en la provincia de Santiago; "GRAN PALACE", teatro, cine y similares en la provincia de Santiago; "PUGIN", empresa de transportes en las provincias de Santiago, Valparaíso y Concepción; "LANGEN", bar, restaurant y similares en la provincia de Santiago; "LA PERLA", fuente de soda en la provincia de Santiago; "CENIT", agencia de publi-cidad en la provincia de Santiago; "UNIVERSO", establecimiento in-dustrial y comercial de artículos textiles; "LOS GOBELINOS", estableci-miento industrial y comercial de fabricación y venta de toda clase de mercaderías.

Se da este aviso para las oposiciones a que haya lugar las, cuales deberán presentarse en la Oficina de Marcas, Teatinos 50, dentro del plazo de treinta días, a contar desde la última publicación.

Las etiquetas o facsímiles que acompañan a estas marcas se exhiben en las vitrinas de esta Dirección.

DIRECTOR GENERAL DE INDUSTRIAS

Indispensable en su HOGAR
ROPERO GUARDARROPIA
con puertas correderas, zapateras, cajoneras, etcétera. Modelo exclusivo. Toda clase de muebles de pino, para playa y campo.
"De la mano del obrero al consumidor". San Ignacio 1075, esquina Avda. Matta. Grandes facilidades de pago.

ZAPATILLAS
De casa y para levantarse
COMPRELAS DIRECTAMENTE EN LA FABRICA
LIRA 484

Para su receta de médico oculista, la
OPTICA CHILENA
se la garantiza, por su seriedad y corrección absoluta
30 AÑOS EN EL RAMO
SANTO DOMINGO 832
FONO 32071

Aproveche Ud. la ocasión
Disponemos de un reducido número de sitios, con espléndida urbanización, en situación inmejorable, calle 5 de Abril Población Presidente Alessandri. Muy buena movilización. 2 1/2 años de plazo para el pago.
HOGAR OBRERO S. A.
— ALONSO OVALLE 1471 —

SUPLEMENTO DOMINICAL

DOMINGO 15 DE FEBRERO DE 1953
SANTIAGO DE CHILE

LA NACION

EDICION EN 3 SECCIONES
Precio: $ 4.-

LA TIERRA LEGENDARIA DE NUFLO DE CHAVES

Hace miles de Años, en la Era Devónica, Fué Socavada por los Glaciares una Cordillera Gigante

HAY, en nuestra América pequeños mundos desconocidos, países herméticos, cuyos contornos pone el de... esas grandes zonas de si... en que van a apagarse los ... del bullicio contemporáneo, ... rumor de las cosmópolis, ... estruendo de las batallas y las fábricas. La incomunicación y la soledad estancan el progreso social e industrial, y el viajero que llega a ellos se encuentra con una sociedad que conserva los hábitos y las añoranzas de siglos pretéritos. Los ... investigadores, que en general carecen de espíritu científico, no han sabido sacar partido de esa circunstancia, para estudiar en ... sociedad viva los orígenes de muchos acontecimientos del pasado.

UN EJEMPLO

... ejemplo que tenemos cerca ... de Santa Cruz de la Sierra. ... encantadora ciudad es más ... que Buenos Aires; sólo ... Asunción, la capital paraguaya, ... envanecerse, en el Río de la Plata, de tener un origen más ... El viajero que llega a Santa Cruz, venciendo los malos caminos que a ella conducen, tiene la extraña sensación de retroceder en el tiempo, de sumergirse en las edades desaparecidas, de conversar y de rozarse con personajes del siglo XVI, apenas ... en algunos aspectos de su indumentaria. Se mantienen vivas las viejas tradiciones: el paisaje es el mismo que vieron los conquistadores españoles, y parece resonar en el ambiente los pasos de aquel estupendo Ñuflo de Chaves, devorador de distancias, temerario, intrigante, aventurero, contradictorio, que fundó más de diez pueblos, entre ellos la propia Santa Cruz.

CURA DE REPOSO

El mundo conoce menos de esta ciudad boliviana que de Teherán o Calcuta. Sus calles tienen el encanto de lo añejo. Allí no existe el problema del tránsito. El hombre nervioso y fatigado puede someterse a una verdadera cura de reposo, acogiéndose a la hospitalidad de las viejas casonas coloniales, de gruesas paredes de adobes y anchos aleros, cuyos tejados se cubren de musgos. En la boca de sus habitantes resuenan frases misteriosas, palabras que más parecen cantos de aves o susurros de viento, pues allí se habla hasta ahora la flexible y sonora lengua de los antiguos guaraníes.

Santa Cruz de la Sierra es la capital de una vasta provincia, de la que muy poco se escribe en diarios y revistas, pero de lo que se ocupan los magnates, los grandes Bancos, los capitanes de industrias. Ingenieros de modesto aspecto, sabios de aire distraído, viajan por la región, investigan la flora, la fauna, el subsuelo y los minuciosos estudios que realizan van a parar en las cajas de hierro de emprendedores potentados, que han echádo su ojo avizor sobre esa zona maravillosamente rica del mundo.

Porque Santa Cruz, en cierto modo, es Eldorado de los tiempos modernos. Tiene carbón de piedra, ese combustible que mueve la industria metalúrgica y empuja los barcos a través de los mares, y cuya posesión ha servido de cimiento a los grandes imperios modernos. Tiene ricos yacimientos de petróleo, y en torno a los pozos comienzan a surgir poblaciones modernas, modestas todavía, pero cuya dinámica febril hace prever las cosmópolis del futuro. Entre las arenas de sus ríos corren pepitas de oro; las rocas de sus montañas ocultan el mismo áureo metal; la plata allí se oculta en abundancia, olvidada de los hombres. El estaño, que tanta importancia ha adquirido en nuestros días; el cobre, de cuyo consumo no pueden prescindir las grandes potencias; el bismuto y otros productos minerales, han sido localizados en grandes cantidades en el subsuelo cruceño. Los geólogos, con la videncia retrospectiva que da la posesión de la ciencia, han reconstruído pacientemente la historia atormentada de la tierra cruceña.

Hace miles de años en el período llamado Devónico, una cordillera más alta que el Himalaya extendía su cadena de norte a sur. Los glaciares fueron carcomiendo los esqueletos del gigante; las rocas calcáreas se disolvieron poco a poco, y sus detritos, arrastrados hacia el naciente, llevaron consigo el cobre y demás metales que después se concentraron en las minas actuales. Tal es la historia geológica de este extraño mundo, inquieto, extravagante, donde la leyenda ha florecido al margen de las fantasías de la naturaleza.

Hasta los ríos eluden la rigidez de un régimen constante y llevan una existencia fantasmagórica, singular, extraordinaria, que deja perplejo al que por primera vez se aventura en esa tierra de la sorpresa y del capricho. En pleno invierno, el viajero puede darse un baño que por poco le cuece, arrojándose a la corriente del río Agua Caliente. Los aborígenes atribuyeron cualidades terapéuticas a esta arteria fluvial, pero los sencillos campesinos de hoy, al querer explicar este fenómeno a la luz de sus creencias religiosas, suponen que el caudal se halla endemoniado, y que si se mantiene tan alta temperatura, es porque procede de las cuevas sulfúreas del Averno. No tiene tan mala fama el Piraí, en cuyas amenas márgenes sombreadas de pequeños bosques encantadores, surgió Santa Cruz hace más de tres siglos. Dijérase que el Piraí presintiera que la ciudad lo envilecía, arrojando en él sus detritos, y prudentemente se fué arrojando del radio urbano, y hoy corre cinco kilómetros al oriente de Santa Cruz, gozando de la paz campesina de los campos.

***RIO EXTRAVAGANTE...

El Parapití es aún más extravagante. Su nombre guaraní, Yzozó, que quiere decir río discontinuo, ya delata su singular naturaleza. Corre hacia el noreste, a veces como un tímido arroyo, fácilmente vadeable, y otras como un río imponente, que en ciertos trechos se ensancha hasta alcanzar los mil metros. De pronto se cansa de retratar en sus aguas la selva verdeante, las montañas azules que decoran el contorno, el estrellado cielo de las noches tropicales, y se zambulle en el seno profundo de la tierra, para reaparecer lejos, al oriente, con el nombre de río Negro u Otuquis. Derrama sus aguas en el Paraguay, y por consiguiente, el Parapití, cumplida su vida aventurera en la tierra de Ñuflo de Chaves, llega hasta Buenos Aires, confundido con las aguas del Plata. Es posible que los porteños hayan probado varias veces algunas gotas de su cristalina corriente sin darse cuenta.

***TONO SOMBRIO

El misterio y la extravagancia que caracterizan el régimen fluvial cruceño, adquiere un tono sombrío, cierto sabor de cábala, cuando se trata del lago de Opabuzú. Esta extraña palabra guaranítica, acaso tan vieja como el hombre americano, alude a una ciudad extinguida, que duerme en el fondo de las fúnebres linfas. Tal vez sea la última referencia a alguna tragedia geológica que tuvo lugar en remotas edades; tal vez una Herculano indígena quedara sepultada en ese valle trágico, no bajo montones de lava y ceniza, sino bajo una espesa agua sulfúrea de origen volcánico. No faltan antiguos cráteres apagados en los contornos.

El Opabuzú, para completar su extraño cráter, tiene la perfecta forma de un huevo; mide tres kilómetros de norte a sur, y cuatro kilómetros de este a oeste. No tiene tributarios, ni salidas, de modo que sus aguas, de un nivel constante, se nutren de las propias fuentes ocultas en su lecho. Este líquido fétido, en estado termal, contiene un gran porcentaje de magnesia, potasa, alumbre y azufre. Aquéllos que padecen lo que los antiguos llamaban la enfermedad gálica, alcanzan notable mejoría, y a veces se curan dándose cuatro o cinco baños en este lago inquietante que despide constantemente sus pesados humores que infectan la atmósfera del contorno. Las bestias fatigadas que los arrieros hacen zambullir en el lago mágico, recuperan la energía y pueden proseguir los largos viajes, sin aligerar su carga. De diciembre a julio, cuando el verano impera en todo su vigor, resulta sumamente molesto acercarse al lago. Su fetidez se acentúa considerablemente bajo la acción solar, y proliferan en su contorno moscas innumerables que forman nubes obscuras y zumbantes que persiguen a los viajeros hasta largas distancias. El Opabazú parece un gran huevo podrido; sus tonos sombríos no se alegran ni bajo un cielo sin nubes. Brilla siniestramente en el valle trágico, entre los cerros que le cercan, formando un gigantesco anfiteatro. Las rocas jurásicas, incrustadas de mica, resplandecen en las desnudas alturas como bloques de oro en un silencio que oprime. El valle resplandeciente con el olor a tumba, da la impresión de un mundo muerto; uno piensa que aquéllo es una anticipación del planeta extinguido de que hablan los astrónomos.

Los viejos guaraníes, los chiriguanos de rostro impasible que pasan una vez por allí, fijan la negra pupila en el Opabuzú de que hablan sus leyendas, y piensan que bajo aquel líquido espeso duerme para siempre una de las antiguas metrópolis de su raza. ¿Qué habrá de verdad en este mito que llega de la noche de los tiempos?

Glándulas misteriosas

GLANDULAS que pesan menos de una onza son capaces de efectuar cambios fantásticos en las criaturas vivientes. Casi increíbles son los efectos de una glándula, el timo, considerada por mucho tiempo como una especie de supervivencia inútil de etapas previas de la evolución. Pero veamos de lo que es capaz.

Inyéctese extracto de este timo a las ratas, esos animales del laboratorio que han desempeñado un papel tan esencial en la lucha de la ciencia por la salud. ¿Qué sucede?

Al principio, no gran cosa. Pero continúese ese tratamiento, no en una sola generación, sino en generaciones sucesivas. Los efectos se producen en los hijos, los nietos y hasta los tataranietos.

El timo acelera el paso del desarrollo cada vez con más rapidez. Las ratas recién nacidas abren los ojos, echan los dientes, devienen sexualmente maduras y envejecen en un espacio de tiempo extraordinariamente breve. Son gigantes precoces, mayores y más avanzados a medida que aumentan las generaciones de tratamiento continuado.

Otra glándula pequeña y poderosa produce efectos en las generaciones futuras. El extracto de la glándula pineal, situada en la base del cerebro, produce precocidad, pero el crecimiento se detiene y las ratas precoces permanecen siendo unas nenas toda la vida.

La esterilización de los criminales

ISAAC Jacob Drapkine, en su libro "La esterilisation des criminels. Défense sociale" (París), se pregunta si la esterilización de los criminales constituye un principio de defensa de la sociedad. Se contesta que no. En primer lugar, para defenderse, la sociedad se ve obligada a encerrar a los locos, los débiles, los mentales antisociales, autores de delitos, crímenes, etc. Debe conservar los delincuentes privados de libertad. Es una aplicación de medida de seguridad que supone la existencia de una infracción. La infracción es necesaria para provocar esta suspensión de la libertad. Durará el tiempo que el estado de peligro ofrezca para el individuo. (Peligrosidad).

La pena así interpretada sobreañade a la medida de seguridad, la reacción moral de la vida contra el crimen y su reacción social. La justificación de la pena se encuentra en una necesidad psicológica, la medida de seguridad en una necesidad social. La primera ve el delito; la segunda, el delincuente.

Las funciones de la pena son principalmente de orden represivo. Por el contrario, las funciones de la medida de seguridad son de orden preventivo. La diferencia entre estas dos categorías jurídicas es cualitativa y no cuantitativa. La esterilización no jugaría, pues, ningún papel en la aplicación de la pena.

La esterilización, agravando la pena, sería un método medieval, inútil, irracional. No ha de temerse la descendencia del delincuente. La esterilización, pena irreversible, corre el riesgo de ser un peligroso procedimiento; su aplicación puede entrañar pesadas responsabilidades. La esterilización constituye un espantoso atentado a los derechos imprescindibles de la personalidad humana.

Ha de considerarse que por sus reacciones antisociales, los criminales constituyen un peligro más amenazador que la cuestión tan problemática acerca de su descendencia. En cuanto a la progenitura del criminal, vesen solamente las posibilidades de transmisión a larga distancia de ciertos caracteres antisociales.

Caprichosas inspiraciones

SE han establecido los diferentes medios empleados por algunos compositores célebres, a fin de "disponerse" para la creación de sus obras.

Para activar su imaginación y transportarse inmediatamente a Esparta o a Aulide, Glück se colocaba en medio de un hermoso paisaje. Allí, ante un piano y con una botella de champagne al alcance de la mano, componía Ifigenia, Orfeo, etc.

Sarti, por el contrario, prefería una habitación sombría, apenas iluminada por una luz que colgase del techo. Durante las horas silenciosas de la noche esperaba la inspiración musical.

LOS JAPONESES HACEN CUERDAS CON LAS CABELLERAS HUMANAS

EL DEPARTAMENTO de medidas de los Estados Unidos hizo una serie de investigaciones para determinar el efecto del calor sobre la resistencia de los cabellos femeninos. Su fin era la reglamentación sobre los aparatos de ondulación y prevenir los accidentes desagradables en los salones de belleza, tales como quemaduras, descoloración y hacer quebradizo el cabello.

En sus experiencias, los investigadores del gobierno descubrieron una serie de hechos interesantes. En una de las pruebas se comprobó que los cabellos humanos poseen una fuerza extraordinaria: un solo cabello de la cabeza de una muchacha adulta, por ejemplo, resultó tener una resistencia a la tensión suficiente como para soportar un peso de un cuarto de libra, sin romperse. El diámetro del pelo es igual a nueve millonésimas de una pulgada cuadrada.

Las hazañas de los teatros orientales, cuyos actores conmovían al público colgándose de los cabellos, pierden mucho de su extrañeza al leer el informe del Departamento de Medidas estadounidense. Las experiencias probaron que si se hace con las trenzas de una mujer una cuerda de un diámetro igual a una pulgada cuadrada, tendrá una resistencia a la tensión de 12 toneladas, o sea la mitad de un cable de acero. Los investigadores nos recuerdan algunas menciones de la historia antigua de Japón, que hablan del uso de los cabellos femeninos para la fabricación de cuerdas. Estas cuerdas se utilizaban para alzar piedras pesadas durante la construcción de los templos sagrados. Decenas de miles de mujeres piadosas eran despojadas de su pelo con este objeto.

El físico del Departamento, Clement R. Brown, descubrió que los cabellos rojos resisten un grado de calor mayor que los cabellos negros. Por otra parte, los cabellos rubios son menos resistentes al calor. Se observó el efecto de la temperatura sobre cabellos únicos: una leve ondulación comenzó a 293 grados Fahrenheit. No es fácil que el cabello se encienda, a menos que esté muy suelto. 300 grados Fahrenheit en el rizador no ofrecen peligro, pero 50 grados más ya es peligroso. Los cabellos rojos son los que más se estiran antes de romperse, y todos los pelos se ponen quebradizos a los 446 grados.

CRITICA Literarias POR MARIO OSSES

El mundo interior, de Roberto Otaegui (Nascimento)

NO ABUNDAN entre nosotros narraciones con predominio de la fantasía. Puede que la rotundidez del paisaje y los tipos psicológicos ambientes influyan, como asimismo la diversidad territorial que el mar y el Ande moldean. ¿Dónde no hemos de percibir el límite? ¿Cuánto perdemos de vista a la montaña sin que océano nos asalte? Desde el sitio en que escribimos nos interrumpen la mirada el Ande, al Este; hacia el Sur y el Oeste, la Cordillera de la Costa. Son los eternos monitores de sobriedad, contención, límite. Colaboran en el lenguaje de nuestros adinerados cuando se achican en diminutivos que traducen enormes bienes (una hacienda es un "fundito", una mansión, "casita"); con los "rotos" que se "apequenan" y esgrimen la talla de filo inobjetable; y —en plano de estética mayor— con los prodigios de la poesía que bautizamos de "andimarina", atendiendo al doble marco que le constituyen los picachos de macicez inmóvil y el tumultuoso rezongo del agua pertinaz y desatada.

Históricamente no han sido tampoco favorables las circunstancias a la imaginería poética. Chile es cabo del mundo que sirvió a los campeones iberos para ejercitar las armas. Por otra parte, vascos y castellanos deciden lo fundamental de nuestra cultura. Los unos con su proclividad a lo concreto —a las cosas que ofrecen la pulpa perceptible de la materia y a los hechos familiares del acaecer inmediato—, y los otros con su concepción heroica y ascética del mundo, no han sido jamás pecheros entusiastas de la fantasía. Los poetas chilenos han descollado por la ausencia de ella, y en sus apellidos ostentan invariable, junto al hierro vizcaíno, el quijotesco blasón del páramo castellano. Son Pezoa Véliz, Díaz de Loyola, Godoy Alcayaga, Reyes Basulto, etc., etc. ¿No ha puesto en solfa Lucía Godoy a los poetillas que se solazan cantando a los colibríes? Aquí el ingenio de Rubén apenas prendió en vates de segundo orden, es decir, en no vates, porque la poesía es patrimonio de mayorazgos.

Claro está, la imaginación artística tiene gradaciones y calidades innumerables, pero —de cualquier modo— no recluta muchos adeptos en nuestra vida literaria, ni siquiera entre los nuevos. D'Halmar es una de las excepciones que sobresalen, junto a Huidobro y Salvador Reyes. El autor de "La Lámpara en el Molino" fué, sin embargo, una encrucijada de influencias, y estuvo bien cuando el realismo favoreció su "Juana Lucero", y mejor aún cuando le inspiró la Pasión y Muerte del Cura Deusto. Las ingeniosidades huidobrianas tuvieron chispazos que aún recuerdan algunos epígonos. En lo que concierne a Reyes, el ágil animador de aventuras pirateriles, la fantasía tiene los soportes reales del litoral, la crónica y hasta los personajes, por manera que debe juzgársela con beneficio de inventario.

Lugar aparte, y no corto, merecen unos cuantos jóvenes en cuya obra se objetivan los productos de la asociación sub consciente, a menudo oníricos o de sueño. Reaccionan contra el relato normal, que estima la realidad desde el punto de vista lógico tan sólo, y se inspira en cuestiones que no comprometen lo que ellos consideran la raíz íntima y última del comportamiento humano. Los críticos han tenido a veces desaciertos de primer orden al enjuiciar obras de semejante naturaleza, cuando porque pisan terreno en que son incompetentes, ya porque sus gustos prosperan en escuelas tradicionales.

Roberto Otaegui nos ofrece un libro con denominación que sugiere algo distinto de lo que trata. **Del Mundo Interior** parece referirse a ese grupo de vivencias de cuño esencialmente subjetivo, cambiante y contradictorio que nos envuelve en el sueño, o por lo menos en el ensueño. Cuando vemos la palabra **Mundos** que encabeza el prólogo y nos percatamos de que el autor de **Ni por Mar ni por Tierra** es el que lo firma, la sospecha tiende a transformarse en certidumbre. Bien es cierto que conocido el introito, muy poco o casi nada llegamos a saber del asunto y ni siquiera de las modalidades del libro, porque Miguel Serrano escribe naturalmente de sí propio con motivo de Roberto Otaegui o de lo que suscite. Es debilidad de su causa la obsesión de avatares y palingenesias o resurrecciones de acuerdo con la antigua sabiduría hindú que finca infinitamente más en el mito que en el hecho. Lo importante no es, entonces, participar de sus extrañas creencias, sino apreciar el corte señoril con que su obstinada péñola las extiende.

Ni nos informa con exactitud la solapa. **Del Mundo Interior** sería "la novela de las imaginaciones del hombre", que no cuentos. Es posible no pertenezcan los relatos a esta última alegoría literaria, pero tampoco alístanse en la primera. Algunas narraciones se aproximan, es cierto. Y hasta se puede presumir sin exceso de arbitrariedad que a ella tiende Otaegui, y tal vez lleguen a ser novelas las que escriba en lo sucesivo. Por ahora, este libro es aún demasiado irregular o heteróclito; su autor carece de la mesura que conduce a las discriminaciones y a las omisiones; de ahí que su estro se arrebate en lirismo pomposo que le lleva decenas de páginas acallar. Le asiste urgencia inaplazable de decirlo todo, de no renunciar a nada, como ocurre en el frenesí obstinado de algunos adolescentes.

Y, en efecto, se narran algunas experiencias de la "edad heroica" o "ingrata". Tenemos dos relatos de opuesta técnica que terminan por confundirse en el ansia común de evasión que acomte a Otaegui a lo largo de todo el libro, y que, al par de elementos tomados de la magia y algunos más exóticos y religiosos, lo vinculan doctrinaria y literariamente a su prologuista.

En **El Primer Amor** comienza por una especie de prosa poética. No garantiza seguridad en el gusto. Cobra en seguida alientos insospechados y nos teje con el nombre de **Oriental** una historia fantástica en que se finge héroe de cien

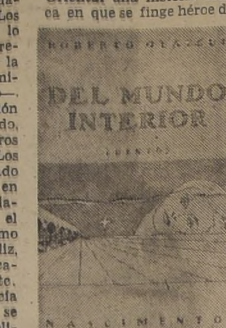

combates, toma como rehén a una princesa a quien subyuga con mano de hierro, penetra en palacios de mármol, jade y marfil, hasta retornar al que llama su alcázar e identificarse con el simún, convertido en ángel de la victoria. ¡Todo un ajetreo de casi cuarenta páginas de fantasmagorías para sublimar el afecto hacia una mujer madura, esposa de un amigo de su padre, "rubia y alta, con grandes ojos negros engastados en un fino rostro pálido"!

Roberto Otaegui

Un vampiro contiene también alguna ganga lírica, pero ya es relato firme e interesante que viene a probar el acierto de nuestro autor cuando las efusiones romanticoides le son infieles y se resigna al connubio con la realidad sencilla y escueta, donde se nutren todas las grandes obras de que el género narrativo puede gloriarse.

El vampiro es una prima. Pone cerco al mozo que en su pubertad conserva espíritu virgen de concupiscencia. La muchacha le consume las energías, lo torna abúlico, lo domina hasta la desesperación. Cuando cree haberse liberado, acrece el furor uterino de la hembra contumaz. Un día lo enloquece de celos y el cuitado le da muerte.

Hay en **Un vampiro** la sinceridad y la fuerza elementales de lo que se conoce de hecho, y no tan sólo de oídas. El drama es tenso e interesa hasta su desenlace, que demora, más o menos, como el de Primer Amor. ¡Cuán diferente es, sin embargo, del que aguardáramos! Ya Otaegui parecía a cubierto de la fuga lírica. Mas no, estaba soterrada, y aflora al final, cuando el hasta entonces feliz autor difluye en consideraciones y gesticulaciones vanílocuas y artificiosas. El joven padece trastornos alucinatorios y "la imaginación se le encabrita enloquecida, y de las sombras, de las peñas, de los árboles y los matorrales surgen millares de monstruos diversos, etc.". En suma, ausencia de límite. ¿Y no dijo Boileau desconocía el arte de escribir quien no supiera limitarse?

Pero Otaegui sabe escribir. Cuando se atiene a esa realidad modesta en que se incuban Alonso Quijano, Eugenia Grandet o Madame Bovary, y no cada vez que pierde los estribos cabalgando en la desbocada imaginación hacia quimeras repolludas. Tampoco si engasta de lugares comunes y pedrería verbal el largo abalorio de consideraciones extraterrestres, o cede al preciosismo como en "sus ojos fijos en él simularon blancuras de espasmo y los labios carnosos se entreabrieron húmedos, en flojas sonrisas de abandono" (108).

En el primer relato, pongamos por caso, refiere con discreción el de un sacristán llamado Josecito, a quien le corrieron fama de brujo. Un muchacho que ansía volar le pide consejos y recibe los más extraños y abracadabrantes de que dispone la magia. Resultado: fractura de ambas piernas para el rapaz y cuatro meses de cárcel, gastos de curación y cien pesos de multa para Josecito. Conviene advertir que la severidad en pareja medida dimana de "don Lorenzo, más conocido por Don Loro, masón y anticlerical inveterado".

Y bien, **El Brujo** no da para cuento. A pesar del dramatismo con que se desenvuelve la preparación de la hazaña y lo pintoresco folklórico de las admoniciones sazonadas del sacristán que instruye mañosamente al candidato a pájaro, el asunto huele a notarial objetividad. La confirma una confesión de Otaegui, en que lo reputa ocurrido en la infancia y lo epiloga con la muerte de los personajes en el mismo pueblecito en que discurrieron sus asendereadas vidas.

El Brujo crea la esperanza de que nos hallamos frente a un continuador de Joaquín Díaz Garcés, con sus sabrosas crónicas en que alea el alma popular.

Si alguien quisiera apreciar comparativamente la distancia a que se halla de un cuento, lea o relea **Aprendiendo a Brujo**, del donairoso y sensitivo autor de **La picada** y **Mercedes Urízar**.

La esperanza se va realizando en **El Duende de mi Padre**, cuyo tema recuerda a **El Horla**, de Guy de Maupassant. El progenitor tiene un doble que trajina por la casa con espanto de la servidumbre, para quienes es una sombra maléfica surgida de faltas que se materializan. La explicación que el hijo recibe es aguda: "Todos tenemos espectros, cuando vivos y cuando muertos; son las imágenes diversas que los seres que nos rodean quieren ver en nosotros. ¿Cuál de mis defectos habrán querido personalizar estas gentes en mi duende? ¿Cuál verás tú en el futuro? Me gustaría saberlo..." (p. 33) Por desgracia no terminan aquí las cosas, sino se estiran en filosofemas eruditos, con que se desvanecen en parodia de ensayo.

El resto del libro es ya irrupción de la fantasía sin freno, arbitraria y exótica. **Leyenda Fantástica** ocurre en cualquier parte y plantea el eterno designio de juventud que el medioevo concretaba en el elixir de la vida. **Un Vagabundo llamado Jesús**, relata la redención de una bella hebrea y el intento inútil de ganar para la causa a un comerciante romano empedernido por la codicia. En **El Maestro de las Sombras**, **Cuento para la Estrella de la Tarde** y **El Hombre y la Isla** plantea los problemas del Anticristo, la recuperación y recuerdo de existencias anteriores, según las doctrinas de la metempsicosis o reencarnación, y la soledad en que el hombre siente alentar a seres extraordinarios, respectivamente. Las mejores intenciones se pierden por lo común en océanos de palabras, y, aunque abundan lampos o relampagueos que acusan a un prosista y hasta a un poeta de grandes posibilidades, el tropicalismo y la logorrea pomposa terminan por eliminarlos.

Lo dicho: **Del Mundo Interior** es un libro recargado y disímil. Si Otaegui —recordando su estirpe vasca y la tradición centenaria del relato chileno desde **La aritmética en el amor**— se decide por la ruta modesta de los hechos cotidianos, colmará su troje, como lo anticipan muchos pasajes de esta concepción primeriza.

Caso de escritor que omite la poda enérgica por medio de la cual se asegura la consistencia del fruto. Nos deja meditando en una idea de Magdalena Petit, que ojalá tenga buen suceso: la institución de Círculos de Lectores, que actuarían de consejeros valientes y desinteresados. Publicar se aproximaría entonces a consagrar...

M. O.

LIBROS

RECIBIDOS EN LA SEMANA

AVENTURAS EN DOS MUNDOS. Un nuevo libro del famoso novelista A. J. Cronin .. $ 320.-

DON CAMILO. (Un mundo pequeño), por Giovanni Guareschi .. $ 220.-

UN MARIDO EN EL COLEGIO. Una novela regocijante de Giovanni Guarechi .. $ 200.-

ULISES. Nueva edición del famoso y discutido libro de James Joyce . . $ 500.-

¿ES UD. EL ASESINO?, por F. Crommelynck (N.o 96 de Colección "Séptimo Círculo") . . . . $ 120.-

DERECHO PROCESAL PENAL, por Vincenzo Manzini. Traducción de Santiago S. Melendo y Marino A. Redin. Prólogo de Niceto Alcalá Zamora. 3 tomos . $ 2.400.-

EL PROBLEMA DE LA PENA, por Francesco Carnelutti $ 100.-

ARTE DEL DERECHO, por Francesco Carnelutti . . $ 100.-

INTRODUCCION A LA ARQUEOLOGIA, por Ignacio Bernal. (Fondo de Cultura Económica) .. . . . $ 280.-

ASPECTOS ECONOMICOS DE LA ENERGIA ATOMICA. Estudio realizado bajo la dirección de S. H. Schurr y J. Marschak. (Fondo de Cultura Económica, México). Gran volumen ilustrado . . . $ 580.-

EL ALMIRANTE CANARIS, jefe del Servicio Secreto del Tercer Reich y conspirador contra Hitler. Sensacional libro de Karl Heinz Abshagen . . . . $ 280.-

HITLER DEBE MORIR, por Ulrich von Hassell, que fué uno de los conspiradores civiles que tomaron parte en la conspiración contra Hitler, el 20 de julio de 1944. Un documento para la historia . . $ 200.-

EISENHOWER, por el famoso periodista John Gunther . $ 220.-

EL ENIGMA DE MACARTHUR, por John Gunther . $ 280.-

NO ABUSAR DEL SOL. Los daños que producen en la piel, los baños de sol, por el doctor E. Roffo. Un libro útil en esta época. Ilustrado . . . . . . $ 120.-

BASE PRIMARIA. Desarrollo de las materias de castellano, matemáticas, ciencias sociales y ciencias naturales, de acuerdo con el nuevo programa, por el profesor primario Héctor Oreste Valdés . $ 160.-

FESTIVAL. Gran novela de J. B. Priestley . . . . . . $ 260.-

INTRODUCCION AL ESTUDIO de LOS ESTADOS SEXUALES. Ensayos de síntesis del conocimiento actual sobre el estado sexual normal, anómalo, perverso, criminal e intersexual, por Aaron Morgunovsky. Obra útil para jueces, abogados y educadores $ 198.-

RECUERDOS DE MI VIDA. Infancia, juventud y esperanza del gran poeta bengalés Rabindranath Tagore $ 150.-

EL NAUFRAGIO. Delicado libro de Rabindranath Tagore .. $ 150.-

LOS CORAZONES FUERTES. Una nueva novela de Louis Bromfield . . . . . $ 250.-

DE LOS OBJETOS DEL DERECHO. (Bienes). Obra basada en anotaciones tomadas en clases del profesor señor Hugo Rosende, por Abraham Kiverstein $ 240.-

EN VENTA EN

Librería CULTURA

HUERFANOS 1179, entre Morandé y Bandera - Casilla 4130 - Teléfono 88830

A provincias se despachan contra reembolso de correo o ferrocarril

EL MINISTRO consejero en Argentina —Juan Guzmán Cruchaga, poeta, viajero de todas las rutas— prepara su partida. Hay desorden de viaje. El tono casi íntimo del living parece anunciar la ausencia. En la pequeña y acogedora mansión de la calle Toledo está el poeta junto a su encantadora compañera, a quien precederá por algunos meses. Después, ambos estarán reunidos en Buenos Aires y, meses más tarde, rumbo a Madrid, adonde el poeta será designado.

Juan Guzmán Cruchaga está habituado a estas interrupciones, a este ritmo diplomático que lo arranca de amigos y libros; pero éstos pueden llevarse y aquellos quedan. Pero sus libros más queridos, como los amigos del alma, viajan con él por todos los mares o por todos los espacios. Pergaminos de centurias envejecidas, poemas modernos, ensayos, recuerdos y galardones de su trayectoria literaria le acompañan en los azares de andenes y aeropuertos. Tienen alma, como una compañera amada, como un verso que no se va el corazón.

Esa noche, la última, está en nuestras manos, por fin, esa "otra cara del sueño" esa "Ceniciencia" premiada en el certamen teatral de 1951 de la Universidad de Chile.

El poeta baja a las tablas. Más bien deberíamos decir que sube. Hemos estado paseando por la música de este pequeño libro blanco y delicioso y, subordinados al hábito, hemos contemplado aquellas escenas y aquéllas criaturas danzar, amar y esperar en el imaginario escenario, que necesariamente habrá de ser real.

¿Dónde estará esa doliente y bella poemática de Juan Guzmán, arrancando armonías escondidas? Había silencio en su pluma, y de pronto, estalla de nuevo la luz de su verso, encendido y misterioso —a veces casi místico— en su blancura infantil y silenciosa. Está de nuevo, como en el "de la vieja herida", saltando ahora al escenario. Su poesía quiere vaciarse en un césped diferente, correr como un lirio que de pronto cobrara forma y aliento de pájaro.

Y entonces surge esta "María Cenicienta", que soporta airosa el molde casi siempre rígido de la estructura teatral. Lo vence. Estalla, se esparce con todo su fuego y su luz, y el espectador imaginario —que necesariamente habrá de ser real hoy o mañana— seguirá, evadido del mundo, ese otro del sueño y del ensueño, donde está la otra cara de la historia o de la leyenda y donde está, también, el reverso de la vida árida: la evasión maravillosa al paisaje de la fantasía, donde todos los niños de la tierra asistieron y seguirán escuchando hasta siempre: la humildad, la resignación, el premio a la sencillez.

Hacía falta un poco de poesía en las tablas. Londres pareció comprenderlo, acogiendo a Cristopher Fry, con apasionamiento. Y si "The lady is not for burding" deja sobre la escena inglesa un hálito de poesía, que parece haberse hecho necesario también en Broadway, donde actualmente se dan a conocer las piezas poéticas del autor escocés, el verso doliente, delicado, frágil y puro de Juan Guzmán Cruchaga, paseándose por entre bambalinas y focos de luz, traerá a la dramaturgia hispana y chilena en especial, una brisa edulcorante en medio de la demoledora tensión del teatro realista y neorrealista. ¿Es la vuelta al principio? No, es la necesidad periódica de purgar el espíritu, como se hace necesario en el cuerpo, para eliminar las toxinas. El verso, en el teatro, traerá ese soplo indispensable, ¿y cómo no comprenderlo mientras se escucha —con la sola lectura— la frescura lejana y doliente de las estrofas de "María Cenicienta", juguetonas, sencillas, atravesadas por una música sutil y singular? Ellas darán, en su materialización en escena, una alcurnia que en ningún momento descuida el efecto teatral, y que, estamos ciertos, conferirá a este bello intento teatral del poeta una plataforma estimulante de nuevos intentos en los escenarios.

"¿Quién te defiende? quien te ampara en la tiniebla?
¿Quién detiene la ola
nocturna que te lleva?

"La otra cara del sueño"
Juan Guzmán Cruchaga, autor tea[tral]

Por Roberto Sara[via]

¿Niña de piel delgada,
quien te deja
junto a la espina, a un paso
del mar, sobre la arena?
Amorosa de espuma
niña de nube y niebla,
¿Quién te arroja en la furia
de una nostalgia ciega,
niña tan débil, casi
de nube, niña apenas?"

Si tus besos fueron falsos
¿Por qué no habían de serlo
tus palabras, tus sonrisas
y tus llantos y tus ruegos?

Si la lectura liviana y cadenciosa de estos versos hechos para la escena deleitan como un goce de representación, no es difícil imaginar la calidad del espectáculo ya montado, con toda su fiesta de luces, de sonidos y movimientos. El hábito de las lecturas teatrales nos hace ya verlo así, hasta con el rumor de las bambalinas [...] rumor de silencio [...] pectadores. Aquí [...] fué posible, por [...] que el autor no [...] ro en esa leve [...] nosotros, quisimos [...] cierta, de que la [...] tender su arco [...] otros escenarios, [...] cer menos penoso [...] miento. Será en B[...] o en Madrid donde [...] tará el andamio de [...] esta historia eterna [...] zada ahora con el [...] cho teatro. La "C[...] que recorrió infan[...] razones, atravesará [...] adultos y de quienes [...] son, atravesará [...] espacios para con[...] autor un nuevo [...] ganado tesoro de [...] lleva dentro de sí y [...] demás.

R. [...]

Juan Guzmán Cruchaga

El runrunismo y otros felices ensayos

Por León Barros

Darse a la tarea de averiguar donde estuvo ubicada la sede de aquel famoso Círculo de Artes y Letras, que presidiera en tiempos preteritos el ilustre autor de la única biografía del Prócer O'Higgins que se haya escrito en versos, don Vicente Aguirre, es tarea que va resultando hoy en día harto difícil.

Pero no tanto cuando se habla con su más ilustre representante (perdonenme los otros) que es el poeta, ensayista, comediógrafo y escritor "runrunista", Benjamín Morgado.

Lo encontramos la otra noche mientras festejábamos al gran poeta chileno y noble amigo de muchos años, Roberto Meza Fuentes, al estilista y novelista Lautaro García, cuyo "Noveiario del 900" es acaso la obra mejor lograda en Chile sobre esa interesantísima época, y al diplomático e intelectual García Oldini, hoy Ministro en Suiza.

Morgado refresca nuestros recuerdos:

"Presidía aquellos notables ágapes literarios de la calle del Rey (Estado) el benemérito ensayista e historiador don Vicente Aguirre, cuya barba de extraño tinte rojizo y su inseparable bastón con cacha de plata necesariamente tenían que convertirlo por derecho propio, en presidente del Círculo...".

Hasta aquí Morgado, cuya presencia fué entonces reclamada por otros, y ahora seguimos nosotros.

Allí convivimos veladas inolvidables con Eduardo Anguita, discípulo predilecto del gran Vicente Huidobro, cuyos versos vanguardistas eran como un preludio bastante legítimo de los vanguardistas franceses y americanos de última hora, a muchos de los cuales aventajaba en "contenido" de imágenes y en expresionismo. Victoriano Vicario nos ofrecía entonces una "muestra" de su exquisita poesía de más tarde.

El ecuatoriano Leonardo Chiriboga, a quien hemos perdido de vista, nos leía algunas páginas de su novela del trópico, en la cual la crítica criolla no reparó tal vez, porque el amigo Chiriboga no cuidó mucho de frecuentar y tratar a los "consagrados", cosa que muchos de nosotros no hemos hecho ni haremos jamás...

José Luis Arraño, hoy médico residente de Andacollo, nos leyó allí su famoso cuento "Amputación", en cuya crítica Miguel Barros, hoy secretario de redacción de la revista "Patria", dijo: "Me hace recordar a Checov, pero creo, sin equivocarme, que esto es mucho mejor". Volodia Teitelboim nos recreaba recitando e improvisando sobre temas "Runrunistas", no sin que los "patriarcas" de esta curiosísima escuela literaria —Morgado y Anguita— se engolfaran con él en piadosas y reconfortantes discusiones que nos entretenían a todos. Raúl Medina, gran "celebrador" de todos los alcances y dilecto crítico de todos los errores, anotaba sus observaciones con una parsimonia digna de todo encomio. El problema más terrible que se ofreció a todos los contertulios de aquél connotado Círculo Literario fué definir el "Runrunismo". Aquello resultó a la postre una batalla campal de ideas entre Morgado, Anguita y Teitelboim. Por último se aprobó el siguiente rótulo:

"Modalidad lírica nueva que sin compartir la tonalidad dadaísta, ni el expresionismo neruidiano, contiene el futurismo integral combinado con una fuerte dósis de vanguardismo y una buena dósis de creacionismo seleccionado y particular". Esta definición, que por supuesto no figura en ninguna antología, ni aún en la de mi ilustre amigo Anguita, sería digna de someterse a la consideración del Ateneo de Atenas y de la Real Academia que preside José María Pemán...

El asunto quedó sin resolver, naturalmente. Las opiniones eran diversas y no hubo acuerdo para la nomenclatura del Runrunismo, aunque, indudablemente, todos respetábamos la opinión de su muy ilustre representante, Benjamín Morgado.

A otra velada nosotros llevamos a Lautaro García para que disertara sobre un tema literario de su especialidad.

Nos habló de Pirandello y nos instruyó al respecto [...] que decirlo en alto, [...] Chile conoce mejor la [...] gestación de la obra [...] llana" como el autor [...] río del 900". En otra [...] nos visitó Ezequiel [...] cuya predilección por [...] periodismo", ya se [...] cuyo espíritu bohemio [...] sivo y selecto, le con[...] de luego, la amistad y [...] prensión de todos los [...] llos.

Después se lo llevaron [...] des diarios del sur, y [...] tarde, en 1930, al no [...] camos, lo encontramos [...] en "La Patria", de Co[...]

Así pasó, como un [...] faga, por el ambiente [...] de este viejo Santiago [...] vo Extremo, un cír[...] quisimo de intelectuales [...] lo menos, tuvo el [...] invitar a la contem[...] belleza sin reparar [...] tanto en versos [...] con que uno quiere [...] cerse presente.

UN POETA CHILEN[O]

Nicanor Parra

"Su actitud es la de un hombre [...] era trabajosamente un mundo al cu[al] [...] e íntimamente unido y desgarrado. [...] ras sí el reino de sus propios fines [...] stá seguro de llegar a ninguna parte [...] us frecuentes recaídas en un escepti[cismo] [...] e deleita triste y morbosamente con [...] no. Es el humor negro, una suerte [...] queñecimiento que linda con lo ridí[culo] [...] hace reír mientras más se ensaña c[...] oca. Es curioso observar cómo est[...] cerca a la realidad. De pronto para [...] n ella de lleno, aceptaria y compr[...] oda su extensión. Describe el mundo [...] iena de acuerdo a una rigurosa [...] moral. Lo fustiga con el látigo de la [...]cia". (Síntesis de "Introducción a la poesía de Nicanor [Parra]" de Enrique Lihn, publicado en Anales de la Univ[ersidad de] Chile.)

Autorretrat[o]

(Fragmento de Marcha Final, panfleto)

Mirad aquí, muchachos,
Esta lengua roída por el cáncer!
Soy profesor de Física:
Se me ha destruído haciendo clase.
Después de todo o nada.
Hago cuarenta horas semanales.
¿Qué os parece mi lengua?
¿Verdad que da terror mirarla?
Y ¿qué decís de esta nariz podrida
Por la cal de la tiza degradante?

En materia de ojos, a tres metros
No reconozco ni a mi propia madre.
¿Qué me sucede? Nada.
Me los he destruído haciendo clases:
La mala luz, el sol,
La venenosa luna miserable.
Y todo, ¿para qué?
Para ganar un pan imperdonable,
Duro como la cara del leproso
Y con sabor a sangre.
¡Para qué hemos nacido como hombres
Si nos dan una muerte de animales!

Por el exceso de trabajo, a veces
Veo formas extrañas en el aire;
Oigo carreras locas,
Risas, conversaciones criminales.
Observad estas manos,
Y estas mejillas blancas de cadáver,
Estos escasos pelos que me quedan,
Estas negras arrugas infernales.
Sin embargo, yo fuí tal como ustedes:
Joven, lleno de bellos ideales;
Soñé fundiendo el cobre
Y limando las caras del diamante.
Aquí me tienen hoy,
Detrás de este mesón inconfortable,
Embrutecido por el sonsonete
De las quinientas horas semanales.

Informaciones artísticas de Francia

EL TALLER DE DELACROIX

GRACIAS a la oportuna intervención de la Sociedad de Amigos de Eugenio Delacroix, el taller donde pintara la mayoría de sus inmortales obras el famoso pintor, no caerá bajo la picota de las demoliciones. Y no sólo el taller en referencia, sino la alcoba donde murió, el jardincillo cubierto de tulipanes que el artista amaba tanto y un sinnúmero de objetos que siguen siendo testimonio vivo de la gloria que alcanzara en vida Eugenio Delacroix. "Un hermoso sueño realizado por los hombres de corazón", dice a este respecto Raymond Escholier.

CARTA INEDITA DE BAUDELAIRE

● LOS HOMBRES célebres están expuestos a sufrir, después de muertos, una especie de vejamen a su memoria, como es la publicación de sus cartas íntimas. Con fecha reciente, se ha descubierto una carta inédita de Baudelaire... que ahora ya no es inédita, pues ha sido publicada en una revista de arte parisiense. Está dirigida a su amigo, el escritor Asselineau y en ella se refiere a sus apuros de dinero, como a una novelita de Asselineau, "Lucién S...", que apareció en "La Revista Francesa", desde el 10 al 20 de enero de 1859.

NOVELAS Y RELATOS

● JACQUES Nels, que en 1946 obtuviera el Premio Interaliado, por su libro "Polvo del Tiempo", ha lanzado a la circulación su última novela: "El baile de las víctimas", cuyo contenido se refiere a las azarosas peripecias de un joven periodista en la Polonia actual, acusado de participar en un complot. A juzgar por la crítica, el libro está muy bien escrito y revela a un escritor excepcionalmente dotado para el relato.

● "EL BUEN Dios ríe", es el título de la novela que el escritor oriundo de Haití, Edris Saint-Amand acaba de publicar y que pinta la inquieta vida de los habitantes pobres de la isla antillana, con su cortejo de supersticiones y miserias. Según el autor, una promisoria renovación se está operando en el seno de esta colectividad y su obra la dedica, en gran parte, a hacer resaltar este saludable influjo.

● SERGIO Vaculik, que en la última guerra se desempeñó en los comandos de paracaidistas, ha publicado "Boina roja", donde relata los sacrificios y los heroísmos de sus compañeros de combate. El libro está ilustrado con excelentes escenas fotográficas.

El Ballet Clásico Nacional

...DO a fines de 1949, ...un esfuerzo verda- ...mente titánico, el ...grafo y bailarín ru- ...Sulima, ofreció, con ...totalmente naciona- ...ectáculo ya casi ol- ...Chile de un ballet ...Consejo Directivo ...Municipal vió cla- ...oportunidad que se ...para cimentar so- ...lida base como los ...tos y la magnífica ...artista ruso, la for- ...un futuro Cuerpo ...el Teatro Municipal. ...a tales objetivos, ...disposición la Sala ...del Teatro a fin de ...pudieran desarro- ...vidad tanto la Es- ...Danzas Sulima, co- ...LET CLASICO NA- ...e el mismo funda-

...lidades —mínimas, ...— hicieron posible ...fecundo en ópti- ... Dotado de facul- ...notables, Su- ...estado produciendo ...obra sin otras limi- ...que aquellas que se ...la escasez de me- ...nómicos. En pocos ...ballet ha formado un ...por demás nutrido ...ante.

...BALLET DE ...ENTE CHILENO

...las primeras preo- ...del coreógrafo ex- ...fué aprovechar las

...BAILARINA y el ...ctor del Ballet Nacional, Nina ...y Vadim Sulima, ...al de "Sansón y ...de Saint-Saens, ...mereció elogios ...nuestros Dick Mar- ...Juan Emilio Mar-

...que nuestra mú- ...justamente subes- ...por las instituciones ...creada para la crea- ...obras coreográficas ...de nuestra ...y de nuestra cul-

...en 1950, el hermo- ..."Las Tres Pascualas", ...Acevedo R., que ...ballet de ambien- ...creado en nuestro ...obra ha merecido ...de ser transportada ...donde fué puesta en ...recientemente por el ...Marqués de Cuevas, ...Empire de París, ...dirección de Raimun- ... Aparte de este ...tranjero, "Las Tres ... fué aplaudido, ...fuera de Chile, por ...de Lima, Perú, don- ...presentó el propio Ba- ...Nacional con oca- ...actuación en di- ...de 1951.

...Larrain, ex alum- ...Escuela de Danzas ...el talento de ...que, para ser ori- ...París, lo primero que ...hacer era recurrir ..., todavía virgen en ...del arte de su tie- ...y estilizado por ...la categoría, sen- ...conocimientos de ...antes había efec- ...exitoso experimen- ...Aires, donde es- ...ballet, basado tam- ...modelo de su ...sobre el Concierto N.o ...piano y orquesta, de ...Bach.

...REALIZADA

...los objetivos que ha ...Vadim Sulima en ...balletística de estos tres años de trabajo. A saber:

1.— Dar a conocer al público chileno muestras de los diversos estilos en que puede realizarse una obra coreográfica.

2.— Entrenar a los componentes del conjunto en los diversos géneros de danza a que durante su carrera habrán de verse abocados.

Es así como las obras montadas abarcan desde el clásico puro hasta las expresiones más modernas del arte del ballet, de las cuales en Chile conocíamos, a través del grupo organizado por la Universidad solamente lo que se había hecho en Europa hasta hace unos veinte años. Sulima, que salió de Rusia hace únicamente siete años, está muchísimo más adelantado. Sobre todo si se toma en cuenta que en la patria tradicional del ballet, el arte ha avanzado mucho más, y mucho más rápidamente que en el resto de Europa. Por ejemplo, el ballet soviético había ensayado, agotado y abandonado por último, la danza llamada expresiva y se encaminaba por nuevos senderos, cuando recién Kurt Jooss estrenaba su "Mesa Verde", en 1932, que hasta hace muy poco tiempo era la última palabra entre nosotros.

Aparte del ballet clásico químicamente puro, Sulima nos ha dado a conocer obras románticas, expresionistas, folklóricas, surrealistas, neo-clásicas, neo-románticas, ballet-pantomima, y el año pasado, un gran ballet-drama.

Los títulos presentados han sido: El Lago de los Cisnes, el Cisne Negro, Nocturnos (Chopin), Bolero (Ravel), Concerto (Bach), Ser o no ser (meditación de Hamlet, con música de Liszt), Divertissement (varios autores), Las Tres Pascualas, y La Fuente de Bajchisarai (de Assafieff, sobre el poema homónimo de Puskin).

Aparte de estas obras pertenecientes al género ballet, exclusivamente, han sido montados nueve ballets de ópera; a saber: Aida, Sanson y Dalila, Fausto, Andrea Chenier, Traviata, Forza del Destino, Rigoletto, Gioconda y Manón (de Massenet), de los cuales sólo los tres primeros han sido representados en Chile, habiéndolo sido los demás, durante los años 1951 y 1952, en Lima, Perú, a donde el Ballet fué contratado para tomar parte en la Temporada Lírica Oficial.

RESULTADOS

La labor del maestro ha sido dura, pero no ha sido vana. Los fines que perseguía se han cumplido. En primer lugar, ha formado un grupo de bailarines de gran capacidad técnica, que podrían actuar en cualquier ballet del mundo y en cualquiera harían un lucido papel. Muchos de ellos, los que ingresaron a la Escuela poseyendo ya conocimientos anteriores, fueron perfeccionados rápidamente y en uno o dos años alcanzaron la técnica suficiente como para ser contratados en calidad de solistas en diversos grupos profesionales: varios están ahora en el Ballet del Instituto de Extensión Musical, desempeñando roles de solistas que antes de trabajar con el maestro ruso no habrían estado en condiciones de asumir. Otros se encuentran dispersos por el mundo. Algunos se quedaron en Lima después de la última estada en aquella ciudad, otros fueron contratados para actuar en Buenos Aires, otros se encuentran en París y en Londres. Es el trágico destino de los buenos maestros: sus alumnos, apenas sienten que sus alas tienen la fuerza suficiente, emprenden el vuelo. Es claro que otra cosa sería si el Ballet Clásico Nacional contara con un financiamiento adecuado que permitiera pagar un sueldo permanente a sus artistas. Hasta ahora, lo único que ganan es lo que "cae" después de una actuación pública, en que hay que pagar desde la orquesta hasta el último tramoyista.

Sólo permanecen en el Ballet los más leales y los más deseosos de aprender. Ellos saben que no van a encontrar otra escuela capaz de darles tanto como aquella en que actúan. Y tienen razón, pues la escuela rusa, desarrollada a través de trescientos años por los más grandes maestros que ha tenido el mundo (Didelot, Petipas, Taglione, etc.) y, en los últimos tiempos por Agripina Vaganova, considerada la más grande maestra de la época presente y una de las más grandes de todos los tiempos, es, sin duda, la mejor y la que más altos rendimientos produce.

Jeannette Durrels, Xenia Zarkova, Cristina Torres, Julia Cáceres, Silvia Pacheco, Eliana Lira, Paco Mairena, Jorge Riquelme, Osvaldo Helma, Eduardo Cifuentes, los actuales primeros solistas del Ballet Clásico Nacional, se encuentran en el camino que puede conducirlos —y que los conducirá si se mantienen en él— a esas cimas que sólo la buena escuela, la perseverancia y el talento logran alcanzar.

No sólo los nombrados, otras seis señoritas y otros seis muchachos, los segundos solistas, y un numeroso grupo de chicas que forman el coro, pueden contarse también entre los bailarines chilenos de una nueva generación que Sulima está transformando en verdaderos artistas, con esa paciencia y esa bonomía mezclada de severidad que le caracteriza.

PROYECTOS

—Si la suerte nos acompaña —nos dice, respondiendo a una pregunta acerca de sus futuros proyectos—, estrenaremos el presente año, dos grandes obras: "Cinderella", de Prokofieff, y un magnífico ballet chileno cuyo título y autor me permitirán Uds. reservarme por ahora, pero cuya calidad, originalidad y mérito puedo asegurarles va a causar asombro... Naturalmente, para esto necesitaremos de alguna ayuda, que yo espero nos otorgará la I. Municipalidad, como el año pasado, en que gracias a la subvención que nos concendió —$ 150.000 —, pudimos estrenar el ballet en cuatro actos "La Fuente Bajchisarai".

No. No ha escuchado Ud. mal: textualmente, con esos ciento cincuenta mil pesos montamos un ballet en cuatro actos, de gran aparato escénico... Naturalmente que, además de los estrenos que esperamos poder montar, repondremos también esa obra, como muchos aficionados nos lo piden. Pero todo depende, como decía, de la ayuda que obtengamos. Nosotros hemos dado cumplimiento a la parte que nos tocaba del compromiso contraído con el Teatro Municipal: hemos formado un ballet que puede asumir en cualquier momento cualquiera responsabilidad artística que se nos proponga. Falta ahora que el Teatro forme el Ballet Municipal que todos esperan con impaciencia. Todos: artistas y público. Creo que el momento actual, de grandes cambios y eficiente dirección en la Administración Pública, es la mejor garantía de que nuestra esperanza llegará a materializarse en breve plazo.

L. B.

UNA VISION de juventud y elástica energía: Jeannette Durrels y Osvaldo Helmar ensayan en la Playa de C. Abarca.

Vadin Sulima Fesenko

VADIM SULIMA F. realizó sus estudios de danza en la Escuela de Danzas de Leningrado (ex Escuela Imperial de Danzas de San Petersburgo), bajo la dirección inmediata, en los últimos cursos, de la famosa maestra Agrippina Vaganova.

Después de actuar en el Teatro Kirow (ex Marinsky) de esa ciudad, pasó al Teatro Bolshoy, de Moscú. En ambas instituciones actuó con categoría de primer bailarín.

En Moscú terminó sus estudios de coreografía, con los maestros Meserer, Lupujow y Lawrowsky. Estudió mímica y arte dramático con el famoso Stanislawsky, considerado como uno de los padres del teatro moderno.

Posteriormente realizó numerosas jiras por las diversas ciudades de la URSS., actuando como bailarín y como coreógrafo, en Kiew, Odessa, Novgorod, etc. Durante estas jiras tuvo oportunidad de estudiar, directamente en sus centros de origen, las danzas populares de la Rusia asiática, de las cuales obtiene una formidable aplicación en la "Danza Tártara" del cuarto acto de "Fuente de Bajchisarai".

Al terminar la guerra, en 1945, logró cruzar la frontera y pasar a la Europa occidental, donde actuó en diversos teatros de la Europa Central (Opera de Viena, Belgrado, Suiza, etc.) Después de una corta estada en Francia y en Inglaterra, se trasladó a Chile, donde se estableció a mediados de 1949.

Los desnudos, fanáticos hijos de la libertad

UNA MULTITUD de ciudadanos canadienses se hallaba recientemente en la Union Station de Toronto para recibir un vagón, fuertemente guardado, que procedía de Nelson. B. C. De ese vagón bajaron catorce mujeres desnudas. Los oficiales echaron mantas sobre las mujeres, que seguían protestando contra la ropa, y las llevaron a la cárcel, por perturbar la paz pública. Eran los Doukhobor.

Los Doukhobor, miembros de un extraño culto canadiense, se quitan regularmente la ropa para protestar contra las leyes que hallan perjudiciales, y también que consideran como una preparación para una tercera guerra mundial.

Para subrayar su desprecio por el materialismo moderno, los piadosos desnudistas desfilan descaradamente por las calles, gritando:

¡Slava Mohu! (¡Alabado sea Dios!).

En tanto, aplican la antorcha a escuelas, iglesias y casas particulares.

Refugiados por la Rusia zarista y perseguidos por la iglesia ortodoxa, los Douks escaparon al Canadá hace cincuenta años, y desde entonces han sido un problema para el Gobierno.

Los crateres misteriosos de la Carolina del Sur

LOS curiosos y misteriosos cráteres ovalados, o "bahías" que marcan la parte central de Carolina del Sur, Estados Unidos, y que se creían cicatrices dejadas por fragmentos de un cometa que hirió la tierra millones de años atrás, no son probablemente sino los efectos de manantiales prehistóricos gigantescos, según opina el profesor D. Johnson, de Columbia. El profesor Johnson ha sugerido la idea de que manantiales burbujeantes lavaron el suelo arenoso en los tiempos prehistóricos, dejando las bahías.

No son simétricos

Aunque la forma de los crateres hace pensar más bien en choques oblicuos de meteoritos contra la tierra, el profesor Johnson encuentra desviaciones sistemáticas del contorno oval. Además, los cráteres o bahías no son simétricos, como debieran ser. Los ejes de los crateres deben ser paralelos si fueron causados por meteoritos. Pero la desviación del paralelismo llega hasta los 80 grados.

Las colinas arenosas no son más grandes sobre toda la parte media del suroeste, como debería ser el caso, sino solamente en el cuadrante sureste. "Sería difícil de comprender cómo un meteorito pudo amontonar más escombros en el lado sureste", alega el profesor Johnson.

Papel del magnetómetro

Los meteoritos se componen sobre todo de hierro. Por tanto, el magnetómetro debería revelar la existencia de hierro enterrado. Lo hace, en efecto. Pero ocurre que el instrumento indica lo mismo en las áreas de los cráteres, lo que significa que el hierro se encuentra en las rocas antiguas, y no en meteoritos.

El profesor Johnson cree que manantiales artesianos lavaron el suelo arenoso y crearon pequeños lagos. Al declinar el nivel del agua del fondo y disminuir la presión subterránea, los manantiales se dirigieron gradualmente, a través de los años, hacia el noroeste. Esto explica las formas ovaladas observadas y la dirección de los ejes.

Los maravillosos tapices de Persia

EN la antiquísima Persia —que ahora se denomina Irán— todo ha cambiado: las mujeres ya no usan el "Chuddar" (velo), los camellos han sido reemplazados por ferrocarriles, automóviles y burros, los carteles de propaganda sólo pueden redactarse en caracteres persas (lo cual ha conducido a que los dentistas, por ejemplo, pongan una dentadura a modo de anuncio) y los kurdos nómades se han visto obligados a crear aldeas donde residen permanentemente. Pero lo que no ha cambiado es el extraordinario proceso empleado para fabricar los famosos tapices. Las tinturas que les dan sus maravillosos coloridos continúan fabricándose del mismo modo que hace siglos, extrayéndoseles de raíces, hojas, flores y ciertos productos animales; los hilados se secan al sol, sobre unos palos; al pie de unas montañas de 1.200 metros de altura, en Ray, las alfombras y tapices se someten a un baño en un curso de agua cuyas sales minerales, según aseguran los fabricantes, les dan un brillo particular.

Tampoco ha cambiado la costumbre de utilizar los ábacos. En todas las oficinas públicas y comerciales de Teherán se ven las tablillas con alambres y cuentas, nuestros contadores, a los cuales no han podido desplazar las máquinas de calcular

AVISO A LAS CANDIDATURAS POLITICAS

El Alcalde de Santiago ruega a las directivas de las candidaturas políticas, que se abstengan de colocar propaganda mural, con afiches o con pintura, en los edificios y construcciones que rodean la Plaza Argentina, o en las calzadas de dicha plaza.

Se formula esta petición con el objeto de mantener orden y limpieza en este sector, con motivo de la visita que hará a nuestra capital el Excmo. señor Presidente de la República Argentina.

RENATO VALDES.
ALCALDE

RELOJES SUIZOS
CON SOLO $ 300.-
Saldo facilidades
EN LA
RELOJERIA GABOR
SABADO, ABIERTO TODO EL DIA
ESTADO 91-5° PISO OF. 501
AL LADO DE LA BOTICA PETRIZZIO - FONO 69497

RADIOS SIN PIE
METALUX
MONJITAS 843
ENTREPISO

¡Evite los intermediarios!
MALETAS
PORTADOCUMENTOS, etc. Compre directamente en la
FABRICA
MALETERIA MUNDIAL
21 DE MAYO 665

E. HINZE
BARRACA DE FIERRO
CHACABUCO 61
FONOS: 90369 92019
Fierro

OPTICA
RODOLFO HAMMERSLEY
AGUSTINAS 1096
esquina Bandera
Fono 88075 — Casilla 3898
ESPECIALIDAD
RECETAS
de médicos oculistas

CAJA DE PREVISION DE LA MARINA MERCANTE NACIONAL

Sección Tripulantes y Operarios Marítimos

(Ley N.o 10.662 23—X—52)

NOTIFICACION

Se advierte a los Armadores, Agentes de Naves, Industrias Marítimas y demás Patrones que tienen a su servicio tripulantes estibadores, lancheros y operarios marítimos con matrícula de tales, otorgada por la Autoridad Marítima y que aún no han hecho las imposiciones a la Sección creada por la ley 10.662, que deben efectuarlas a la Caja de Previsión de la Marina Mercante Nacional, dentro del presente mes, a fin de evitarse las sanciones y medidas que la referida ley autoriza aplicar en su art. 37.

Expresa dicha disposición que "El Armador que infringiere las disposiciones de este artículo, o no pagare oportunamente las imposiciones, además de su cobro, sufrirá una multa que como mínimo podrá ser equivalente a la cuarta parte de las imposiciones no pagadas, y como máximo, a cuatro veces su valor".

Cabe hacer presente, que los porcentajes de dichas imposiciones son los siguientes:

Desde el 23—X—52 al 31—XII—52

	Aporte patronal	Descuento Obrero
Imposiciones sobre salarios, regalías, etc.	8 %	5 %
Asignación Familiar	7,5%	2,5%
Total, según la Ley	15,5%	7,5%

Desde el 1.o—1—53 al 31—XII—53

	Aporte patronal	Descuento Obrero
Imposiciones sobre salarios, regalías, etc.	10 %	8 %
Asignación Familiar	7,5%	2,5%
Total	17,5%	10,5%

Además, debe pagarse el 2 o|oo de dichos salarios según el Art. 145, de la Ley N.o 10.343.

Para evitar excusas tardías, que no serán consideradas, se publica la presente advertencia.

DOMINGO VIDAL GALLARDO,
Vicepresidente Ejecutivo.

SAMY SAMY
Modas SAMY
Con sólo $ 200.- Le entregamos
*Vestidos elegantes
*Chaquetones
*Trajes sastre
Sección Novias
AV. MATTA 1151
SAMY SAMY

Buen Humor

—¿Por qué sudas tanto, hombre?...
—¡De imaginarme lo que has pagado por ese adefesio que traes en la caja y que te pondrás en la cabeza!

También lo sabía...

Al hacer el Duque de York los preparativos necesarios para una expedición, uno de sus oficiales le preguntó cuáles eran sus planes.
—¿Sabéis guardar un secreto?— le preguntó el Duque.
—Sí sé, serenísimo señor —respondió el oficial.
—Yo también— repuso el Duque.

Lo ignoraba

El director de la compañía durante el ensayo:
—¿Qué le parece el primer acto? ¿Le gusta?
El autor.— Muy hermoso. ¿De quién es la obra?
El director.— Es la de usted...

—Ahí van de veraneo los Gomeshire..., ¡y para no extrañar, llevan a sus vecinos!

Cuestión de uñas

LAS UÑAS de las manos crecen cuatro veces más rápido que las uñas de los pies. Se calcula que crecen a razón de un octavo de pulgada mensualmente.

¡Esos niños!

Al ver acercarse a su chiquillo con las ropas destrozadas, la madre le increpa diciendo:
—¿No te había dicho que no quería volver a verte con el traje viejo?
—¡Pero, mamá, si es el nuevo!

Infantil

En una sala de cine el público está en suspenso por una emocionante escena. El héroe ha dado una estupenda bofetada a la heroína. El silencio más absoluto sigue a esto. De repente, la voz de un chiquillo suena claramente:
—Mami, —pregunta— ¿por qué ella no le contesta la bofetada como lo haces tú?

Entre compinches

—¿Ya sabes que tengo otro hijo más?
—¡Hombre, la enhorabuena! ¿Y cómo está tu mujer?
—Creo que bien, ¡pero cuando se entere!

—¿Por qué dejó usted su última colocación?
—Debo hacer notar a la señora que no le pregunto por qué dejó la suya su anterior criada.

Tienen buen olfato

SEGUN experimentos hechos con las abejas, se ha comprobado que pueden percibir el olor de la miel que esté dentro de una pieza cerrada. Una cucaracha puede sentir el olor del maíz a una milla de distancia del sitio en que se encuentra.

Record imbatible

EL EXTINTO caballo Man-O-War (Buque de guerra), tan célebre en las pistas norteamericanas, todavía conserva un record hípico; para la milla y tres octavos que recorrió en dos minutos 14 segundos un quinto el año 1920 en la pista de Belmont Park de Nueva York.

—Me parece que Harry se está debilitando... Firma su carta: "Finalmente tuyo..."

Ortografía

Dos hermanitos se hallan escribiendo las tareas del colegio.
—Oye, Sarita, ¿jamón se escribe con jota o con ge?
—Tú ponlo como quieras, pero para mi gusto, yo lo pondría con tomate.

De la vida real

—Oye, ¿me puedes prestar veinte pesos que necesito para mañana?
—¡Imposible! ¿Y para qué los quieres si hasta mañana no los necesitas?
—Pues, como siempre que te he molestado me has dicho: "si me hubieras pedido ayer..." por eso te los pido adelantado.

—Perdóneme, mi querido cogotero. Lamento que haya llegado tarde.

—De una vez por todas, Marujita, ¿me quieres a mí o a mi caballo?

Talento escondido

Alumno: ¿Piensa usted, señor profesor, que yo tenga talento escondido?
Profesor: Si tienes talento escondido, debe estar tan escondido, que nunca jamás lo encontrarán.

—¡Padre! Creo que te has equivocado...

Genio de la elocuencia

Profesor: ¿Cuáles son los dos géneros, Guillermo?
Alumno: Los dos géneros son masculino y femenino. El femenino se subdivide en frígido y tórrido y el masculino en temperantes y borrachos.

Drama en tres actos

Filosofía musical

La música moderna se ejecuta con tanta rapidez que es imposible saber en qué parte tocan un trozo clásico robado.

CONCURSO DE CRUCIGR...

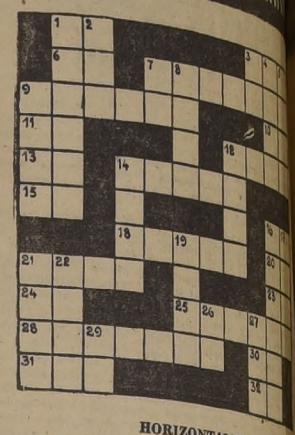

HORIZONTALES

1.—Punto único de un dado; 3.—Oxido de... nota musical; 7.—Arbol santaláceo de Oriente... yor de los conocidos; 10.—Símbolo químico del ... Terminación de infinitivo; 12.—Andar hacia atr... ceder; 13.—Prefijo privativo; 14.—Líquido que ... una vez; 15.—Adverbio de negación; 16.—Isla ... da de Marsella; 18.—Hija de Cadmo y Armo... de Atamante, rey de Tebas; 20.—Conjunción... 21.—Ansar, ave, Plural; 23.—Iniciales de soci... ma; 24.—Nota musical; 25.—Sosegar, adormecer... 26.—Perteneciente al estío; 30.—Forma que ... fijo privativo A, antes de vocal; 31.—Parte del ... ma o su desembocadura; 32.—Letra del alfab...

VERTICALES

1.—Lo que sirve para hermosear; 2.—... oído; 3.—Interjección ¡quiá!; 4.— Primer ... día; 5.—Alabar; 7.—Preposición inseparable ... ca bajo de; 8.—Instrumento músico triangular ... rias cuerdas; 9.—Primogénito de Adán y Eva ... vidia mató a su hermano Abel; 12.—Término ... Cortesana griega que acompañó a Alejandro ... dición al Asia; 16.—Loco, demente; 17.—Vender ... al contado; 19.—Caja grande con cerradura ... dar objetos; 21.—Percibir con el olfato; 22.—... aproximadamente; 26.—Contracción de pre... tículo; 27.—Gran extensión de agua salada; ... jección ¡tate!

	1	2	3	4	5	6	7	8	9	10	11
1	L	A	R	D	I	Z	A	B	A	L	T
2	E	R	R	A	D	A	M	E	N	T	E
3	O	B	I	C	E	R	F	E	T	A	T
4	N	O	T	A	A	Z	O	F	A	R	R
5	T	T	U	P	I	U	L	O	R	D	A
6	I	A	A	O	J	E	L	D	I	A	S
7	N	N	L	A	L	L	A	P	A	N	I
8	A	T	E	N	E	A	R	U	R	A	L
9	A	E	S	O	T	E	R	I	C	O	A
10	P	R	O	T	E	L	E	S	O	S	D
11	O	E	L	E	D	O	R	O	2	O	O

Resultados del puzzle publicado el domingo 8 de Febrero de 1953. Hecho el sorteo, resultó favorecido con los $ 200 de premio, el señor Edgardo Abatte A., Correo N.o 2. San Antonio.

—¡Mucho gu... —¡Enseñe...

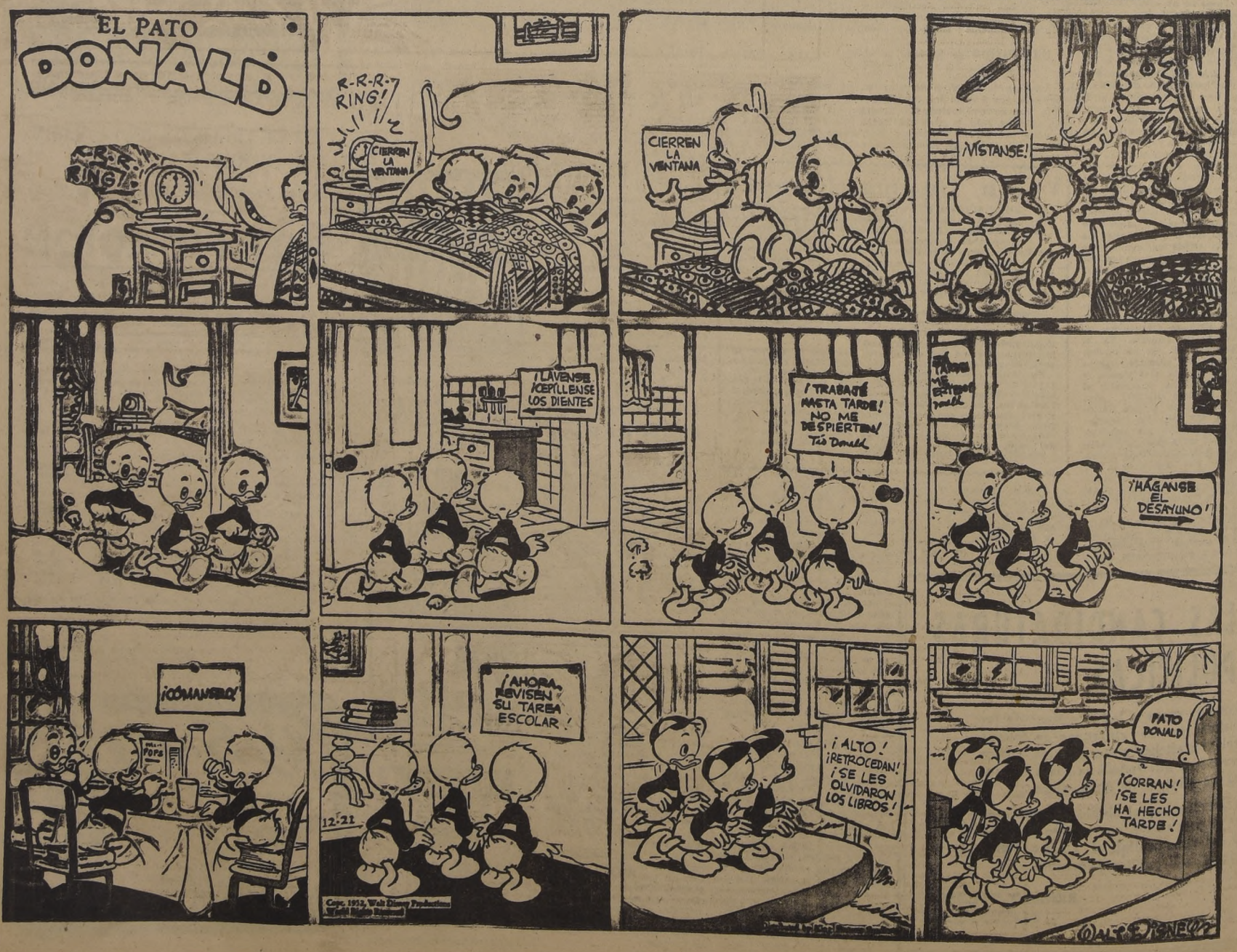

El cocktail nació en las "Casas de Chocolate" de Inglaterra

Por ALBERTO BRANDT

ESTA es la verídica historia del cacao; dulce mercancía que contribuye al bienestar de la vida doméstica y cuya existencia está íntimamente ligada a las conquistas del Perú y México.

Nadie puede citar un lapso aproximado al referirse al conocimiento que del cacao tenían ya los aztecas mexicanos y los pueblos del Perú cuando sus fabulosas tierras —esas que conoció el Cándido de Voltaire— cayeron bajo el dominio de los conquistadores, porque la introducción del cacao en la vieja Europa no fué el resultado de la aventura de España en el Nuevo Mundo. La cáscara del árbol del cacao era, tal vez, conocida desde hace muchos siglos en las más remotas civilizaciones del Nuevo Mundo, en tal forma que, sin mucho errar, se puede decir de este manjar en cuanto al uso humano, que es de una antigüedad incalculable.

Históricamente se sabe, sí, que cuando los españoles que capitaneaba Hernán Cortés entraron en México en 1516, pudieron apreciar que en aquel país se concedía extraordinaria importancia al fruto del cacao. Proporcionaba a los pobladores un excelente alimento, y sus semillas eran utilizadas como monedas, habiéndose fundado en ellas un sistema monetario perfecto.

BUSQUEDA INUTIL

Los españoles buscaron inútilmente a lo largo del Amazonas la fabulosa ciudad de El Dorado, pero en vano fué la aventura y el justo valor; la vaina y el grano de oro del cacao. Y aprendieron sin el oro en lingotes que pensaban descubrir. Pero llevaban con ellos un precioso sustituto que no supieron apreciar en … además, o al menos así lo hicieron saber, que el país originario del cacao fué las cuencas del brioso Amazonas y del Orinoco. Y no fué esa sola la lección que recibieron. Con ellos llevaban una hermosa leyenda antiquísima y mexicana en que se relata el nacimiento del cacao. La cuentan así:

"Quetzalcoatl, jardinero del paraíso dónde vivieron los primeros hijos del Sol, trajo a la mísera tierra la semilla del Quacahualt (árbol del cacao), para procurar a los hombres un manjar que no disfrutaran los dioses". Y se dice que esta leyenda la conoció Linneo, cuando dió el nombre de Theobroma (manjar de Dios) al género de plantas al que pertenece el cacao. Y es el mismo Hernán Cortés quien relata la forma en que se pusieron en contacto con el cacao por primera vez. Tal vez el tiempo haya modificado la verdadera historia, pero ella era más o menos así:

MARAVILLADOS

Cuando Cortés y sus hombres llegaron a la ciudad de los aztecas quedaron maravillados al hallar una civilización antigua y progresista donde sólo pensaron encontrar salvajes habitando míseras chozas.

En el esplendoroso palacio de Moctezuma le dieron de beber el cacao. No era precisamente la bebida que hoy conocemos ni nada que se le parezca. El chocolate que servían los esclavos de Moctezuma en tazas de oro cincelado era una composición espesa, casi sólida, de polvos de cacao, pimienta y mucho azúcar.

El historiador Antonio de Solís dice que cuando Moctezuma terminaba de almorzar "tomaba ordinariamente un género de chocolate a su modo, en el que iba la substancia del cacao batida con el molinillo hasta llenar la jícara de más espuma que licor".

Lo bebían frío, y Prescott cuenta que el rey tomaba cantidades enormes y que diariamente se preparaban recipientes para su uso y otros mil para la gente palaciega.

El cacao tenía entre los aztecas valor de cambio, siendo acondicionado en envoltorios de tamaños diversos. Cien paquetes considerables de cacao equivalían a un buen esclavo. La ciudad de Tabasco pagaba anualmente a Moctezuma dos mil "xiquipiles" o sean 16.000.000 de semillas de cacao.

EL CHOCOLATE

Hernán Cortés, al enviar una carta al emperador Carlos V, le señaló las virtudes del cacao en lo que se refiere a aumentar el vigor físico, y a lo exquisito de la bebida, cuya fórmula le enseñaron los aztecas. Envió así a Europa la fórmula del "Chocolate" (que significa agua y cacao), y en cuya mezcla raramente entraba el azúcar, como así también la miel y las especias. El emperador Carlos V extrañóse de que un conquistador que fuera en busca de oro, le sallera enviándole una fórmula culinaria de una bebida desconocida. Pero su opinión cambió al recibir la primera muestra de cacao.

Durante mucho tiempo, los españoles mantuvieron en absoluto secreto el descubrimiento del cacao, y los que lo exportaban sin autorización real eran severamente castigados, con la muerte a veces.

MONOPOLIO

En 1728 el rey Felipe V vendió el monopolio del chocolate a una sociedad internacional, y ésta fué la causa de su introducción en Europa. Pero, debido a su elevado precio, sólo estaba al alcance de los potentados. Los humildes debían conformarse con mirar a través de los ventanales la satisfacción que les producía a los potentados beber el delicioso chocolate.

En Francia también comenzó a conocerse entonces el cacao, porque España le había regalado a la corte de París, como valioso presente, una cantidad de cacao. Así fué cómo Ana de Austria y María Teresa introdujeron la moda de tomar chocolate.

FILTRO AMOROSO

Con la princesa, viajaron muchos monjes que trajeron consigo el uso del chocolate, y que viajando por Alemania difundieron aquella rareza del Nuevo Mundo, que muchas viejas brujas utilizaban como exacerbador del amor.

En Italia fué introducido en 1606 por el florentino Antonio Carletti, quien a su vez lo dió a conocer en la Europa Central y Septentrional.

En Inglaterra, más precisamente en Bishopsgate, la primera fábrica de chocolate fué fundada en 1657. El cacao era infinitamente más barato que el té, y en el tiempo de Pepys tomar chocolate constituyó una característica de la vida de la capital.

Los expendios de chocolate en Inglaterra fueron los precursores de los clubs. El despacho de chocolate del Queen's Hotel se constituyó pronto en lugar de cita de la gente aristocrática, poniéndose de moda el tomar la nueva golosina a las once, como lo es hoy reunirse para tomar un cóctel. Pero lo más curioso es que esta palabra deriva de la antigua "casa del chocolate", conocida allá entonces por "coc-ti".

Casi el cincuenta por ciento de la producción mundial se debió a un indígena que había trabajado en las islas Fernando Poo y que regresó a su patria en 1880. Llevaba con él un puñado de semillas de cacao, que plantó y crecieron magníficamente, dando origen a inmensos cacaotales que significaron el principal factor de la vida en aquel país.

A. B.

MAS SABE EL DIABLO POR VIEJO... Gloria Swanson, que fué estrella luminosa en otro tiempo y que, como los cometas, adquirió brillo propio después de muchos años de haber desaparecido de las constelaciones artísticas de Hollywood, da lecciones a un peluquero en el arte de Fígaro. Este aprendiz es nada menos que Lon Kock, un profesional que ha recibido muchas felicitaciones por el rendimiento y calidad de su trabajo. — (Foto U. P.).

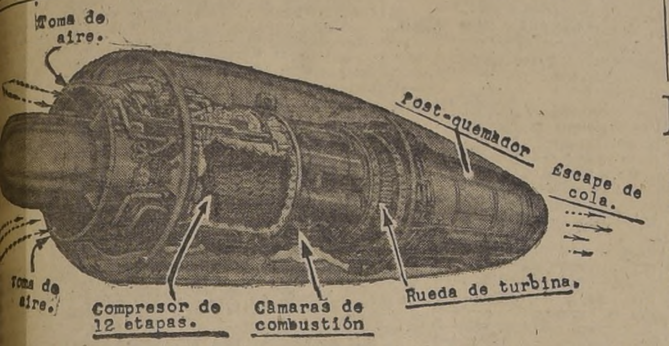

EL AIRE es aspirado a una compresora, donde se aumenta su presión. Luego, el aire comprimido se fuerza a una cámara de combustión. Así se le pulveriza el combustible con bombas de alta presión. Al combustionarse los gases se expanden ardientemente y se lanzan hacia la cola, pasando sobre una rueda de turbina que está montada en el mismo eje de la compresora. Así, la turbina mueve la compresora, aspirando más aire para ser quemado y expandido.

Pero no todo el aire se ocupa en esta tarea. El resto de la energía presionada se precipita a través del tubo de cola a muy alta velocidad, creando la reacción a chorro que empuja el avión hacia adelante.

Algunos aviones a chorro poseen una unidad extra de cola, llamada postquemador, donde los gases que de otro modo se desperdiciarían, son recalentados, para aumentar la reacción de chorro —o empuje— que da más energía y velocidad.

Cartas de un ecuatoriano:

LAS CUATRO ESTACIONES DEL AÑO SON EN CHILE UNA SOLA PRIMAVERA DEL CORAZON

MI QUERIDO amigo: Así como los ingleses viajan con "sus islas" en la valija, los ecuatorianos llevamos en la sangre el aislamiento. Un aislamiento sordo, destructor, antisocial. Cuando se juntan dos españoles, la discusión está organizada. Cuando se reúnen dos ecuatorianos, el amigo ausente está en la picota. Una receta para quiteños: despedirse el último.

El "pelambre" —tomadura de pelo en el argot santiaguino— no es peculiaridad del quiteño. Es una malévola calidad universal. La practican el chileno, el argentino, el colombiano, el pekinés. Mas, en el quiteño —colonial y provinciano, introspectivo y egoísta— es su levadura amarga. El paisaje ha aplastado al quiteño, a tal punto que lo ha hundido en sí mismo. Tú sabes: la lacra, el tatuaje del quiteño se revela en su ingénita maledicencia.

Sin embargo, al margen de estos aforismos, nos congregamos veinte ecuatorianos —entre ellos, varios guayaquileños— en el local de Unión Cívica Ecuatoriano, UCE, para celebrar el primer aniversario de existencia de esta entidad cultural y social ecuatoriana, en tierra chilena. Como máxima cortesía, redujimos a límites inverosímiles la lengua. La reunión tuvo caracteres de una sesión solemne al fondo de un campo de concentración. Hasta que hizo su aparición el vino loco y restaurador, indiscreto, exquisito.

Yo, tu amigo que es la antielocuencia, tuvo que "hacer uso de la palabra". Te transcribo mi discurso, sobre el que te encarezco tu sabia y sensata opinión:

Helo aquí: "No sé que rara ocurrencia ha determinado mi intervención en esta noche. Y, en verdad, esto de escoger un periodista para que diga un discurso no es común: los periodistas, a fuerza de escribir cotidianamente contra viento y marea, en invierno o en verano, hemos perdido la facultad de la elocuencia.

En cambio, hemos ganado en objetividad, lo que se nos ha amenguado en musicalidad convincente de la frase. Por eso, como periodista, como ecuatoriano, no disimulo mi alegría al mirar lo que de efectivo hay en la obra de estos ecuatorianos, radicados en Chile bajo el denominador común de Unión Cívica Ecuatoriana.

Este grupo de ecuatorianos, mediante una alquimia patriótica, han transmutado en acción, en metal real, la lírica nostalgia. Aún a la distancia, velan por la suerte de la Patria, con amor, sin amargura. Y, sobre todo, con espíritu mozo, como corresponde a los hijos de este Continente moreno y joven. Sin solemnidad, con ímpetu deportivo, noble, desinteresado. Ellos han comprendido en su profundidad la expresión de Blanco Amor: "La solemnidad es, a priori, un estado de incultura".

No es extraña en esta conducta vital de los ecuatorianos la influencia del paisaje y clima humano de Chile. Horizonte cordial y ambiente acogedor. Tanto, que el hombre de la mitad del mundo se siente como en su casa en este mediodía de América. Las cuatro estaciones de Chile son una sola para el ecuatoriano: una eterna primavera del corazón.

Mucho debe a Chile el Ecuador sus fuerzas armadas, sus carabineros, sus técnicos, sus intelectuales, sus periodistas. Chile ha sido para Ecuador el hermano primigenio, culto y civilizado. Con ello, por otra parte, los ecuatorianos hemos rendido tributo a los valores de nuestra raza. Hemos demostrado que la cultura es accesible a los no arios del mundo, como maestros y como alumnos!

Precisamente, aquí está un hombre vigoroso y sencillo, inteligente y leal, el periodista chileno Orlando Cabrera Leyva, cuya obra se comprenderá en el Ecuador cuando el periodismo, en madurez técnica, adquiera la suficiente perspectiva para enjuiciarla. Su estancia en Quito y Guayaquil tecnificó el periodismo nacional. El llevó el "color y el sabor" de la noticia al periodismo ecuatoriano.

Esta deuda total la reconocen los ecuatorianos y tratamos de pagarla con gratitud, la cual nunca será excesiva: "No hay exceso más recomendable que el de la gratitud. Eso lo sabe el hombre de pueblo ecuatoriano, que no conoce más fórmula protocolaria, al gritar ¡Viva Chile!, que adherir un poco de su intimidad orgánica a su exclamación sincera, palpitante de amor por el país de la Estrella Solitaria, que brilla en su simbólico añil, que no es el cielo de Santiago, sino el azul turquí del cielo de Quito".

Atentamente,

HUMBERTO NAVARRO

Santiago de Chile, verano de 1953.

Aviones a chorro, centellas aladas

Revista Semanal de Ciencias, por el Dr. Casasbellas

EN 10 AÑOS los aviones a chorro han casi duplicado la velocidad máxima de las máquinas a hélice. Hasta hace poco era creencia general que ningún ser humano podría volar a través de la barrera sónica y aterrizar vivo. Ahora es rutina para los pilotos sobrepasar tal barrera y volar más rápido que el sonido.

La fuerza del chorro permite a los aviadores ascender a … mil metros, dentro de la estratósfera, en subida casi vertical, para interceptar aeroplanos enemigos antes que alcancen sus blancos.

LA OBTENCION de tales velocidades y altitudes posa problemas, y éstos problemas han acarreado cambios tan sorprendentes como las nuevas plantas de energía. Formas de nariz en aguja y alas inclinadas hacia atrás han llegado a ser lugar común. En la actualidad las cabinas son aeroacondicionadas contra extremo calor, a baja altura y extremo frío en la estratósfera. Los asientos se desprenden automáticamente en emergencias. Se usan paracaídas de cola como frenos para aterrizajes bruscos. Y el equipo electrónico de un a chorro es asombroso.

Pilotear un avión de picada era considerado oficio de hombre joven, porque los reflejos y reacciones se retardan con los años. En la Segunda Guerra Mundial, los pilotos promediaban 24 años. ¿Y cómo enseñarlos más jóvenes? Esa cuestión es académica. La edad mediana de los pilotos de máquinas a chorro es ahora 30 años.

La explicación no es que los a chorro supersónicos sean más fáciles de volar. En verdad ningún reflejo ni reacción humana es tan rápido como para confiar en ello dentro de un aeroplano a chorro.

Los controles electrónicos y automáticos, que servían ocasionalmente como copilotos, son literalmente los pilotos en los actuales chorros. El piloto automático que antes actuaba para descansar al piloto humano en viajes horizontales, largos y tediosos, ahora gobierna los controles durante loops, rolls y otras maniobras de combate.

Dispositivos electrónicos también apuntan y disparan ametralladoras, cañones y cohetes.

Antes el radar estaba usualmente en tierra, escudriñando los cielos en busca de atacantes enemigos. Las máquinas a chorro han hecho necesario instalarlo en la cabina.

Diez años atrás los aviones de persecución cazaban a los enemigos después que habían hecho el daño. En seguida vinieron los de caza, para hacer batalla sobre el blanco. Actualmente existen interceptores a gobierno electrónico, de todo tiempo y con radar en la nariz para derribar atacantes en su camino al blanco.

La gran limitación de los aviones a chorro fué primeramente su poco radio de acción. Pero ahora interceptan un enemigo mucho antes de hacer daño. O lanza bombas balas o cohetes mucho más allá de las defensas contrarias.

En la actualidad ninguna distancia es lejana para cazas e interceptores. Un escuadrón de Thunderjets, reaprovisionándose en el aire sobre el Pacífico, voló 3.600 kilómetros en viaje sin escalas de California a Honolulo.

Las máquinas a chorro han provocado cambios tanto en las tácticas como en la estrategia de las fuerzas aéreas, y el combate a velocidades supersónicas se acerca ahora a la guerra con botones que se aprietan.

El May. Gen. Donald Putt, de la Fuerza Aérea norteamericana, prevé evolución más rápida en los próximos diez años. "Pronosticamos, dice, máquinas a chorro con 20 mil a 30 mil libras de empuje. En 1955 estarán operando a velocidades de más de 1.600 kilómetros por hora, y a alturas cercanas a los 20 mil metros".

Cortos de ciencia

DESCUBREN NUEVO ELEMENTO EN LAS ESTRELLAS. — Technetium, el primer elemento químico que se descubrió … bombardeo atómico, se … ahora que existe en las … rojas tipo S. Fotografías tomadas en los observatorios Mount Wilson y Monte Palomar, muestran varias … del technetium en el espectro de estos astros. Esto … que existe una forma … de technetium, mientras el tipo producido por bombardeo es inestable. Conocido como elemento 43, … identificado por primera vez en una pieza de molibdeno que había sido bombardeado con neutrones en el cyclotrón de la Universidad de California.

PUERTOS AEREOS SOBRE CUBOS DE HIELO.— Vagando por el Océano Artico, hay tres … islas de hielo que son … de especulación para los … militares, y que … circulan por el … durante miles de años. A … del hielo duro … son relativamente planas … apropiadas para campos de aterrizaje. Una de ellas es de … kilómetros de largo, 30 de … y 60 metros de profundidad. ¿A qué pertenecen estos … insumergibles, y … pueden aprovecharse? … a resolver los misterios que todavía existen … de las regiones polares. Son cosas éstas donde … se enfoca la atención de … sabios.

LUZ ROJA QUE SOLO DETIENE IMPRUDENTES. — Los motoristas de Virginia están protegidos por una nueva señal de … en uso ante una curva peligrosa cerca de Natural Bridge. Todo coche que se aproxima a la curva pasa sobre un detector que envía un impulso al farol de tránsito. Si el auto va a menos de 40 kilómetros por hora, la luz se hace verde antes que el chofer necesite detenerse. Los que van más rápido se encuentran con luz roja y deben detenerse hasta que aparece la señal verde.

LA CIENCIA "VE" MOLECULAS CON VIDA.— Por primera vez los hombres de ciencia han visto las gigantes moléculas químicas que son de tremenda importancia para afectar la herencia y los cambios de una a otra enfermedad.

Los cientistas del National Cancer Institute han anunciado que, a través del microscopio electrónico, han visto una molécula simple de ácido nucleico. Este tipo de molécula se halla en el corazón de la materia viviente, particularmente en los cromosomas y genes de todas las células que poseen la corriente de la vida. Estas moléculas también son el mayor constituyente de los virus, y tienen la extraña propiedad de cambiar un tipo de bacteria en otro.

CORREA DE SEGURIDAD SE DESENGANCHA AUTOMATICAMENTE.— Segundos después que un piloto y su asiento son eyectados de un avión, un nuevo sistema automáticamente desengancha su correa de seguridad. Una cuerda conectada al suelo se pone tirante y enciende una pequeña carga de pólvora después de cinco segundos de espera. Esta descarga explosiva abre automáticamente el cierre de la correa.

ABOGADO
SANCHEZ DEL POZO
Especialmente asuntos y juicios de matrimonio. Posesiones efectivas, particiones
De 11 a 12.30 y de 17 a 19 horas
Moneda 1137—Of. 78
FONO 80813

ENFURRUÑADA, rezongando a cortas intermitencias, la locomotora se encaramaba trabajosamente en la calva cintura de los cerros.

Oscura serpiente ondulando incansable, escupiendo con su cabezota, barbotando espumarajos de humo y vapor, el camino que a cada instante se escondía en el caprichoso retorcimiento de la trocha.

En el cuadro de cielo enmarcado por la ventanilla, se detuvo inmóvil, largo rato, tal si se hubiera pegado al vidrio, un desolado pajarraco, que, de súbito, se desplomó vertiginoso.

EDUARDO Garrido se revolvió en el asiento, buscando comodidad. Irritado, no quería pensar en nada; sin embargo, en sus retinas persistía la visión del solitario jote que seguía cayendo en la inmensidad de sus párpados cerrados.

¿Qué podía importarle el ridículo vuelo de un pájaro? Pero, no obstante, no podía pensar en nada sin asociarlo con él.

Aun le quedaban cinco horas de viaje. Las ruedas proseguían su cansado zapateo sobre los rieles. Afuera, el viento juguetón, esfumaba el humo, hinchándolo en tenues nubarrones.

Sordas, perezosas, pasan las horas, y frente a la ventanilla sigue resbalando la desolada extensión de pedregales con su abigarrada tonalidad de ocres, pardos y rojos, por los que ya el atardecer permite observar la amarga tristura del desierto.

Se va haciendo de noche. Empiezan a verse los "picados" blancos, amarillos, verdes, que interrumpen la hosca monotonía del paisaje.

La puerta del coche se abrió con violencia, y tras el ventarrón y el ruido que se abalanzaron sobre los pasajeros, entró un asistente exigiendo los boletos.

El tren aumentaba la velocidad. Gruesas chispas encendidas pasaban junto a la ventanilla y quedaban en el suelo, como unas colillas pequeñitas.

Vallenar fué la última estación que nombró el asistente.

Estaba por llegar.

Un derrengado automóvil le esperaba en la estación. En él cruzó el silencioso pueblito, en cuyas calles, de trecho en trecho, dormitaba amarillento un anticuado farol.

Anduvo muchos kilómetros zarandeado con suavidad, hasta que terminó por dormirse.

— oOo —

SENTADO en una piedra, contemplaba Eduardo la gran abertura del grillete de montañas que circundaba la pedregosa planicie.

Llevaba ya dos meses en el mineral. Se le trataba con cariño y era bien considerado por todos o casi todos. Sin embargo, siempre, sin pensarlo, se sorprendía mirando hacia aquella enorme portada abierta en el alto cercado de montañas.

— oOo —

EN LA pensión, en la cual residía, habitaban otras personas. Entre las de más relieve, se destacaban: Doña Rosa, la propietaria; Raquel, su única hija, y el joven minero Rubén, pensionista antiguo.

La muchacha contrastaba de modo notorio con su madre. Esta, provista de un enorme volumen y una silenciosa movilidad, tenía una manifiesta bondad. Raquel, por el contrario, con un cuerpo de hermosas proporciones, albergaba una psicología enrevesada. Podía pasar del afecto al odio sin esfuerzo, de la alegría a la tristeza con igual facilidad.

A poco de la llegada de Eduardo, se había tornado inquieta, irritable. Se desvinculaba de las que antes eran sus habituales preocupaciones. Excusábase de asistir al comedor, sitio en el cual reinaba desde que cumpliera los dieciséis años, despertando con su ausencia la consiguiente intriga de los huéspedes.

Raquel admiraba la fácil conversación de Eduardo. Su manera de decir las cosas. La atención y amabilidad para todos. Pero ella, al mismo tiempo que lo admiraba, se sentía ofendida, humillada, por la fría corrección con que la trataba Eduardo. En los ojos de él, nunca vió una llama, ni adivinó un deseo, ya que estaba acostumbrada a ver en cada sonrisa masculina un agresivo deseo, una lasciva invitación.

No podía ser de otro modo. Su hermosa estampa la hacía antes una hembra que una mujer. Todos sus encantos, incluso los del espíritu, no lograban atenuar el enervante atractivo de su sensual y hermosa geometría corporal.

Al pensar en Eduardo, creía que lo odiaba. Todos los demás pensionistas, y en especial Rubén, estaban pendientes de su vida. En cada uno presentía el revuelto crisol en el que hervían sus violentas pasiones contenidas a duras penas por el imponente carácter de doña Rosa.

Y era Eduardo el único que jamás le decía nada dudoso. Ni de palabra ni con los ojos.

Durante sus insomnios, la muchacha elaboró un plan. El plan que de tan viejo, siempre parece nuevo. Le daría celos. Ser indiferente a esta nueva actitud significaba, según su criterio, no ser un hombre.

Reapareció en el comedor provocando de inmediato la reacción que ella esperaba de los pensionistas. Estos la recibieron con su mejor sonrisa y los ojos recogían avaros, uno por uno, los detalles que animaban su espectante sensualidad.

Lucía en los ojos una provocativa picardía, y pícaro era también el cimbreo de su cuerpo, como igual lo era la túrgida insinuación de sus senos tensos.

Rubén nunca la había visto tan hermosa. Trató de borrar la presión de sus sentidos y procuró verla de otro modo. No ver los senos, ni la fina cintura, ni las armoniosas caderas. Porque estaba ocurriendo un milagro: Raquel le sonreía. A él, que siempre fué para ella nada más que un pensionista, una sombra en torno de su reinado.

En la mesa, todos festejaron la aparición de la muchacha.

Doña Rosa intuía para sí que algo pasaba, sin que su natural perspicacia le precisara qué.

Eduardo hablaba con un viejo minero a quien llamaban don Miguel. Este, sin entender nada, bostezaba, dejando relucir un bailoteante y solitario colmillo. Eduardo, desalentado, observó ese detalle, y también el que la mayoría de los comensales miraban hacia donde Raquel conversaba muy animada con Rubén.

No dejó esto de sorprenderle, pues no recordaba que la niña prestaba antes alguna atención al joven minero, y casi no parecía darse cuenta de su existencia. Viendo la inutilidad de su permanencia, dió las buenas noches y salió.

Minutos después, sin causa justificada, con un disgusto apenas disimulado, Raquel dió también un seco "buenas noches" y se fué a su cuarto.

Detrás de la casa, en el desierto, el fresco relente que empujaba el viento costero, humedecía la cara de Eduardo.

En la puerta del sur —llamada así a la inmensa quebrada que corriendo en esa dirección cortaba el anillo de cerros— colgaba denso el negro cortinón de cielo, en el cual bullían, resplandecientes, a miríadas las estrellas. En lo alto pasaban las cansadas nubes peinando suavemente el dentado espinazo de los montes.

Una tos áspera rebanó el dormido silencio de las cosas. La resonancia de ella sacudió la modorra nocturna y empezó susurrante a hincharse el murmullo de la invisible vida noctámbula.

Acompasado farolillo, el cigarrillo de Rubén, zigzagueaba en las tinieblas. Caminaba reproduciendo las escenas del comedor. Rumiaba con delectación los cuadros en que Raquel parecía estar feliz con él. Luego la equívoca actitud de ella cuando se molestó sin motivo. Para su mente que sólo entendía de piedras, el análisis de una actitud era muy difícil.

Furioso, arrojó el cigarrillo contra el suelo. El pucho trazó en la negrura de la noche una veloz raya iluminada y se estrelló, haciendo una pequeña explosión de chispitas.

Eduardo, que lo miraba alejarse amalgamándose con las sombras, pensó, sin explicárselo, que el hombre debía ir furioso. Dió un gran bostezo y se fué a dormir.

Eduardo regulaba cuidadosamente el taquímetro y buscaba después el jalón que el alarife sostenía a lo lejos.

Rebotaba el sol en las piedras, incendiando el aire embriagado de luz y de olores de las alegres añañucas, de los erizados chuchampes y de los juguetones jacintos, los que tendían sobre el desierto su alegre percala de primavera.

El aroma del campo le recordó que en su velador encontró esa mañana un primoroso ramo de flores silvestres.

Era una fina atención de Raquel. No obstante era extraño, ya que ella le trataba fríamente, hasta con descortesía. Estos dos hechos, su atención y su indiferencia, comenzaron a preocuparle.

Ella no prestaba la menor atención a su charla y, en cambio, parecía encontrar verdadero placer en escuchar la conversación de Rubén.

Su pensamiento volvió ahora a Rubén. Fué analizando la personalidad de éste, sin encontrar nada de interés, aparte de la redonda cara tostada, en donde de los ojos algo oblicuos tenían una salvaje resolución. Su cuerpo corto, grueso, fornido, y la ausencia de barba y escaso bigote, acusaban su ancestro indígena. Aparte de eso, nada tenía mayor relieve. Inteligencia, escasa. Carácter, apático, huraño, desconfiado.

No le encontraba atractivos, a no ser que Raquel pudiera sentir o, mejor, recibir, las radiaciones de esa potente virilidad actuando sobre sus sentidos.

Eduardo continuó el trabajo, y, lo mismo que una desmesurada araña, tendía su invisible red de triángulos sobre el caldeado peñascal, tejido del que sólo quedaba la incomprensible cábala anotada en su libreta.

Los días de trabajo y los de descanso transcurrían con su invariable semblanza que tenía algo del letargo de las peñas.

En las noches, Eduardo observaba a Raquel. Procuraba interesarla consultando su opinión.

Raquel le escuchaba, asentía o negaba sin entusiasmarse con los temas propuestos por Eduardo.

Rubén, en cambio, ostentaba su engañoso triunfo, alardeando de su éxito. Su actitud era casi insolente.

Envidiaban los demás su suerte, y Eduardo, sin poderlo evitar, notaba que su preocupación por la muchacha acrecentábase lo mismo que su aversión por Rubén.

Ese domingo, Eduardo vagaba por el camino que conducía al pueblo. Abajo, a distancia, Raquel con el vistoso estampado amarillo y rojo de su vestido, tenía toda la apariencia de una grande y errante añañuca.

Eduardo rió de su comparación y se puso a observarla. Era una mujer en el desierto. Nada más. Pero una invisible y poderosa sugestión emanaba de la ecuación formada por el desierto y la mujer. Unidos, sumaban el arcano de sus riquezas y fecundidades.

La encontró tras una vuelta del sendero. Raquel miraba el riente antifaz de flores con que el llano disimulaba su severa tristeza.

—Buenos días, Raquelita.

—Buenos días, don Eduardo...

—Seguro va a reírse, pero ¿sabe qué pensé de Ud. al verla de lejos?

—No.

—Que parecía Ud. una gran añañuca que caminaba.

Eduardo vaciló un poco, azorado por decir esa tontería.

—Qué divertido, ¿quiere reírse de mí?

—No, Raquelita. De ningún modo. ¿Quiere que la acompañe?

—Bueno, si Ud. desea...

—Claro que sí...

Eduardo se dió cuenta que en verdad anhelaba encontrarla, y se sorprendió de que sólo ahora se hubiera percatado de ello.

—¿Viene todos los domingos al pueblo?

—Vengo a misa. Mi mamá me encarga que rece por ella y por todos los que no pueden ir.

—¿También por mí?...

—Por Ud. no...

—¿Por qué no?...

—Porque Ud. no va porque no quiere. Nada se lo impide...

—Es que yo no sé rezar, Raquelita. Es decir, rezar a su Dios. Cuando yo miro este desierto y estas montañas, siento una gran admiración por su belleza, por su grandeza, y así, con mi admiración, creo rezar a la naturaleza que es mi Dios. ¿Me comprende?

—No comprendo que no crea en Dios...

—Pero es que mi Dios es más grande, Raquelita. Es más generoso. No castiga ni perdona. No da ni pide. Sólo está presente en la más pequeña cosa para que la admiremos y la amemos por su perfecta armonía, por su infinita y variada belleza...

Raquel escuchaba asombrada. No comprendía del todo, pero pensaba que nunca había oído hablar así, y que, aun cuando algo le hacía repeler lo dicho por el joven, no podía, en cambio, desconocer que todas esas palabras eran muy bellas.

Absorbidos por la conversación, no se dieron cuenta lo pronto que llegaron a la casa. Antes de despedirse, Eduardo le preguntó:

—¿Quiere que la acompañe el próximo domingo?

—¿Pero entrará a la iglesia?

—Bueno, si Ud. quiere...

Al darle la mano y estrechársela cariciosamente, pensó que había repetido, sin querer, la misma frase de ella: bueno, si Ud. quiere...

Y el domingo vino. Remolones como gusanos, los días remolcaban a las horas que se rezagaban obstinadas con una somnolencia haragana que impacientaba a Eduardo.

Como la vez anterior, conversaron de cualquier alegre nimiedad.

Llegados al pueblo, Eduardo se excusó de entrar a la iglesia. Iría al correo, y le pidió que rezara por él.

El regreso, más lento que la venida, se llenó de pequeñas evocaciones e intimidades que, sin duda, eran los primeros peldaños del inevitable escalamiento hacia las cumbres del amor.

Eduardo procuraba aclarar sus sentimientos, ya que amor, tal como él lo entendía, no era el que lo tenía prendido al hechizo de Raquel, y éste no era otro que el estupendo atractivo corporal de ella.

El cielo tenso de luz como un arco disparaba sus clarores limpiando de sombras las oquedades. Tendido sobre las flores, el aire se bañaba de sol plegadas sus alas en gozoso sopor. Y la atmósfera, cristal inmensurable, realzaba los colores y todo el ámbito era una rica policromía: lo mismo las flores que las peñas fulgiendo en las cresterías.

—¿Le gusta esto, don Eduardo?...

—Es muy lindo. Con un día así, dan ganas de elevarse y mirar desde lo alto. ¿Qué le parece, Raquel, si subimos ese cerrito y miramos hacia el pueblo?...

—¿No nos demoraremos mucho?...

—No. Se lo aseguro. Vamos...

Al decirlo, Eduardo la tomó de la mano y comenzaron riendo la ascensión.

Desde arriba, el pueblo se aplastaba en una dulce soledad en medio del fragoso roquedal. Miraban con una reverente admiración la fiera belleza del paisaje aristado en infinitas quebraduras resplandecientes.

Raquel descubre la boca de una mina abandonada que ensaya una especie de inconcluso bostezo.

—Mire, mire don Eduardo. Una mina...

—Eduardo se vuelve y mira en la dirección indicada por ella. La coge de la mano, y le dice:

—Vamos. Será lindo hacer de mineros...

Descienden en jubiloso tropel, y luego entran en la mina. Adentro, gruesa penumbra se encalma en lo hondo. De las paredes cuelgan algunos matorrales.

—Bajemos, Raquel—, dice Eduardo.

—No. Tengo miedo.

—¿Miedo a qué? No, vamos, no sea miedosa—. La atrae otro poco y Raquel entra. En un repliegue del chiflón se sientan.

Raquel jadea. Su pecho, con suave ritmo, palpita hinchándose tentador.

—Llegaremos tarde, don Eduardo.

—No me diga don Eduardo, Raquelita. No quiero estar distanciado de usted por ese odioso don. Llámeme Eduardo.

—Este, es que, es poco respetuoso eso.

—¿Acaso no la respeto yo y sólo le digo Raquel?

Eduardo le cogió una mano y se la acarició instándole con los ojos a responder.

Raquel con la otra mano aferrábase a la helada piedra, iniciando con los pies un movimiento circular con el que quería disipar la avasalladora inquietud, el tibio oleaje que iba invadiendo su razón, obscureciendo su inteligencia, descontrolando sus músculos, y que sentía pasarle por la mano que le tenía cogida Eduardo.

Ninguno pudo precisar en qué instante fué. Ella recordó después que, de pronto, al besarla, todo se puso obscuro y un jadeante vértigo la envolvió, entregándola a un vuelo sin alas, a un descenso inconcluso, detenido, luego, en una blanda flotación que tenía algo como una vibración de estremecidas campanas...

Rubén, con la barométrica sensibilidad de los enamorados, fué el primero en advertir el cambio de Raquel. Aun cuando ella quería continuar su comedia con él, ahora para disimular el verdadero estado de las cosas, éste vió claramente cómo la atención anterior de Raquel estaba agujereada de pensativas lejanías.

Eduardo tampoco tenía su habitual calma y, algo en los ojos, perceptible sólo para Rubén, denunciaba su escondido triunfo.

Doña Rosa, don Miguel y los otros a quienes hemos entrevisto sumidos en su pacífico e incoloro anonimato, no sospechaban nada.

Rubén, acicateado por el despecho y los celos, quiso saber. Saber a toda costa. Hasta creía que sabiendo con certeza, su conciencia se embotaría con el golpe y dejaría quizá de sufrir esa mordiente, esa angustiosa, esa avasallante obsesión. Resolvió, espiarlos.

Los domingos tardaban mucho en llegar. Por eso Raquel y Eduardo no esperaban ya la llegada de los festivos, sino que concertaban repetidas citas en medio de la semana.

Y un día cualquiera, Rubén los sorprendió.

Pero lejos de calmarse, lejos de sentirse aplastado con la humillación, consiguió aguzar la pica clavada en su alma, apretar el cilicio que le mordía el corazón.

Y alma obscura, simple, no supo perdonar y alentaba una sola idea: la venganza.

La planeó con la concienzuda paciencia de un joyero. Se gozaba en la terminación de los detalles.

Y así, ese sábado, durante la comida, se dirigió al ing[eniero] diciéndole:

—¿Le gustaría, don Ed[uardo] que le enseñara una bu[ena] que encontré?

—¿Cuándo la veríamos?

—Mañana. Si le gusta, [po]mos trabajarla juntos.

—Pero mañana tengo que [ha]cer.

—Si no le quitará mucho [tiem]po. No queda lejos. Despu[és po]drá ir al correo como de [cos]tumbre.

Notoria era la sorna con [que] rubricó el "después".

Eduardo vacilaba. Con [...] lo miró a Raquel como [...] consejo. Al fin, aceptó.

—Lo esperaré en la [...] que mira al Sur, en el [...] camino al pueblo.

Eduardo se orientó [...] mente y de inmediato [...] programa. Acompañaría [a Ra]quel hasta el alto. Mientras [ella] iba a misa, él iría con R[ubén]. Ella, en todo caso, debía [espe]rarlo en la mina.

Eduardo, de pie en lo alto [...] raba la puerta del sur. [...] la brisa entraba con [...] despreocupación y, [...] su murmullo que se [...] en tenue sonoridad [...] de los quiscos, no le [...] antes ninguna remembranza [...] los seres que dejara.

En tanto, Rubén, [...] mina, agazapado tras [...] torral de dadinea[s ...] Raquel.

Pronto llegó ésta. [...] trepó hasta la mina.

Rubén se contenía [...] nas. Tiritaba [...] anhelo enfermizo.

Raquel jugaba [...] drecilla, sentada [...] chiflón.

—Lo esperabas [...] ro ahora, seré yo. ¡Lo [...] ré yo... yo...

Raquel se puso de [...] rizada. Algo tremendo [...] adueñarse de su voluntad.

De un salto, Rubén [...] ella que estaba como [...] da, tratando de besarla [...] tras decía enloquecido:

—Ahora, yo... Ahora [...] Y lo repetía broncamente [...] otra vez, forcejeando [...] chacha.

Ella logró desprenderse [...] rriendo como pudo hacia [...] de de lo que parecía [...] La oscuridad no dejaba [...] la profundidad, pero, [...] se lanzó al vacío.

De inmediato recibió [...] te golpe. El pique era [...] jo, apenas un par de m[...]

Rubén en el borde, [...] instante y cuando [...] permitió asociar ideas [...] cuenta de que era [...] do, saltó decidido.

Raquel no tenía [...] huir. Estaba en una [...] peligro la hizo, sin em[...] entrañar su fiero instin[to ...] sivo, y al sentirse co[...] con todas sus fuerzas.

Rubén repetía como [...] co estribillo, lo único [...] nía conciencia.

—Ahora, yo. Ahora, [...]

La tenaz resistencia [...] aflojaba.

Rubén, enfurecido, [...] contra las piedras, [...] perder el conocimiento.

Cuando la sintió en [...] como una masa blanda [...] le rendía sin resistencia, [...] biendo la tibieza de la [...] que le manaba de la cabeza [...] profunda piedad, una [...] lástima le envolvió con [...] despertándole el entendimiento.

Abundantes lágrimas [...] ron los ojos y los [...] menzaron a convulsiona[r ...] fuertes espaldas en [...] oleadas, mientras procuraba [...] piar la sangre del rostro [...] muchacha.

Raquel abrió los ojos y [...] a Rubén gritó:

—¡Suéltame! ¡Suéltame! [...] ¡Socorroo!... ¡Socorro!...

—No Raquel. No te [...] más. Ahora, ahora serás [...] ra siempre. Para nadie [...] para mí... para mí.

Raquel se desmayó de [...] Rubén la dejó en el suelo. [...] go, nervioso, palpó sus bol[sillos] buscando algo. En uno [encon]tró la dinamita, en otro [...] dacito de guía con su fulminante [...] te ya listo.

El hombre, febril, encendió [...] fósforo y a su luz introdujo [...] fulminante en la dinamita.

Prendió la guía con rapidez [...] se la introdujo bajo la camisa.

Raquel, con el amarillo [res]plandor del fósforo, recuperada [...] alcanzó a ver el acelerado [pre]parativo, comprendiendo el [espan]toso designio. El espanto [...] abría tanto los ojos, que [...] ellos, de una vez, podía en [...] vértigo ver casi todo su [...] feliz pasado.

Al sentirse fuertemente [abra]zada por Rubén, no opuso ya [re]sistencia y sólo con todas [sus] últimas energías gritaba:

—¡Eduardooo!... ¡Edua[r]dooo!... Eduardooo...

La explosión dilató su voz [...] el espacio y fué de cerro en [ce]rro anunciando tremulante [...] presencia.

La boca de la mina, apenas [...] alteró con una leve mueca [...] petrificado bostezo. Por la [...] luego, como su aliento, escapaba [...] un tenue humillo gris...

R. C. A.

El autor de este cuen[to]

UN SENTIDO telúrico de la vida caracteriza la [...] sión cuentística de este nuevo escritor chileno [...] fondo anímico de sus seres, sus pasiones, sus [...] sus anhelos, sus esperanzas mismas [...] obsesivamente condicionados por el medio [...] originalidad no reside, por cierto, en la [...] ca realizadora, que pudiera ser la misma [...] los mejores cuentistas chilenos, sino en la [...] za humana y ambiental, el clima nuevo con [...] concurre a ocupar un lugar en la primera [...] nea de nuestros narradores. Raúl Carmona Argomedo nos acerca a la realidad durante feraz del norte chico, zona a la cual pertenecen sus motivos, sus personajes, sus paisajes, es decir, el todo emocional de su expresión. Su cuento "AÑAÑUCAL" es parte de su libro: "AÑO MALO", que aparecerá próximamente, prologado por Mariano Latorre.